RUSSIA 2018 » Il girone delle sorprese, Senegal e Giappone col vento in poppa ■ OLEOTTO ALLE PAGINE 50 E 51

MERCOLEDÌ 20 GIUGNO 2018

Messaggero Veneto

GIORNALE DEL FRIULI

€ 1,30
ANNO 73 - NUMERO 144
www.messaggeroveneto.it

POSTE ITALIANE SPA - SPEDIZIONE IN ABBONAMENTO POSTALE - D.L. 353/2003 CONVERTITO IN LEGGE 27/02/2004 N. 46 ART. 1, C. 1) DCB UDINE
SEDE: 33100 UDINE, VIALE PALMANOVA, 290 - TEL. (CENTRALINO) 0432/5271, FAX 0432/527256-527218

IL MINISTRO: «NON MOLLO». POI FRENA

Censimento dei rom Nuove tensioni tra Salvini e M5s

■ ALLE PAGINE 4 E 5

RISCHI ITALIANI

IL VIMINALE COME CLAVA

di VITTORIO EMILIANI

Si comincia sempre con gli Zingari, poi si passa ai "diversi", si prosegue in massa con gli Ebrei, anche se integrati da secoli.

■ A PAGINA 5

GOVERNO

GLI SLOGAN E LE PROMESSE

di CLAUDIO GIUA

Non c'è stata luna di miele dopo il tormentato matrimonio tra i 5 Stelle e la Lega perché l'incompatibilità s'è palesata subito.

■ A PAGINA 8

La Regione: «Sanità al collasso»

Gestione Serracchiani sotto accusa. Bolzonello: attacchi ridicoli

■ CESCON A PAGINA 2

SCUOLA E LAVORO AL MALIGNANI

ANCHE CONTRATTI A TEMPO INDETERMINATO

Legno-arredo, tecnici assunti prima del diploma

di Michela Zanutto

Uno studente ha agguantato un contratto a tempo indeterminato già alla fine del secondo anno. Un altro ha scelto un part time così da continuare gli studi e altri otto hanno intrapreso un apprendistato duale (studio al mattino e lavoro nel pomeriggio). Tutti sono impegnati nel settore del legno-arredo.

■ A PAGINA 9

OCCUPAZIONE

CHI RIMANE E CHI VA VIA

di PAOLO ERMANO

Per quanto il mercato del lavoro si sia ripreso permangono segni di debolezza.

■ A PAGINA 9

SINDACATI

TROPPI INFORTUNI

Sicurezza, controlli a sorpresa nelle aziende

■ DELLE CASE A PAGINA 11

IL MERCATO

AUMENTO DEL 9,9%

Vino, export a gonfie vele il Friuli cresce più degli altri

■ A PAGINA 12

IL PIANO DI FONTANINI PER LA SICUREZZA

Tra i progetti della nuova amministrazione udinese anche un posto fisso di polizia locale in borgo Stazione

Vai a prostitute? Multa

Nel mirino dei vigili chi si ferma dalle "lucciole" ■ VICEDOMINI A PAGINA 14

UDINE

IL LUTTO

Morta Claudia Bernardis per 40 anni alla Civibank

■ RIGO A PAGINA 18

IL CASO

ESPOSTO IN PROCURA

Saluto romano denuncia contro il segretario Fdi

■ A PAGINA 16

I LIBRI DELLA VITA

Così sono cresciuto leggendo Hemingway

di ALBERTO GARLINI

Come tutti, ho letto molto da bambino, e come tutti, ho smesso di leggere alle prime avvisaglie dell'adolescenza. Per qualche anno ho creduto che leggere fosse meno importante di giocare a calcio o di vedersi con gli amici durante le interminabili e vuote serate estive. Gli ormoni parlavano direttamente alla mia anima. Ma qualcosa mi mancava e mi mancava profondamente.

■ A PAGINA 30

OLTRE 40 MILA ISCRITTI

Dalla cultura alla cucina Noi Mv compie un anno

di Daniela Larocca

Noi Messaggero Veneto, la comunità dei lettori, compie un anno. E la prima candelina la vogliamo spegnere idealmente con voi, con i 40.878 iscritti alla nostra membership.

■ A PAGINA 33

DIPENDENTI PUBBLICI

Comparto unico: venerdì in giunta il provvedimento per gli aumenti

I dipendenti regionali del Comparto unico (oltre 13 mila persone) non avranno altre brutte sorprese, dopo le docce gelate degli ultimi mesi. I tanto attesi soldi dell'aumento, che avrebbero già dovuto essere in busta paga da aprile, stavolta arriveranno davvero. Venerdì in giunta la questione sarà risolta una volta per tutte. Nonostante la Regione debba fare i conti con le ristrettezze di bilancio e con una Sanità che "divora" gran parte delle risorse, il milione che servirà per autorizzare gli aumenti è stato trovato. Lo ha annunciato l'assessore Barbara Zilli, nel corso della conferenza stampa di ieri mattina a Trieste. «L'assessore Callari (funzione pubblica, ndr) - ha dichiarato Zilli - ha trovato il denaro necessario nelle pieghe del bilancio di sua competenza. Stiamo definendo i dettagli di tutta la questione, ma il provvedimento sarà varato in tempi brevissimi». In fase di manovra estiva di assestamento, comunque, le risorse saranno davvero limitatissime. «Per il momento - ha rimarcato Zilli - questa giunta non potrà fare le scelte che avrebbe voluto a favore dei cittadini».

Sebastiano Callari

LA PROMESSA

Non mancheranno le risorse per i Comuni "ribelli" delle Uti

Una promessa doveva essere mantenuta subito e così sarà. Il centrodestra alla guida della Regione aiuterà i Comuni "ribelli", quelli che sono rimasti fuori dalle Uti e che sono stati penalizzati nella scorsa legislatura. Stavolta avranno i fondi necessari per la sopravvivenza degli enti stessi. «Resteranno disponibili solo 4 milioni di euro per le rimanenti esigenze del territorio - ha annunciato l'assessore Zilli -, in primis penseremo ai Comuni rimasti esclusi da finanziamenti in quanto non aderenti ad alcuna Uti, Unione territoriale intercomunale. Questo lo dobbiamo per una questione di giustizia, per evitare che ci siano amministrazioni avvantaggiate e altre escluse». Oggi la V Commissione consiliare esaminerà due provvedimenti normativi, uno dei quali riguardante proprio le Uti. Al primo punto dell'ordine del giorno figura il disegno di legge numero 3 contenente norme urgenti in materia di funzioni delle Uti; l'altro provvedimento è la proposta di legge numero 2 con la quale si punta a modificare alcuni articoli di leggi regionali riguardanti il personale delle segreterie dei Gruppi consiliari e gli assegni vitalizi spettanti ai consiglieri regionali cessati dal mandato.

Pierpaolo Roberti

SANITÁ

La manovra estiva per coprire il deficit

Riccardi e Zilli: se ne vanno 36 milioni su 40, al territorio resterà pochissimo Spitaleri (Pd): fu un errore di 20 anni fa la decisione di pagarci tutto da soli

di Maurizio Cescon
TRIESTE

«La campagna elettorale è finita e non siamo qui per fare polemiche», dice il vice presidente della giunta regionale Riccardo Riccardi. Ma i problemi, quelli, restano e delle polemiche se ne infischiano. Il principale di questi nodi si chiama sanità. Un gigante affamato che, vuoi per l'aumento della spesa dei farmaci (13 milioni), per i servizi sanitari (8 milioni) e i dispositivi medici che servono anche nelle sale operatorie (4,5 milioni), assorbe risorse in modo esponenziale: più di 2,3 miliardi l'anno. E così la giunta di centrodestra si trova a fronteggiare la prima emergenza della legislatura, vale a dire quella della «sanità al collasso», come hanno specificato lo stesso Riccardi e la sua collega Barbara Zilli. Ovvero far quadrare subito, in fase di manovra estiva, conti che ballano pericolosamente, cioè un deficit di 13 milioni del consuntivo 2017 e altri 30 di previsione sui bilanci 2018. Morale della favola: per tutto il resto, famiglie, imprese, sostegno a territorio, economia e quant'altro, non ci sarà un euro, almeno fino alla prossima Finanziaria, quella targata 2019. Non sono tempi di "finanza creativa" e le somme sono presto fatte. L'assestamento di bilancio (40 milioni) sarà dedicato quasi esclusivamente alla copertura di falle presenti nel servizio sanitario, che ci paghiamo di tasca nostra. Dunque 26 milioni destinati alla copertura di una parte delle perdite registrate dalla sanità (i 43 milioni tra 2017 e 2018), altri 10 all'accantonamento in vista di una possibile richiesta da parte dello Stato di compartecipazione al fabbisogno nazionale, dopo una recente sentenza della Corte costituzionale, e solo 4 milioni alle rimanenti esigenze di friulani e triestini. «La manovra estiva – ha annunciato Zilli – dovrà porre rimedio a una situazione complessa e compromessa che abbiamo ereditato relativamente alla sanità». Sul fronte dei rapporti con il Governo, Riccardi e Zilli hanno confermato che il presidente Fedriga (ieri assente per un'indisposizione, ndr) ha già avviato trattative per rivedere compartecipazioni che rischiano di pesare sui prossimi bilanci.

Qualche sassolino, comunque, Riccardi lo si è voluto togliere. «Il dato che appare nella sua interezza – ha affermato il vice presidente – è che tutto è molto diverso rispetto a quanto ci avevano raccontato e dovremo riservare 36 milioni di euro su 40 alla sanità. I 43 milioni di "buco" saranno coperti da 26 provenienti dall'assestamento e 17 recuperati nei capitoli residuali della direzione regionale Salute. Ci avevano detto che i conti erano a posto, invece i numeri non tornano». Tra le aziende sanitarie vi sono quelle virtuose e quelle meno. Il dato negativo più rilevante è associato all'AsuiTs, l'azienda sanitaria universitaria integrata di Trieste, con un passivo di oltre 12 milioni di euro, il doppio rispetto all'azienda di Udine (5,8), e un'aspettativa 2018 di 5,9 milioni (6 per AsuiUd) che risultano comunque inferiori ai 10,8 preventivati per l'azienda per l'assistenza sanitaria Bassa Friulana-Isontina e ai 7,2 di quella del Medio-Alto Friuli. Riccardi ha evidenziato infine come anche la riforma varata dalla giunta Serracchiani, faccia fatica ad andare a regime. «Serviva maggiore gradualità nell'introdurre novità che cambiano la vita delle persone - ha spiegato -. Se sottraggo 80, 100 milioni dagli ospedali e li destino al sistema territoriale, devo poi essere sicuro di avere i servizi adeguati sul territorio. Altrimenti la gente continua ad andare nei pronto soccorso e nei reparti, dove troverà però meno assistenza, visto che ci sono stati i tagli e le risorse sono state alleggerite. È chiaro che così avviene un corto circuito: non è colpa del cittadino se la prestazione in ospedale non è garantita. Appena mi sono insediato ho trovato anche diverse posizioni dirigenziali scoperte, che esistevano solo sulla carta, ma dove non c'era nessuno. La sanità è una macchina complessa, ha bisogno di una riorganizzazione a 360 gradi che piano piano attueremo».

Tema sensibile quello della salute, che ha fatto sobbalzare gli ex inquilini di palazzo, ovvero i rappresentanti del centrosinistra, al governo fino a un mese fa. «Negli anni la giunta Serracchiani ha sempre dimostrato di saper gestire il bilancio della sanità - ha replicato il segretario regionale Pd Salvatore Spitaleri -. Eravamo sempre consapevoli che i costi erano e sono in costante aumento, ma abbiamo comunque fatto fronte alle crescenti esigenze. Ora tocca al centrodestra dimostra-

E sulle "mancette" divampa la polemica

Zilli: regalati 19 milioni sottratti alla salute. Bolzonello: parole fuori luogo, abbiamo aiutato le famiglie

TRIESTE

Il primo fu il professor Giulio Tremonti che, da neo ministro dell'Economia, con bacchetta in mano e lavagna nel salotto di "Porta a Porta", illustrò agli italiani quelli che a suo avviso erano i "buchi" di bilancio lasciati dal governo Prodi che lo aveva preceduto. Poi a fasi alterne, a seconda dello status del momento, maggioranza od opposizione, ci hanno preso gusto un po' tutti, a rimarcare le manchevolezze degli "altri". E ieri non si è sottratta Barbara Zilli, assessore regionale al Bilancio. L'esponente della Lega è andata a spulciare nelle pieghe dei rendiconti di chi comandava prima di lei e ha trovato quelli che ha definito, senza tanti giri di parole, «ben 19 milioni di euro spesi in regalie e mancette elettorali, che hanno distratto somme da capitoli ben più importanti come la salute dei cittadini». «Diciannove milioni - ha rincarato Zilli - destinati per finalità ben precise, ogni contributo ha un nome e un cognome. Il centrosinistra ci ha consegnato una macchina "taroccata" che ha molti più chilometri di quelli indicati sul contachilometri». E nel pomeriggio, grazie al certosino lavoro degli uffici, l'assessore al Bilancio ha fatto recapitare l'elenco completo dei beneficiari dei contributi erogati a marzo, appena prima della scadenza della legislatura regionale. In tutto 80 voci di spesa, le più ingenti per il Consorzio sviluppo locale dell'area giuliana (1,8 milioni), per il Consorzio Ponterosso (1,35 milioni) e per l'Uti del Canal del Ferro (un milione, più altri 4 nel 2019). Tra i destinatari dei fondi, anche di poche migliaia di euro, molti Comuni, qualche Uti, un po' di Consorzi, l'Istituto oceanografico, qualche parrocchia (Codroipo, Sesto al Reghena e San Bartolomeo), la Comunità serbo ortodossa e quella evangelica di confessione elvetica di Trieste, gli alpini di Cividale, sei università della Terza età, la Fondazione monsignor Francesco Tomadini, la Fondazione Filippo Renati e perfino il Santuario di Barbana, al quale vanno 100 mila euro quest'anno e 250 mila nel 2019. Soldi che comunque, ha sottolineato Zilli, «fanno parte di poste vincolate che non si potranno toccare».

I beneficiari delle «regalie» tireranno così un sospiro di sollievo, ma la polemica politica è comunque bella e servita. A rispondere ci ha pensato il capogruppo del Pd in Consiglio, Sergio Bolzonello, che era il vice di Debora Serracchiani. «Di che mancette elettorali parlano gli esponenti delle giunta Fedriga? Non hanno nemmeno idea di dove andare a parare e quindi ripiegano sulla cosa che gli viene più facile: incendiare il dibattito - afferma Bolzonello - . Parlano di immigrati, di macerie, di mancette, ma su imprese, sostegno alle famiglie, ripresa e sviluppo non sentiamo nulla. Non si sente niente che non sia uno spot. Mancette e poste puntuali non hanno fatto parte della cultura delle precedente amministrazione di centrosinistra. Parlano di poste puntuali proprio loro, quando in epoca

Il capogruppo Pd Sergio Bolzonello

re questa capacità. Il centrodestra forse ha capito che adesso si comincia a fare sul serio, che non basta far paura con la questione dei migranti. Per questo gioca d'anticipo la carta del bilancio e tenta di screditare la solvibilità finanziaria della Regione. Il rating del Fvg è anche gestito dal mercato finanziario e dalle agenzie specializzate, che hanno sempre riconosciuto l'alta affidabilità del bilancio gestito dalla precedente giunta. Chi governa è bene sia prudente ed eviti di screditare l'istituzione cui è temporaneamente preposto: agenzie e investitori prendono nota rapidamente». Zilli e Riccardi, continua Spitaleri, «portano come dato di evidenza alcuni squilibri di bilancio sulla sanità. Fingono di stupirsi indignati, ma tutti sanno che l'intervento in sanità in sede di assestamento si è sempre reso necessario. Fuor di polemica ci chiediamo se l'attuale giunta sia ingenua o finga di esserlo. La questione demografica, con l'invecchiamento della popolazione, non è una partita a costo zero. Bisogna avere il dovere di dire che ci vogliono più risorse in sanità e ammettere che chi vent'anni fa ha voluto mettere in carico alla Regione la competenza totale della sanità ha probabilmente fatto un errore».

©RIPRODUZIONE RISERVATA

Tondo si assisteva alla sfilata di richieste che venivano più o meno assecondate. E difatti, chi ha fatto parte della giunta Tondo, per semplice pudore, non avrebbe potuto parlare di mance e mancette. Lo ha fatto l'assessore Zilli, del tutto a sproposito e spero inconsapevolmente. Mai come nella passata legislatura sono state ridotte all'osso le poste puntuali. E con parte dei 19 milioni di cui parlano, abbiamo finanziato il sistema Consorzi per le infrastrutture, abbiamo garantito soldi subito per far ripartire le attività produttive e dare un futuro alla regione. Insomma, un sostegno per l'economia, per aiutare le famiglie. Parlare di mancette, dunque, non è solo fuori luogo, ma è un'assoluta mancanza di rispetto e gratuita denigrazione». *(m.ce.)*

TUTELA DEI DIRITTI

È stato varato l'Osservatorio per i giovani medici del Fvg

I giovani medici dell'apposita Commissione insediata all'Ordine di Udine

UDINE

Di fronte alla latitanza della Regione, i giovani medici riuniti nella Commissione insediata da gennaio all'Ordine di Udine (Omceo) danno vita al primo "Osservatorio ordinistico" con la missione di tutelare i diritti dei giovani medici e garantire i percorsi formativi post laurea. «La decisione – spiegano a nome della Commissione la coordinatrice Francesca Donati e il referente in Consiglio Alessandro Conte – è la risposta alla mancata attivazione dell'Osservatorio regionale per la formazione medico-specialistica previsto dal decreto legislativo 368 del'99. La situazione nel nostro territorio è assai critica: nel 2016 il tentativo di avviarlo è naufragato di fronte a questioni legate sia alla sua composizione (sbilanciata a favore dei due atenei regionali), sia alla modalità di individuazione dei giovani medici quali rappresentanti che avrebbero dovuto essere eletti, come da delibera regionale, ma, nei fatti, nominati a discrezione dell'Universita». Per questi motivi l'Osservatorio, seppur formalmente costituito, non si è mai insediato e non ha mai affrontato i compiti previsti. Se il nuovo accordo Universita-Regioni ha sanato l'incongruenza della composizione interna dell'Osservatorio, prevedendo 6 + 2 componenti universitari e 8 componenti del Ssn, non si è risolto il nodo, fondamentale, della rappresentanza degli specializzandi: essa dovrebbe essere individuata tramite elezioni, ciononostante alla data delle elezioni per i rappresentanti degli studenti e dei medici in formazione specialistica all'Università di Udine, le rappresentanze per l'Osservatorio regionale non sono state contemplate.

Di che cosa dovrebbe occuparsi il tanto richiesto Osservatorio regionale previsto dalla normativa? Le finalità prevedono di definire i criteri per la rotazione dei medici in formazione tra le strutture inserite nella rete formativa, noncheØ il numero minimo e la tipologia degli interventi pratici che essi devono aver personalmente eseguito per essere ammessi a sostenere la prova finale annuale; verificare lo standard di attivitaØ assistenziali dei medici in formazione specialistica nel rispetto dell'ordinamento didattico della scuola di specializzazione, del piano formativo individuale dello specializzando e dell'organizzazione delle aziende e strutture sanitarie, in conformitaØalle indicazioni dell'Unione europea.

©RIPRODUZIONE RISERVATA

OGGI LA PROVA

Al bando per assistenti più dal Sud che friulani

Dal Fvg 2 mila 13 candidati, contro i 2 mila 290 meridionali
Imposto un vincolo di 3 anni prima di chiedere il trasferimento

di Donatella Schettini
PORDENONE

Più della metà dei candidati al concorso per 188 operatori socio sanitari indetto dall'Egas sono di fuori regione mentre nove provengono dall'estero. Oggi alla Fiera di Udine è prevista la preselezione per il concorso bandito da Egas (l'ente regionale per la gestione accentrata dei servizi sanitari) per contratti a tempo indeterminato per Oss nelle strutture sanitarie del Fvg. Le iscrizioni sono state 5 mila 397, un numero alto di candidature come si verifica ormai sempre, non solo in regione, quando c'è un concorso per posti pubblici a tempo indeterminato.

Ben oltre metà dei candidati alla prova di oggi proviene da fuori regione: sono 2 mila 13 i friulani e 3 mila 384 quelli provenienti da oltre il Fvg. Solo dal Sud Italia ne arrivano più che in Friuli (2 mila 290).

Il posto fisso si conferma essere un obiettivo per molti lavoratori del sud che, con pochi concorsi nelle proprie terre, decidono di cercare di entrare in ruolo al nord e poi spostarsi con le procedure di mobilità. Lo dicono i numeri della provenienza della preselezione di oggi: gli iscritti dalla Sicilia sono 847, dalla Campania 739, dalla Puglia 301, dalla Calabria 295, dalla Sardegna 108 e dalla Basilicata 81. Dal Lazio si sono iscritte alla preselezione 109 persone. Dall'Abruzzo sono pronti ad arrivare 153 candidati, dall'Emilia Romagna 104, dalla Liguria 18, dalla Lombardia 80, dalle Marche 51, dal Piemonte 67, dalla Toscana 93, dal Molise 21, dal Trentino Alto Adige 8, dall'Umbria 39 e dalla Valle d'Aosta 1.

Dal vicino Veneto si sono iscritti 260 candidati, numero dovuto in questo caso alla contiguità tra regioni. Nove candidati provengono, invece, dall'estero.

In totale oltre 5 mila persone che almeno in teoria oggi si ritroveranno, nei due turni previsti da Egas, alla Fiera di Udine.

Nella pratica non tutti si presenteranno perché è fisiologico un calo tra il numero di domande di partecipazione e la partecipazione effettiva anche se da parte dell'ente regionale c'è l'obbligo di prevedere un concorso per tutti coloro che si sono iscritti.

Con la prima prova saranno selezionati 700 operatori che potranno accedere alla prima prova pratica in programma alla Fiera di Udine il prossimo 12 settembre.

Un concorso che attira da tutta Italia perché dà la possibilità di entrare in ruolo e poi, quando si aprono procedure di mobilità nelle regioni di provenienza, consente di tornare a casa. Per evitare che caselle riempite vengano subito svuotate, Egas ha stabilito che nel contratto di lavoro che sarà stipulato tra azienda sanitaria e lavoratori ci sia un vincolo temporale: il dipendente dovrà lavorare almeno tre anni in Fvg prima di poter chiedere il nulla osta per la mobilità.

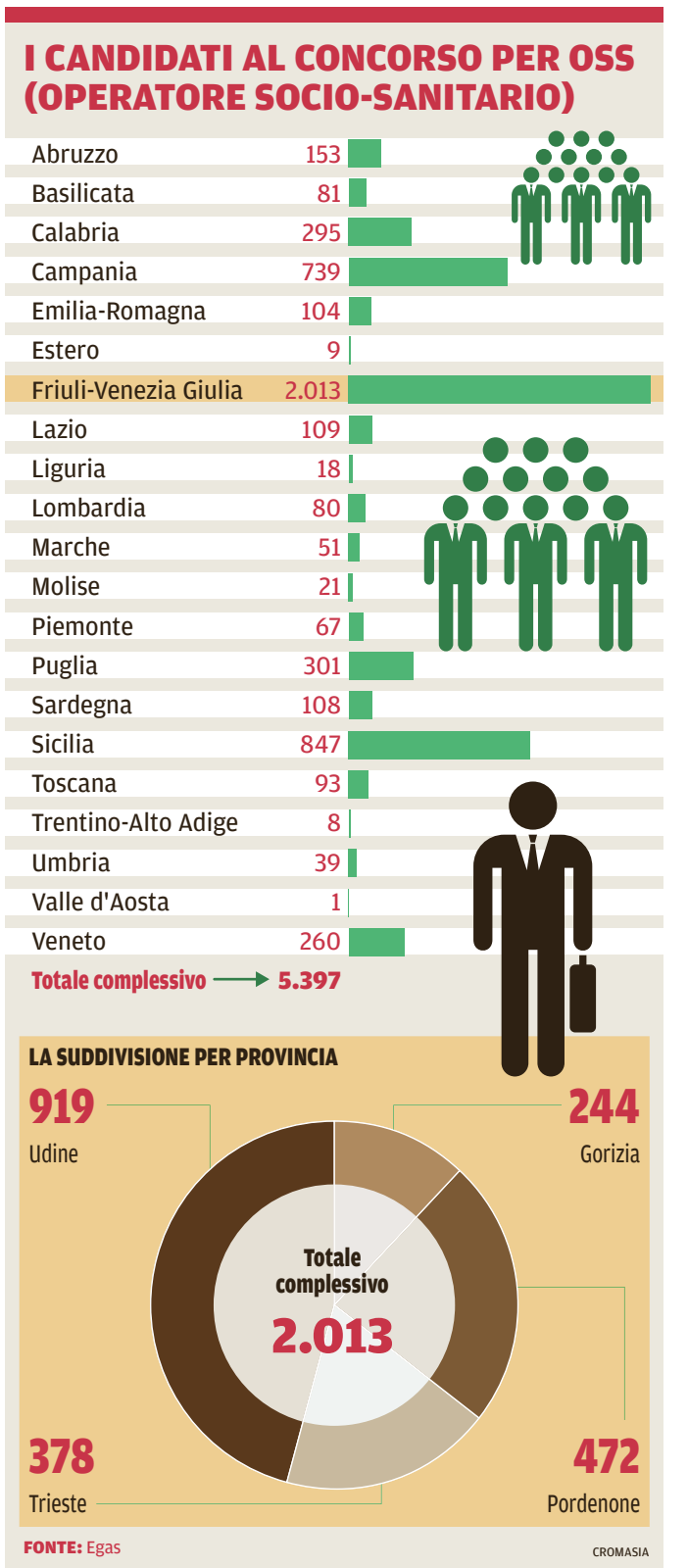

La sentenza: nessun legame vaccini-autismo Il deputato Novelli critica la ministra M5s

«La sentenza della Corte di appello di Trieste secondo cui non c'è alcun nesso tra vaccinazioni e autismo, conferma ancora una volta che le polemiche sull'applicazione del decreto Lorenzin sull'obbligo vaccinale non devono più essere alimentate. E penso in particolare alle notizie sulla pericolosità' e le conseguenze nefande dei vaccini che la comunità scientifica continua a bollare come prive di fondamento». A sottolinearlo il deputato di Forza Italia Roberto Novelli che rimarca come «nel discorso sul programma del nuovo governo gialloverde, il premier Conte nella parte riguardante la sanità si è guardato bene dal fare un passaggio su come il suo esecutivo intenderà muoversi sull'importantissimo tema delle coperture vaccinali. Questo aspetto sommato alle dichiarazioni ambigue e contraddittorie del neo ministro alla Salute Giulia Grillo, non ci lascia tranquilli». «Grillo - continua - è stata tra i più convinti oppositori del decreto Lorenzin, la misura che ha reso obbligatorie le 10 vaccinazioni per l'ammissione dei bambini all'asilo nido e alle scuole dell'infanzia. Arretrare oggi sull'obbligo vaccinale introdotto dalla Lorenzin - prosegue Novelli- magari sotto la pressione dei movimenti "no vax", ampiamente presenti sui blog del Movimento 5 stelle, sarebbe pura follia». (d.s.)

GOVERNO » I NODI

Rom, nuove tensioni tra Salvini e M5S

Il ministro: «Io non mollo», poi frena. Conte ribadisce: «Censimento incostituzionale». La Ue: no espulsioni su base etnica

di Maria Rosa Tomasello
ROMA

Matteo Salvini tira dritto. Sui rom come sui migranti, in un clima in cui le carte messe l'una dopo l'altra sul tavolo dal ministro dell'Interno sono quelle attorno alle quali continua a ruotare la partita politica. La tensione tra i due alleati non si allenta, nonostante le dichiarazioni dei protagonisti. Nessuna crepa nel governo sul caso rom, assicura il leader della Lega: «Siamo gratinici. A me basta vedere chi sta in quei campi, se i bimbi vanno a scuola e come sono spesi i soldi». Ma dopo le frizioni con l'alleato M5S Salvini precisa: «Quella del censimento dei campi rom non è una priorità. Quella è la sicurezza, i migranti» dice, negando il «carattere etnico» dell'anagrafe e affermando che con Conte «c'è piena intesa». A scanso di equivoci, tuttavia, il premier Giuseppe Conte ribadisce: «Nessuno ha in mente di fare schedature o censimenti su base etnica, che sarebbero incostituzionali in quanto palesemente discriminatori» sottolinea il professore, docente di Diritto privato, chiarendo che l'obiettivo è «individuare e contrastare tutte le situazioni di illegalità e di degrado ovunque si verifichino» e, riguardo alla comunità rom, di portare avanti iniziative «mirate a verificare l'accesso dei bambini ai servizi scolastici».

La condanna della Ue. Il censimento proposto dal titolare del Viminale viene censurato dalla Commissione europea: «Non si può espellere un cittadino comunitario sulla base della sua etnia. È super chiaro che non è legale» afferma il portavoce Alexander Winterstein. Pierre Moscovici, responsabile degli Affari economici evita lo scontro frontale ma è durissimo: «Ci sono regole in materia economica e finanziaria, ma anche sullo stato di diritto» che «vanno rispettate» dichiara, sottolineando che anche sul tema dei migranti «il messaggio di Salvini non è quello giusto». Diventa un caso intanto l'abbattimento di una casa abusiva costruita da nomadi sinti a Carmagnola (Torino): Un esempio di cosa succede «dove amministra la Lega» scrive il ministro dell'interno pubblicando le foto dell'operazione sui social. «Io non mollo e vado dritto!».

Attraverso interviste, dichiarazioni, tweet tra i due azionisti di controllo della maggioranza è un continuo rilanciare e aggiustare: «Lo so anch'io che il censimento dei rom non è nel contratto – replica Salvini a chi lo fa notare – Ma credo che il rispetto del codice penale e civile da parte di tutti sia più importante del contratto di governo». Il vice premier Luigi Di Maio dallo studio di Porta a porta mette in campo la sua idea: «Ci sono altri censimenti politici da fare. Il primo è quello dei raccomandati della Pubblica amministrazione e tra questi anche quelli che ci sono in questa azienda, la Rai» dichiara a Bruno Vespa. Con il Carroccio che per la prima volta supera i Cinquestelle nei sondaggi, i leader del M5S cercano di riconquistare terreno. Salvini glissa: «Non credo a sondaggi: se sono veri sono contento, ma non cambia nulla. L'importante è che stiamo lavorando bene».

Se il dossier rom provoca gravi frizioni, il dossier migranti sembra invece governato a quattro mani. Almeno a sentire Di Maio: «Sull'immigrazione siamo compattissimi – dice – la musica è cambiata. Per me – prosegue – ora ci sono porti aperti in Spagna e Francia che ci hanno fatto la morale. Le ong possono andare anche verso altri porti». Le navi della Guardia costiera e della Marina militare, intanto, continuano a portare i profughi sulle coste italiane. È arrivata ieri sera in porto, a Pozzallo, (Ragusa), la nave Diciotti con a bordo 519 persone e un cadavere. A bordo anche i 42 migranti salvati dalla nave della US Navy "Trenton".

La proposta europea. Sulla questione migranti, annuncia Salvini, fra «due o tre giorni» sarà pronta una proposta italiana con cui il governo «si confronterà con i partner europei». «Su un eventuale riunione a livello europeo ha pieno mandato Conte, decide lui» sottolinea, mentre l'opposizione, dal Pd a Liberi e Uguali, lo accusa di usare il tema immigrazione come «arma di distrazione di massa» A Bruxelles intanto prende forma il documento conclusivo del vertice dei leader Ue del 28 e 29 giugno. La bozza preparata dal presidente del Consiglio Donald Tusk prevede la creazione di «piattaforme di sbarco regionali, in stretta collaborazione con Unhcr e Oim» in cui gestire le persone soccorse in mare soprattutto «per distinguere i migranti economici da quanti necessitano di protezione». Una ipotesi che non piace al commissario per l'Immigrazione Dimitris Avramopoulos: «Conoscete per caso qualche Paese che desidera ospitare un centro in cui dirottare i migranti diretti nella Ue? Se lo conoscete nominatemelo. Non è una proposta molto concreta».

Una nuova apertura all'Italia arriva da Angela Merkel che, dopo il vertice bilaterale con Conte di lunedì, accogli il presidente francese Emmanuel Macron a Berlino: «Serve una risposta europea, accoglieremo le valutazioni dell'Italia» dice la cancelliera tedesca. Macron però avverte: «Collaboreremo, ma non risponderemo mai in modo positivo a strategie non cooperative». Ma l'accordo raggiunto sui respingimenti ai confini interni, terreno di scontro tra Merkel e il suo ministro dell'Interno Horst Seehofer, è un elemento di preoccupazione per Roma. I due leader infatti hanno concordato sul fatto «che i migranti registrati in un Paese» (generalmente quello di primo arrivo) devono essere rimandati indietro al più presto».

©RIPRODUZIONE RISERVATA

La foto di Oliviero Toscani utilizzata da Benetton

LA FOTO DELLA DISCORDIA

Toscani: «Matteo ha superato il fascismo»

Benetton sceglie i migranti sui gommoni come protagonisti della sua campagna pubblicitaria, Salvini la boccia come «squallida» e scoppia la polemica. I primi a reagire contro la scelta del gruppo trevigiano sono i leghisti veneti. Non è la prima volta che le campagne firmate dal fotografo Oliviero Toscani fanno discutere. È stato così con la pena di morte, l'anoressia, la guerra del Golfo, i preservativi colorati. Per qualcuno foto choc, per altri immagini su cui riflettere. Stavolta l'affondo tocca il tema migranti, con una foto di un gommone carico di persone col giubbotto salvagente, e la vicenda diventa caso politico. Il ministro dell'Interno reagisce via twitter. «Solo io trovo che sia squallido?». Da Toscani replica durissima. «Salvini secondo voi è da prendere sul serio? Ormai ha preso il posto di Crozza» Ancora: «Per cosa Salvini potrebbe essere un buon testimonial? Per la carta igienica». E aggiunge: «Salvini ha superato l'imbecillità del fascismo. È peggio. Partigiani? Sì, ci vogliono quelli».

LE AGGRESSIONI

Molotov sulla roulotte dei bambini

Indagini a Milano. E a Caserta spari contro due maliani al grido "Salvini! Salvini!"

Il giovane del Mali ferito nell'aggressione di spalle per motivi di sicurezza

MILANO

Una bomba molotov è stata lanciata all'alba di ieri contro la roulotte di una famiglia rom a Milano, in via San Giusto, quartiere di San Siro, a ridosso di Baggio, nella zona in cui sostano una decina di caravan. Nel veicolo si trovava otto persone, tra le quali tre bambini, tutti salvi per miracolo. Il padre, svegliato dalla puzza di fumo, si è precipitato in strada per spegnere le fiamme.

La polizia, al suo arrivo, ha trovato i resti di un recipiente di plastica sporco di benzina sotto al camper, la targa staccata e il motore danneggiato. L'uomo ha raccontato di non aver visto nessuno, solo di aver sentito un'auto allontanarsi. Oscuro il movente: non è chiaro infatti se si tratti di una aggressione a sfondo razzista, del gesto di un folle o se l'attacco sia legato a ragioni di natura personale. Negli ultimi tempi la vittima avrebbe avuto problemi con altre famiglie nomadi, mentre le discussioni con i residenti sono di vecchia data.

Aggressione anche a Caserta, questa volta ai danni di due immigrati provenienti dal Mali, beneficiari del progetto Sprar del comune campano. I due giovani hanno denunciato alla polizia di essere rimasti vittime di un episodio a sfondo razzista, in particolare di essere stati raggiunti da colpi di pistola ad aria compressa sparati da tre ragazzi che gridavano «Salvini, Salvini!». Ferito uno dei due stranieri. Il fatto si sarebbe verificato l'11 giugno scorso, ma è stato denunciato solo ieri dal centro sociale Ex Canapificio, che gestisce il progetto Sprar assieme alla Comunità Rut delle Suore Orsoline e alla Caritas. Daby, tra i due il solo a essere rimasto ferito all'addome, ha incontrato i giornalisti coprendosi la testa con un cappuccio per motivi di sicurezza. È andata meglio al suo amico Sekou, solo sfiorato dai colpi. «Siamo da tempo qua. Abbiamo imparato l'italiano e anche altre cose, ma da qualche giorno la situazione sembra pesante, soprattutto con il nuovo ministro dell'Interno». Per l'avvocato Ida Grasso, che assieme al collega Francesco Pugliatti ha accompagnato Dabi in questura a presentare la denuncia, «l'impressione è che qualcuno negli ultimi giorni stia avvelenando i pozzi. Il clima è diverso, è palpabile. Adesso erano "solo" pallini ma cosa ci dobbiamo aspettare?». Secondo quanto raccontato in questura dai maliani, l'episodio sarebbe avvenuto intorno alle 22 dell'11 giugno, mentre i due stavano rincasando ed erano all'altezza dell'incrocio tra viale Lincoln e via Salvatore Commaia.

I ministri di Interno e Sviluppo Salvini e Di Maio A centro pagina i migranti sbarcati ieri da Nave Diciotti della Guardia Costiera italiana

«La società anestetizzata dalla deriva securitaria»

Il professor Sigona: una situazione già vista dieci anni fa con Berlusconi e Maroni Ma oggi non esiste più nemmeno il tentativo di parlare di piani per l'integrazione

di Andrea Sarubbi
ROMA

«Questa scena l'ho già vista dieci anni fa: Berlusconi presidente del Consiglio, il leghista Maroni al Viminale, respingimenti dei migranti nel Mediterraneo e un decreto del governo sulla cosiddetta emergenza rom. All'epoca si spacciava il tutto come tentativo di integrazione, oggi non c'è nemmeno più quello: la narrativa securitaria sta stravincendo, mentre la società civile è quasi anestetizzata».

Nando Sigona, napoletano d'origine, è tra coloro che i Cinquestelle chiamerebbero cervelli in fuga: ricercatore a Oxford, docente a Birmingham, ha fondato centri e riviste di studi sul tema delle migrazioni e delle diversità. Su rom e sinti è uno dei massimi esperti in Europa.

Il decreto del 2008, dicevamo.

«Sì, fu una grande operazione mediatica che trasformava un fenomeno strutturale in un'emergenza. Il governo dichiarò lo stato di emergenza in cinque regioni (Piemonte, Lombardia, Veneto, Lazio e Campania) e diede poteri speciali ai prefetti. Poi fece partire un censimento sugli abitanti dei campi che diede un risultato inatteso: erano solo 12mila. Se ne aspettavano molti di più, ma i numeri erano quelli… e così si inventarono una lettura propagandistica della vicenda, dicendo che i campi si erano svuotati proprio grazie alla minaccia del censimento. La realtà, invece, è che quando tu percepisci un gruppo come un problema sociale ne amplifichi sempre la presenza: è come se uno dicesse che c'è l'invasione dei senzatetto, perché li incontri per strada».

Quanti sono davvero rom, sinti e camminanti in Italia, tra chi vive in vere case e chi invece vive nei campi?

«I numeri variano tra le 120mila e le 170mila unità: diciamo in media uno ogni 400 abitanti. Di cui più della metà italiani. Ma sono stime a livello europeo, perché non ci sono dati precisi su base etnica: sul passaporto non c'è scritto a quale etnia appartieni. E così si aggiunge o si toglie a seconda degli eventi, perché è un tema – come dimostra anche il dibattito di queste ore – molto soggetto alle ondate emotive».

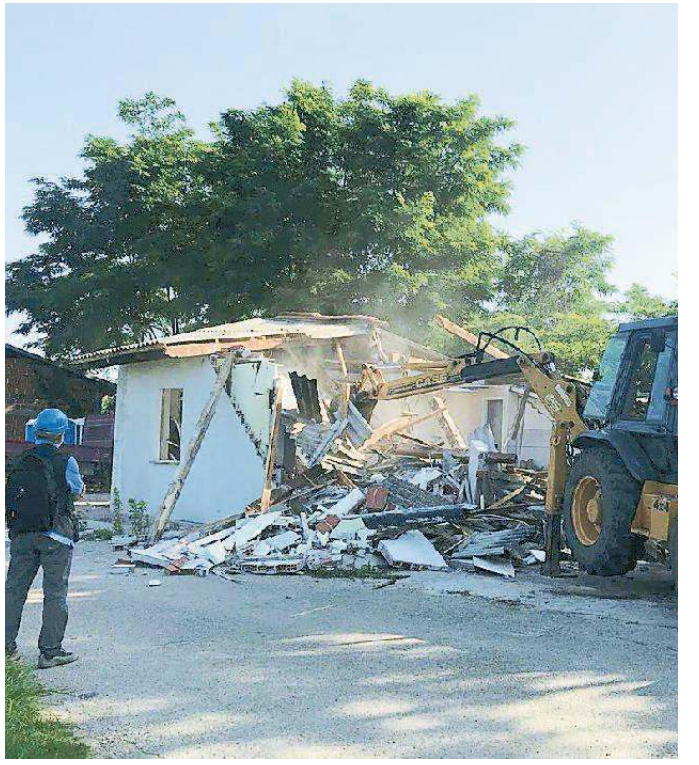

La casa abusiva dei nomadi abbattuta ieri a Torino. Sotto Nando Sigona

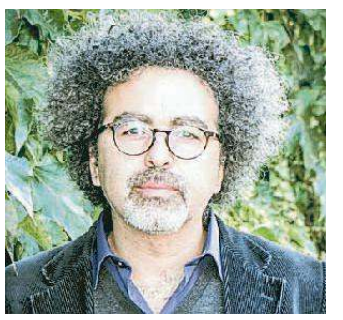

> La realtà è che quando percepisci un gruppo come un problema sociale ne amplifichi la presenza: è come dire che c'è una invasione di senzatetto perché li trovi per strada

Gli italiani, ha detto ancora Matteo Salvini, purtroppo ce li dobbiamo invece tenere.

«Rispondo solo che gli italiani non hanno bisogno di nessun censimento, perché – essendo cittadini della Repubblica – hanno passaporti e carte d'identità come tutti. Sono soprattutto di etnia sinti nel nord Italia e rom nel centro, e quelli che vivono nei campi sono appena una minoranza: penso alla comunità di Firenze che vive nelle case popolari, o gli abruzzesi che vivono in appartamento, solo per dirne alcuni. E lo stesso vale per il pregiudizio secondo cui i rom non vogliono lavorare: ho raccontato storie di sindacalisti, di musicisti, di donne riunite in cooperativa che puliscono le case a Bolzano. Ma alla narrazione securitaria, come dicevo, fa comodo identificare un popolo intero con una sola parte».

Se però sono nomadi, ha detto la leader di Fratelli d'Italia, Giorgia Meloni, devono "nomadare": aree attrezzate per 6 mesi, pagamento delle utenze e poi via.

«È un approccio tipico degli anni Settanta, quando rom e sinti si muovevano maggiormente: oggi sono molto più stabili, e nel frattempo sono anche arrivati quei profughi che – quando vivevano nella ex Jugoslavia, prima della guerra – erano già sedentari. Rom e sinti non significa necessariamente nomadi: spesso etichettarli così è una giustificazione per tenerli ai margini, per dire a noi stessi che li escludiamo solo perché essi stessi si vogliono escludere».

Chi vuole regole però non ci sta a passare per razzista. Cito Guido Crosetto, coordinatore nazionale di Fratelli d'Italia: "Ritengo legittimo e logico che lo Stato abbia conto del nome, del luogo di residenza, dello stato di famiglia, della situazione patrimoniale e fiscale e delle loro variazioni nel tempo, di chiunque nasca o si trasferisca, non per periodi brevi, in Italia".

«Crosetto forse ignora che queste regole esistono già. Degli italiani ho già detto – sono cittadini, hanno documenti come tutti gli altri, quindi il problema non sussiste – mentre per quanto riguarda i rumeni basta applicare le regole europee valide per ogni cittadino dell'Unione. Se viene un austriaco o un danese in Italia, ha il diritto di muoversi liberamente per i primi tre mesi, dopodiché deve provare la sua capacità di autonomia economica: è lo stesso che accade a noi italiani all'estero. Se queste norme venissero applicate a tutti i cittadini stranieri residenti in Italia, indipendentemente dall'etnia, accompagnandole a misure per l'integrazione e contro le discriminazioni, non ci sarebbe nulla da dire.

La schedatura etnica, invece, è un'altra cosa, e bisognerebbe spiegarlo a Salvini».

©RIPRODUZIONE RISERVATA

ESCLUSI LEGAMI COI TRAFFICANTI

Palermo, archiviata l'inchiesta sulle ong

Nessun favoreggiamento dell'immigrazione clandestina. Non c'è alcuna prova di connivenze tra le Ong Sea Watch e Golfo Azzurro e i trafficanti libici. Con queste motivazioni la procura di Palermo ha chiesto e ottenuto dal gip l'archiviazione di due procedimenti penali a carico delle associazioni umanitarie. Una scelta, quella degli inquirenti del capoluogo, in contrasto con la linea seguita dai colleghi catanesi che hanno ipotizzato a carico della Open Arms il reato di associazione a delinquere finalizzata al favoreggiamento dell'immigrazione clandestina. «Alla luce delle indagini svolte, non si ravvisano elementi concreti che portano a ritenere alcuna connessione tra i soggetti intervenuti nel corso delle operazioni di salvataggio a bordo delle navi delle ONG e i trafficanti operanti sul territorio libico – scrivono i pm – Le indagini svolte non hanno permesso di appurare la commissione di condotte penalmente rilevanti da parte del personale delle ong».

IL COMMENTO

di VITTORIO EMILIANI

SE IL MINISTRO ADOPERA IL VIMINALE COME CLAVA

Si comincia sempre con gli Zigari, poi si passa ai "diversi", si prosegue in massa con gli Ebrei, anche se integrati da secoli, infine si semina l'odio contro quanti non la pensano come chi comanda nel Paese. Il grande Hegel continuava a ripetere che la storia non ha mai insegnato niente, né ai governanti né ai governati. Dobbiamo per questo rassegnarci? Certamente no. Anche perché buttare a mare migliaia di poveri disperati non è degno di un Paese civile. Né continuare ad ingigantire la paura dello straniero. Dalle parole ai fatti il passo è breve.

Matteo Salvini ha minacciato di querela per diffamazione chi lo ha chiamato "fascista", però tutti i consensi li sta registrando sulla destra estrema montando tutti i giorni una campagna elettorale esasperata sui temi razziali proprio nel momento in cui gli arrivi dei migranti sono drasticamente diminuiti rispetto all'anno scorso. Da sinistra il predecessore di Salvini al Viminale, il dem Marco Minniti, è stato attaccato molto duramente per alcune misure abbastanza drastiche, ma ora si è caduti dalla padella alla brace con atteggiamenti oltranzisti ai quali plaudono i neo-fascisti di Fratelli d'Italia e ancor più quelli di Casa Pound.

Il leader della Lega, oggi ministro dell'Interno, posto delicatissimo, adopera il Viminale come una clava per una campagna elettorale quotidiana tutta fondata sulla sicurezza creando un clima pestilenziale, specie fra i più anziani che hanno ancora nella televisione la loro fonte primaria, se non unica, di informazione. Aprite la tv e, specie sul La7, ma non solo, e vi trovate, immancabile, Salvini che comizieggia, quasi sempre. O il pallido ministro 5 Stelle delle Infrastrutture, Giuliano Toninelli, che gli dà sostanzialmente ragione sul blocco dei porti. Tutto ciò mentre il premier Conte cerca di ricucire a fatica qualche alleanza europea, soprattutto con Parigi e Berlino. Lui prova a ricucire e Salvini scuce, e lacera il tessuto democratico.

Così saccheggia i voti dei 5 Stelle e può aprire altri fronti, per esempio quello della "legittima difesa". Ma l'Italia è davvero diventato un Paese di omicidi domestici e stradali col sangue che cola da ogni parte? A guardare i tg – che trovo davvero irresponsabili, quelli della Rai inclusi – parrebbe proprio di sì. E invece è del tutto falso. Gli omicidi volontari sono diminuiti, addirittura crollati, dagli oltre 2.000 degli anni '90 ai 348 dell'anno scorso. Il numero dei reati denunciati è in netta diminuzione, comprese le rapine, stabili soltanto i furti. Nonostante che nel contempo la popolazione residente sia aumentata di circa 3 milioni (+5, 6 %). Gli stranieri – nel mirino per ogni tipo di crimine – sono cresciuti addirittura da 800mila a 5 milioni (+525 %). E però gli omicidi sono letteralmente crollati: dell'82 %. Ma i Tg di ogni rete registrano il loro rivolo di sangue quasi tutti i giorni, infatti gli omicidi sono 348, molto meno che in tanti Paesi avanzati. Negli Stati Uniti dove tutti sono armati, anche i minorenni, gli omicidi volontari risultano 5 ogni 100mila abitanti contro lo 0,70 dell'Italia, cioè 6 volte di più che da noi. In Russia si sale a 11,3 omicidi volontari ogni 100mila abitanti e non scherzano anche Lituania, Lettonia e Ucraina che oscillano fra i 6 e i 4 omicidi ogni 100mila residenti. Stanno peggio di noi, la Francia, nettamente (1,58 ogni 100mila), poi la Gran Bretagna (0,92) e la Germania (0,85). Allora si punta il dito sugli stranieri in carcere, 1/3 circa dei detenuti. Però per reati minori e anche perché difesi soltanto da avvocati d'ufficio. La più parte di loro si trova in carcere perché senza permesso di soggiorno ed ha mentito su questo punto essenziale. Ma chi contesta queste cifre a Matteo Salvini e ai salviniani? Ho mandato un Dossier sul calo della criminalità a tutti quelli che organizzano talk-show o vi partecipano. Nessuno mi ha risposto. Anche così si arrivò al fascismo.

©RIPRODUZIONE RISERVATA

CONTI PUBBLICI » GLI SCENARI

Crescita inferiore al 2017 Tria frena la maggioranza

Il ministro invita alla prudenza: «Necessario continuare a ridurre il debito»
Poi la stoccata all'Ue: «Istituzioni da riformare. Liberiamo gli investimenti»

di Gabriele De Stefani
ROMA

Il ministro Giovanni Tria, al suo debutto in Parlamento in occasione del voto sul Def, prova a tenere insieme i punti chiave del programma di governo (ridefinizione delle regole in sede comunitaria, reddito di cittadinanza e riforma fiscale) e la necessità di rassicurare Bruxelles, assicurando che il calo del debito è «imprescindibile e necessario». Ma, fotografando il quadro economico, il titolare di via XX Settembre mette in guardia la maggioranza: l'Italia cresce «a ritmi più contenuti che nel 2017» e meno di quanto previsto nel quadro tendenziale del Def che è basato su informazioni che «sembrano ormai obsolete».

Tradotto: posto che l'obiettivo è disinnescare le clausole di salvaguardia e l'aumento dell'Iva (così anche nella mozione votata ieri dalla maggioranza), i margini di spesa per reddito di cittadinanza e riforma fiscale al momento sono molto ristretti. E per avere il quadro programmatico preciso bisognerà aspettare settembre. Quando ogni misura «dovrà avere adeguata copertura».

A proposito del debito, Tria chiarisce che la sua riduzione è «un'evoluzione che è bene non mettere a repentaglio perché è una delle condizioni necessarie per mantenere e rafforzare la fiducia dei mercati», dunque niente deficit di bilancio o sforamenti dei parametri per finanziare reddito di cittadinanza o flat tax.

Semmai, chiarisce il ministro, il governo cercherà la strada del rilancio degli investimenti pubblici passando per la revisione delle norme comunitarie. La linea è quella abbozzata già nelle scorse settimane: il braccio di ferro a Bruxelles non minerà alla base l'Unione, ma l'impegno di riduzione del debito sarà «la condizione di forza per rivendicare non solo per l'Italia, ma per tutta l'Europa» la separazione della spesa per investimenti da quella corrente, scorporandola dunque dal calcolo del debito. «È una svolta ormai matura – ragiona Tria – che deve portare ad un significativo piano europeo per gli investimenti, di cui l'Italia è da sempre promotrice».

Nel momento in cui la crescita frena, il governo italiano proporrà dunque di allentare i vincoli per la spesa destinata ad investimenti. Tria inizierà a parlarne domani e dopodomani in Lussemburgo, per la riunione dell'Ecogruppo e poi dell'Ecofin. Lì dovrà essere aperto il dialogo. Tenendo insieme il rispetto degli impegni (si cercherà «il percorso più adeguato all'attuale contesto economico e anche al perseguimento dell'obiettivo di contenimento e riduzione del rapporto debito-Pil) ma anche la voglia di cambiare le regole: «La nostra azione deve essere volta verso una profonda riforma delle istituzioni economiche che governano l'eurozona, per le gravi inadeguatezze che caratterizzano l'attuale equilibrio istituzionale europeo».

La risoluzione di Lega e M5S chiede al governo, se necessario, di rinviare l'obiettivo del pareggio di bilancio al 2021. Una circostanza alla quale Tria non fa riferimento nel suo discorso. Le opposizioni sottolineano la distanza tra le promesse della maggioranza e la prudenza del ministro: «Qual è il programma del governo giallo-verde? Quello che costa più di cento miliardi e ci porta fuori dall'Europa o quello esposto con cautela in Parlamento da Tria?» chiede la capogruppo di Forza Italia alla Camera, Mariastella Gelmini.

©RIPRODUZIONE RISERVATA

Giovanni Tria, ministro dell'Economia

IL VERTICE CON MACRON

Eurozona, Merkel apre «Ok al budget comune»

MESEBERG

Il nuovo capitolo dell'unione monetaria europea si scrive a partire dal sì pronunciato ieri da Angela Merkel a Meseberg: i 19 paesi della moneta unica avranno il loro budget per lanciare un'offensiva sugli investimenti, contrastare le crisi e aumentare la convergenza economica fra i paesi dell'area. È la sospirata risposta al discorso della Sorbonà di Emmanuel Macron, su cui Berlino e Parigi hanno avuto non poche frizioni negli ultimi mesi.

In vista del Consiglio europeo del 28 e del 29 giugno, il capo dell'Eliseo ha incontrato IERI la cancelliera nel castello del Brandeburgo – dove si sono consultati anche diversi ministri dei due governi, fino all'arrivo del presidente della Commissione Ue Jean-Claude Juncker – prima di comparire davanti alla stampa per annunciare la seconda tappa della storia della moneta europea. La svolta sul bilancio dell'eurozona, fin qui ostacolato a Berlino, è stata annunciata proprio dalla Merkel, mentre Macron ha aggiunto che dovrebbe scattare nel 2021.

Il presidente Macron la cancelliera Merkel ieri al vertice di Berlino

Il piano franco-tedesco prevede anche la trasformazione del Meccanismo di stabilizzazione europeo (Esm) in un futuro fondo monetario europeo in grado di agire con nuove linee di crediti a breve per far fronte alle difficoltà improvvise che possano colpire i Paesi. Sull'unione bancaria «bisognerà lavorare ancora per ridurre i rischi, ma ci ricosciamo in un coming-backstop nella cornice dell'Esm» per garantire stabilità alle banche, ha spiegato Merkel. Il futuro fondo potrà intervenire per salvare gli istituti a rischio.

Ad ogni modo, dopo l'acceso dibattito dei mesi scorsi, la novità più inattesa è il budget dei paesi dell'euro. «Si tratterà di un vero e proprio bilancio, fatto di entrate e uscite su base annuale, decisi dai Paesi della moneta unica». Si lavora ancora per capire come dovrà essere finanziato: fondi europei, nazionali, forse una tassa sulle transazioni finanziarie. Delle spese deciderà la Commissione. Sui dettagli si aspetta però il confronto con gli altri partner.

«Il bilancio dell'eurozona servirà alla competitività e all'avvicinamento che si può raggiungere attraverso investimenti e innovazione e capitale umano», si legge nella dichiarazione finale di Meseburg, che annuncia fra l'altro «verifiche» sulla «possibilità di un fondo di stabilizzazione per la disoccupazione, per il caso di difficili crisi economiche, senza che si arrivi a trasferimenti finanziari. Francia e Germania istituiranno un gruppo di lavoro che dovrà presentare delle proposte fino al dicembre 2018».

I due leader hanno affrontato anche gli obiettivi comuni su difesa, sicurezza, migranti e clima. Macron si aspetta «più sovranità e più coesione» e ha annunciato «l'iniziativa dell'intervento europeo», il rafforzamento di Frontex, la solidarietà fra i Paesi, soprattutto con quelli più colpiti dal fenomeno, come l'Italia, di cui saranno «accolti i bisogni». Inoltre ha assicurato alla padrona di casa, finita sotto il fuoco del ministro Seehofer, l'appoggio sui respingimenti. Entrambi hanno ammesso che il nodo più problematico fosse rappresentato dalle riforme economiche, dove il dissenso era evidente.

Commissioni al via L'Aula può ripartire dopo quasi sei mesi

A quasi tre mesi dalla prima seduta delle Camere, in settimana si dovrebbero costituire le commissioni permanenti di Montecitorio e Palazzo Madama. Per far nascere le quattordici commissioni permanenti di Camera e Senato l'appuntamento è stato fissato da Roberto Fico e da Elisabetta Alberti Casellati per domani mattina, quando si dovrebbe procedere all'elezione dei rispettivi presidenti ed uffici di presidenza. Ed è da questo momento che potrà ripartire la normale attività legislativa dopo circa sei mesi di inattività del Parlamento (le Camere erano state sciolte il 28 dicembre). Sono ancora in alto mare le commissioni di garanzia, per le quali potrebbe essere necessario attendere luglio dopo che anche la riunione di ieri tra le minoranze non ha portato ad un'intesa. Sia Fratelli d'Italia che il Pd rivendicano la guida del Copasir (i dem puntano su Lorenzo Guerini), mentre la Vigilanza Rai dovrebbe andare a Forza Italia.

L'ANALISI

di ROBERTA CARLINI

COME NON ALZARE L'IVA? MISTERO AVVOLTO NEL DEF

Un grande mistero ancora avvolge la politica economica del governo del cambiamento. Il voto di ieri sul Def, con l'approvazione della mozione di maggioranza, non ha detto come si farà ad evitare l'aumento dell'Iva previsto nelle clausole di salvaguardia. Però da ieri abbiamo qualche indizio e alcuni timori in più.

L'indizio è in una parola alla quale già le gestioni degli ultimi anni ci avevano abituato: flessibilità. Andremo a chiedere a Bruxelles la possibilità di fare più debito. Probabilmente il pareggio di bilancio sarà rinviato di un anno, e si insisterà sullo scorporo della spesa per investimenti dai calcoli dei tetti di deficit. Ma non è possibile finanziare totalmente la cancellazione degli aumenti dell'Iva con nuovo deficit: dato che quella clausola fu apposta proprio per legare le mani ai governi futuri e impedire loro di deviare dal risanamento di bilancio. E c'è anche da chiedersi se, ammesso che si vinca qualcosa nella complicata partita europea (che si intreccia con tutte le altre, da Schengen alle sanzioni alla Russia), sia corretto e giusto usare la flessibilità per questo scopo, laddove – come lo stesso ministro dell'Economia ha detto ieri in uno dei suoi primi discorsi pubblici istituzionali – meglio sarebbe indebitarsi per fare investimenti.

Ma in ogni caso e in qualche modo l'Iva sarà disinnescata: c'è un voto formale in tale senso, e non è una cosa da poco, visto che nella sua veste accademica l'attuale ministro aveva invece suggerito di lasciar aumentare l'Iva e di usare le relative risorse per finanziare la flat tax. Sarebbe stata una manovra redistributiva al rovescio, togliendo soldi ai ceti più poveri per darli ai più ricchi, e dunque è bene che sia sparita dallo scenario. Crescono però i timori su tutto il resto: se ancora non si trovano le risorse per salvarsi dall'Iva – 12 miliardi – è buio ancora più fitto sul dopo, su come pagare flat tax e reddito di cittadinanza. Ieri Tria ha menzionato quest'ultimo, e ha parlato anche della necessità di un "cambio di paradigma". Che sarebbe salutare, dopo essersi avvitati per anni nella spirale crisi-austerità; ma che rimane un puro auspicio, se non trova strumenti concreti di attuazione, una volta tramontata definitivamente l'immagine combattiva e fracassona presentata in campagna elettorale riguardo all'Europa: stante la posizione dell'Italia sui mercati internazionali e nell'eurogruppo, Tria ha ribadito ieri la fedeltà al percorso di risanamento, e l'attuazione degli impegni.

Fatte le debite proporzioni, il professore di Tor Vergata sta assumendo lo stesso ruolo che aveva Padoan di fronte all'atteggiamento "pugni-sul-tavolo" di Renzi in Europa: rassicurare, tranquillizzare, garantire. Solo che Padoan poteva vantare in ciò una lunghissima carriera e forza internazionale, e tutto sommato le pretese dei partiti che lo sostenevano non erano eccessive; laddove il conto complessivo del "contratto di governo" supera i 100 miliardi.

E qui spuntano gli altri indizi della giornata politico-economica di ieri. Il ruolo di Tria, per cominciare, si va definendo come una terza faccia del governo, un po' più defilata, ma in ascesa accanto a quelle dei due azionisti, ossia l'immagine rampante di Salvini e quella declinante di Di Maio.

Il ministro dell'economia ha un enorme potere, non solo per la partita che si gioca a Bruxelles ma anche per quelle che di qui a poco giocherà in casa, dovendo fare oltre 200 nomine pubbliche, tra ministero e società controllate. E il personaggio non è alieno dall'ambiente della politica romana, né sprovveduto come molti neoeletti.

Infine, gli indizi dell'assenza: le proposte rivoluzionarie di flat tax e reddito di cittadinanza, lo strano mix di un cavallo di battaglia della destra economica e di una parola d'ordine delle utopie radicali, sono per ora accantonate. Nel Def non ce n'è cenno per oggi, domani chissà. Si sapeva che la loro realizzazione sarebbe stata molto difficile. Ma viene il sospetto che l'assillo di questi giorni su allarmi lontani dai temi economici (i migranti, i rom) torni utile, alla fine, anche per coprire la ritirata. O almeno, il rinvio.

©RIPRODUZIONE RISERVATA

IMMAGINA OGGI
IL BENESSERE DI DOMANI.
GENERALI,
IL FUTURO INIZIA PRIMA.

Protezione

Prevenzione

Assistenza

Servizi

Avresti mai immaginato di avere sempre qualcuno pronto ad aiutarti a stare in forma? Scegli **Immagina Benessere** di Generali: la soluzione che ti offre tanti servizi per migliorare il tuo stile di vita. Scopri il programma di prevenzione, assistenza e protezione che hai sempre desiderato. **Generali, il futuro inizia prima.**

generali.it

Prima della sottoscrizione leggere il fascicolo informativo in agenzia e su generali.it

GENERALI

POLITICA E GIUSTIZIA » GLI INTERROGATORI

Lanzalone: mai seguito il dossier stadio

Ma l'imprenditore Parnasi, al telefono con Bisignani, smentisce l'uomo di Raggi: «È lui che ha "risolto" l'impianto»

di Francesco Grignetti ed Edoardo Izzo
ROMA

«Io della vicenda dello stadio non ho mai partecipato»: l'avvocato Luca Lanzalone ha negato perfino l'evidenza, nel corso del suo interrogatorio. Perché è pacifico che la questione dello stadio della Roma era «cosa sua». Lo dice il costruttore Luca Parnasi al suo amico Luigi Bisignani: «È lui che ha risolto lo stadio». Lo conferma il direttore generale della Roma, Mauro Baldissoni: «L'ho conosciuto intorno al dicembre 2016 quando ci è stato presentato dall'amministrazione comunale e specificamente dalla sindaca come il loro consulente del dossier stadio... ha svolto il ruolo di interfaccia per il Comune praticamente fino al momento dell'arresto».

Che fosse divenuto l'uomo forte del Campidoglio, si intuisce da diversi indizi. La sindaca Virginia Raggi mette a verbale: «Sono stata io a chiedere a Fraccaro e Bonafede, responsabili del gruppo supporto enti locali, di poter parlare col consulente del Comune di Livorno... Ritenevo necessario il suo contributo per la definizione di alcune questioni giuridiche che riguardavano delle partecipate. Abbiamo avuto alcuni incontri esplorativi per capire se fosse possibile avviare un rapporto di consulenza. Se non ricordo male all'inizio non intendevo investirlo anche della questione stadio».

Poi le cose vanno diversamente, al punto che Lanzalone diventa il principale consulente sui dossier più scottanti. E la sindaca avrebbe voluto formalizzare questo rapporto, magari un contratto di consulenza per le partecipate. «L'avvocatura mi segnalò che non poteva essere conferito alcun incarico perché ormai era un fatto noto che il Lanzalone collaborava con noi».

Mister Wolf. Chi fosse realmente Lanzalone, il mister Wolf che risolveva problemi a Parnasi e Raggi, ma innanzitutto al suo studio professionale, la sindaca dice di averlo scoperto dai giornali: «Nessuno di noi era a conoscenza dei rapporti così frequenti e intensi di Lanzalone con Parnasi». Eppure ieri, nuovamente interrogato, Luca Caporilli, stretto collaboratore di Parnasi, ha spiegato ai pm: «Per noi Lanzalone era il Comune di Roma. Rappresentava l'uomo della Raggi. Con lui facevamo 4 o 5 riunioni a settimana. Avevo detto a Parnasi che non era il caso, ma quando gli esprimevo i miei dubbi e le mie perplessità mi rispondeva: "Si fa come dico io, perché lo dico io"».

La sindaca di Roma Virginia Raggi (M5S) con il presidente di Acea Luca Lanzalone in una foto d'archivio

Caporilli è uno che conosce davvero i segreti del costruttore. Emerge da un'intercettazione che fu Caporilli a dare ordine ai dipendenti di nascondere la presenza di amianto in un loro immobile: «Là dentro c'è l'amianto, ma (Caporilli, *ndr*) ha detto che la presenterà lo stesso al Municipio e a Roma Capitale, e poi sarà un problema loro se è pericolante e qualcuno ci morirà».

E ieri Caporilli ha confermato tutto sui soldi girati ai politici. «Facevamo così perché Parnasi diceva che era l'unico modo per essere ascoltati». Lo diceva in romanesco: «Pe' fasse sentì, tocca paga'. Funziona così, o nisba».

Che Parnasi avesse un'idea della politica alla vecchia maniera, tipo Enrico Mattei, emerge da un'altra intercettazione illuminante. «Questi sono tutti figli di puttana, alla fine, e pensano al loro culo politico». Accadeva il 4 marzo 2017, quando una Valutazione d'impatto ambientale imponeva l'ennesimo stop al progetto. Parnasi andò su tutte le furie: «Ci ho messo 26 milioni e mi rode il culo. Così rischiamo che Pallotta va via. Noi dobbiamo dire a Comune e Regione cosa devono fare... Per questo mi sono mangiato Luca Bergamo (il vicesindaco di Roma, *ndr*). Dobbiamo dire: signori si fa così, ma il tono deve essere fermo e irremovibile».

> L'intercettazione su Caporilli, braccio destro del costruttore: «Là dentro c'è l'amianto, ma lui ha detto che la presenterà lo stesso (...) e poi sarà un problema loro se qualcuno ci morirà»

La guerra delle poltrone. Su Dagospia era comparso un articolo molto sgradito a Lanzalone. Perché vi era un malizioso accenno alla sua consulente Giada Giraldi. E perché, sono parole di Lanzalone, «Luigi (Di Maio, *ndr*) si è agitato». Di questo articolo ne parleranno molto anche Parnasi e Bisignani. «I due – si legge nelle informative dei carabinieri del Nucleo investigativo di Roma – ipotizzano chi possa aver dato la notizia e citano tale Corsico (Fabio Corsico, direttore relazioni gruppo Caltagirone, azionista di Acea, *ndr*) e Costamagna (Claudio Costamagna, presidente di Cassa Depositi e Prestiti, *ndr*)». Ragionano: «Vogliono colpirlo per il suo ruolo in Acea, perché lui è il vero capo e non Donnarumma». S'intende l'amministratore delegato Stefano Donnarumma, indicato dall'azionista Caltagirone.

La responsabilità di Di Maio. «Ci prendiamo tutte le responsabilità della nomina di Lanzalone, scelto sulla base delle sue competenze, ma non ci sto alla bufera sul M5S che non ha preso una lira da nessuno», è la linea di confine fissata da Luigi Di Maio. Che infatti Lanzalone fosse il superconsulente non solo dI Virginia Raggi, ma dell'intero vertice del M5S è sempre più chiaro. «Quando abbiamo vinto a Roma, abbiamo preso i migliori per risolvere i problemi. Quando ho detto "lo abbiamo premiato" ho chiarito che intendevo abbiamo premiato il merito». Comunque, un po' distanze ci vogliono. E dunque: «Tre volte al giorno non sento nemmeno mia madre».

©RIPRODUZIONE RISERVATA

L'OPINIONE

GLI SLOGAN E LE PROMESSE IN CAMPO

di CLAUDIO GIUA

Non c'è stata alcuna luna di miele dopo il tormentato matrimonio tra i 5 Stelle e la Lega perché l'incompatibilità di carattere s'è palesata quasi subito, prima sul respingimento della nave Aquarius, poi sull'inchiesta sullo stadio della Roma. Il dissidio non si basa su inconciliabili letture dei fatti di questi giorni, del tipo i grillini contro e i salviniani a favore della linea intransigente nei confronti dei migranti, oppure i primi in difesa e gli altri critici della giunta Raggi. No: a minare in profondità il governo pentaleghista è la lotta intestina per la leadership, dalla quale è peraltro escluso Giuseppe Conte, l'unico che istituzionalmente avrebbe diritto a reclamarla.

Non c'è altro dietro il fuoco d'artificio di frasi a effetto e hashtag forgiati e diffusi da Matteo Salvini, Luigi Di Maio ed epigoni, spesso prolifici e fantasiosi copy, come si usa appellare quanti si guadagnano da vivere creando slogan, talvolta anche inconsapevoli gaffeur. L'elenco degli ultimi neologismi e locuzioni a loro attribuiti è forzatamente incompleto: «è finita la pacchia» (Salvini sugli immigrati) e #chiudiamoiporti (idem), «l'abbiamo premiato per il lavoro fatto» (Di Maio su Luca Lanzalone, il superconsulente del Movimento 5 Stelle, poi arrestato per fatti corruttivi, al quale la giunta romana affidò per riconoscenza la presidenza della municipalizzata Acea, che prevede un compenso di 240mila euro l'anno) e «finché non arriveranno le scuse noi non indietreggiamo» (Di Maio, con piglio mussoliniano, sulle affermazioni offensive del presidente francese Macron all'indirizzo degli italiani) e "me l'hanno imposto" (la sindaca Virginia Raggi riferendosi a Lanzalone, planato a suo tempo sul Campidoglio per volontà, dice ora lei, di Beppe Grillo e dei neoministri Alfonso Bonafede e Adriano Fraccaro).

È evidente che il segretario della Lega e il capo politico dei 5 Stelle si muovono con obiettivi a breve assai diversi se non opposti. Salvini sforna annunci ad alto ritorno d'immagine ed è premiato dalla maggioranza degli italiani che plaude al divieto alle navi delle Ong di attraccare ovunque, da Pozzallo a Trieste. Le reazioni pubbliche di Di Maio e dei più noti esponenti del Movimento appaiono invece mosse difensive nel tentativo di salvare la credibilità del partito dell' "onestà, onestà" minata dallo scandalo romano: sperano che intanto la tempesta mediatico-giudiziaria si plachi.

Poiché i sondaggi danno ormai i potenziali voti per la Lega appena sotto quelli per i pentastellati, non c'è da illudersi che l'inesausta campagna elettorale portata avanti dal 2013 si concluda quando si passerà all'ordinaria amministrazione governativa. Non succederà. A emergenza seguirà emergenza (i migranti, la legittima difesa, i diritti degli omosessuali), a nemico seguirà nemico (l'Ue, i profughi, la Germania, l'euro) indicato dall'uno o dall'altro partner, fino allo scontro finale Lega vs. M5S, una sorta di sfida all'O.K. Corral dalla quale, nelle rispettive attese, uscirà un solo vincitore.

L'elettorato più mobile del secondo dopoguerra, però, coglie e rifiuta le arroganze e da ingordigie dei capipartito, come le recenti vicende dovrebbero aver insegnato. Quattro anni fa, sull'onda del 41% ottenuto alle europee, Matteo Renzi si convinse d'aver ipotecato almeno un decennio di politica nazionale e si comportò di conseguenza, mostrando scarsa o nulla capacità di ascolto: si realizzarono così le condizioni per le batoste del referendum del 4 dicembre 2016 e delle elezioni del 4 marzo scorso. Analogamente, il consenso di cui gode adesso Salvini non è così saldo da resistere nel caso la flat tax non si concretizzasse a breve. I piedi di Lega e M5S poggiano sull'argilla della volatilità dei loro elettorati: solo flat tax e reddito di cittadinanza potrebbero rafforzarli, ma per introdurli non basteranno gli slogan.

©RIPRODUZIONE RISERVATA

cibo sicuro.
EVA 31 anni, Udine
Quali sono i tuoi bisogni? Raccontaceli su Despar Nordest
DESPAR
EUROSPAR
INTERSPAR

Tecnici del legno-arredo assunti già prima del diploma

Al Malignani grazie alla formazione scuola-lavoro a stretto contatto con le aziende Mareschi Danieli: è la dimostrazione che fatichiamo a trovare addetti su misura

di Michela Zanutto

UDINE

Uno studente ha agguantato un contratto a tempo indeterminato già alla fine del secondo anno. Un altro ha scelto un part time così da continuare gli studi e altri otto hanno intrapreso un apprendistato duale (studio al mattino e lavoro nel pomeriggio). Tutti sono impegnati nel settore del legno arredo, area in cui l'Its del Malignani forma in due anni tecnici superiori specializzati da immettere nel mondo del lavoro. Il segreto è che questa formazione avviene a stretto contatto con le aziende. Tra pochi giorni i primi tecnici superiori del legno arredo del riceveranno i propri diplomi, ma già metà della classe partita nel 2016 ha un posto di lavoro sicuro. «Stiamo progettando il nuovo corso che partirà a ottobre, con una particolare attenzione ai contenuti attinenti la gestione del contract», ha spiegato la direttrice del Mits, Ester Iannis. Un plauso alla scuola arriva direttamente da Confindustria che è impegnata in prima persona nella formazione del personale attraverso le proprie aziende. «Dopo la legge 107, che sancisce l'obbligatorietà di percorsi di alternanza scuola-lavoro, l'Its Malignani di Udine va oltre lo stage e attiva dei veri e propri contratti di lavoro di apprendistato di alta formazione – ha osservato Anna Mareschi Danieli, presidente di Confindustria Udine –. Già l'Its si distingue da anni per la fattiva collaborazione con le aziende del territorio, le quali intervengono sia prima, sia durante il percorso di studi curvandolo su nuove esigenze, intervenendo in aula con le loro competenze e ospitando gli studenti in stage». Da ottobre scorso alcune aziende del legno-Arredo hanno sottoscritto con il Mits i protocolli d'intesa per attivare nove contratti di lavoro di apprendistato di alta formazione con altrettanti allievi. Questo significa che nove studenti sono stati assunti durante il loro percorso di studi, svolgendo mansioni attinenti rispetto al percorso formativo intrapreso. «Un esempio concreto e di successo, per cercare di colmare lo skill mismatch, che è un problema vero per le nostre imprese – ha aggiunto Mareschi Danieli –. La situazione, infatti, è paradossale: si continua a dire che il lavoro manca, ma sappiamo benissimo che le aziende spesso non trovano risorse umane adeguate alle proprie necessità». Il settore è in espansione e ha bisogno di addetti specializzati. Il comparto legno-mobile conta oltre 2 mila 500 localizzazioni e quasi 19 mila addetti, ha registrato nel quarto trimestre del 2017 un incremento della produzione del 2,1 per cento rispetto allo stesso trimestre dello scorso anno e del 5,1 per cento rispetto al terzo trimestre del 2017. La crescita è proseguita anche nel primo trimestre del 2018.

Studenti dell'Its Malignani di Udine

©RIPRODUZIONE RISERVATA

OCCUPAZIONE: C'È CHI RIMANE E CHI DECIDE DI ANDARE VIA

di PAOLO ERMANO

Per quanto il mercato del lavoro in regione si sia ripreso permangono segnali di debolezza. Uno su tutti, o per lo meno quello più dibattuto, è la differenza fra il tipo di formazione dei lavoratori e le richieste delle aziende. Analizzando il problema, però, si comprende come la situazione sia più complessa. In Fvg l'occupazione è ripartita grazie alla generale ripresa dell'economia mondiale e italiana e al jobs act che ha prima rilanciato i contratti indeterminati, generosamente sovvenzionati, e poi ha ampliato le possibilità per i lavori a tempo determinato. Qualcosa si è fatto anche in regione: accanto al riordino dei centri dell'impiego, un'importante riforma di politica industriale ha agevolato il rilancio delle nostre imprese, principalmente del manifatturiero, che ha favorito l'occupazione. Ma non basta: siamo ancora sotto ai livelli medi del Nord-Est: 1 punto percentuale sotto il tasso di attività; 1,5 sotto il tasso di occupazione, 0,7 in più di disoccupazione: per dare un'idea, da noi 1 punto percentuale sono oltre 7 mila persone. Parlando di formazione e lavoro, allora, partiamo da un punto chiave: qui si paga poco il lavoro, anche qualificato. È un problema perché niente aiuta di più la creazione di lavoro che la presenza di lavoratori qualificati ben pagati. Un esempio: un informatico a un anno della laurea gode di uno stipendio netto medio di mille 200 euro; se va in Veneto, può vedere il proprio salario crescere a mille 500. Ovvio che poi abbiamo carenza di informatici. In generale sappiamo che gli stipendi in regione sono più bassi della media del Nord-Est: perché, in un mondo che emigra, un giovane dovrebbe fermarsi in regione? Eppure da noi non mancano le grandi industrie, che solitamente pagano salari più elevati. E non è un problema di formazione, visto che le nostre scuole sono ai vertici europei. Siamo un mercato poco denso, cioè abbiamo un sistema di imprese sparse su un territorio ampio e poco densamente popolato, il che crea meno competizione fra imprese per i dipendenti: il basso tasso di imprenditorialità e l'emigrazione non aiutano. Non abbiamo grandi aziende di servizi, con i loro lauti compensi: la più importante società di software in regione è pubblica, e non brilla per prossimità alla frontiera tecnologica, e molte delle nostre imprese comprano i servizi fuori regione. C'è una tendenza un po' schiavista in molte aziende. Sappiamo delle condizioni di lavoro di Monfalcone, ma che dire delle grandi imprese friulane che, nel silenzio delle categorie, impongono di "donare" un'ora o più di lavoro al giorno, altrimenti addio rinnovo del contratto? È un modo di lavorare che appartiene al passato. Certo, accorciare la filiera fra formazione e lavoro aiuta. Superare alcuni nodi chiave del nostro tessuto imprenditoriale produce effetti più ampi e duraturi.

ISTITUTO PROFESSIONALE CECONI

Apprendisti al quarto anno di lezione

Il ministero ha rifinanziato il progetto importato dalla Germania

UDINE

Primo contratto a 17 anni: ecco il nuovo modello di apprendistato che il professionale Ceconi di Udine sta esportando dalla Germania in tutta la regione. È chiamato duale perché durante il mattino i ragazzi sono in classe e nel pomeriggio in azienda e il Miur ha confermato anche per il prossimo anno un finanziamento per fare crescere tale realtà. Il ministero l'anno scorso ha erogato 52 mila euro all'istituto – a capo di una rete insieme al Kennedy di Pordenone, al Malignani 2000 di Cervignano e all'Isis Paolino di Aquileia di Cividale – per gettare le basi del cosiddetto apprendistato duale, che consente cioè ai ragazzi di entrare in azienda con un piccolo stipendio già al quarto anno di studi. Possibilità introdotta con il Jobs Act. E quest'anno ha confermato l'iniziativa mettendo sul piatto altri 37 mila euro. «Firmando un contratto ancora sui banchi di scuola, i ragazzi sono molto motivati perché vedono un futuro e hanno anche un modo più vario di affrontare la scuola, sono incentivati a fare bene tutte le materie per essere promossi, perché vedono la possibilità del lavoro», ha spiegato il dirigente dell'Ipsia Ceconi, Giovanni Francois. Obiettivo dell'apprendistato duale è fare entrare gli studenti in azienda a tutti gli effetti, già dal quarto anno di studi. Insomma, si spinge il piede sull'acceleratore dell'alternanza scuola-lavoro traducendola in qualcosa di più perché i giovani hanno diritto a uno stipendio, seppure piccolo, e soprattutto vengono plasmati all'interno di un'azienda che potrebbe anche scegliere di assumerli dopo il diploma. Attori di questo nuovo modo di intendere la scuola, che Oltralpe (sia in Austria sia in Germania) è consuetudine oramai da anni, sono la scuola, l'azienda ospitante, il comitato tecnico scientifico, il tutor aziendale e quello formativo, oltre allo studente apprendista. Sarà proprio lui a stipulare un contratto con l'azienda che richiede la presenza al lavoro per il 35 per cento dell'intero curriculum scolastico, vale a dire 370 ore ripartite fra le 250 da settembre a giugno (poco più di sette ore in azienda a settimana) e 120 ore d'estate (equivalenti a meno di un mese full time). Gli allievi del Ceconi sono abituati a confrontarsi con il mondo del lavoro, anche attraverso competizioni nazionali. Alla quarta edizione del Trofeo Ruthinium nel settore del dentale lo studente Muhamed Xibraku ha agguantato la medaglia d'oro fra 124 partecipanti di 62 scuole di Odontotecnica di tutta Italia. Primo posto anche per la classe quarta indirizzo "manutenzione e assistenza tecnica" al concorso nazionale Play Energy indetto da Enel, mentre la quinta, capitanata da Simone Rosic, si è piazzata quarta alle Olimpiadi dell'automazione Siemens e la terza, guidata dall'allievo Davide Pizzato, ha vinto il premio Risorse Umane al concorso "La tua idea di impresa". *(m.z.)*

DOPO I RITARDI DEI MESI SCORSI

Fissato il 23 luglio il concorso per assumere 2.416 presidi

UDINE

Tutto confermato: il concorso per arruolare nuovi presidi si terrà lunedì 23 luglio alle 10, in contemporanea in tutto il Paese. Sono 35 mila e 44 in Italia le domande presentate da aspiranti dirigenti scolastici, 464 delle quali consegnate in Fvg, per 2 mila 416 posti (più nove per le scuole del Fvg con lingua di insegnamento slovena). Il concorso per dirigenti scolastici avrebbe dovuto iniziare con le prove preselettive il 29 maggio, ma una serie di problemi organizzativi ha imposto lo slittamento. Se si conoscono data e ora della prova preselettiva, nulla si sa sul luogo che sarà comunicato al massimo entro venerdì 6 luglio, vale a dire due settimane prima del test. Tre le fasi previste per la selezione: dopo l'esame preselettivo unico a livello nazionale, sarà la volta di quiz con cento domande. Quindi si passa alla prova scritta. Poi c'è l'orale che mira ad accertare la preparazione professionale degli aspiranti dirigenti. I candidati ammessi passano al corso di formazione dirigenziale e di tirocinio selettivo: due mesi di lezione e un esame finale. *(m.z.)*

ARMANDO TESTA

Sotto l'Alto Patronato del Presidente della Repubblica

Molte vite ricominciano dalla ricerca.

21 giugno 2018

Giornata Nazionale per la lotta contro leucemie, linfomi e mieloma.

Per combattere i tumori del sangue un giorno non basta, ma può fare molto.
Il 21 giugno è la Giornata Nazionale per la lotta contro le malattie del sangue, promossa dall'AIL per raccontare i progressi della Ricerca e per essere sempre più vicini ai pazienti, attraverso incontri e iniziative di sensibilizzazione organizzati in molte città. Nel corso dell'intera giornata sarà attivo uno **speciale numero verde**, dal quale illustri ematologi risponderanno alle vostre domande, perché l'informazione è il primo passo verso una cura sempre più efficace.

SPECIALE NUMERO VERDE AIL – PROBLEMI EMATOLOGICI 800-226524
ATTIVO GIOVEDÌ 21 GIUGNO 2018

ASSOCIAZIONE ITALIANA CONTRO LE LEUCEMIE-LINFOMI E MIELOMA ONLUS

c/c postale 873000

www.ail.it

Sfida sul dopo-Romoli è caos nel centrodestra

L'elezione del nuovo presidente del Consiglio non arriverà prima del 10 luglio
Puntano al ruolo Fi, Lega e ProgettoFvg. Pace tra il figlio dell'ex sindaco e Piero Camber

di Anna Buttazzoni e Giacomina Pellizzari
UDINE

Ettore Romoli è stato capace di mettere d'accordo centrodestra e centrosinistra. È stato lui la figura super partes perfetta. Quella che oggi non c'è più. Il centrodestra si contende la poltrona più alta del Consiglio regionale, ruolo di rappresentanza, certo, ma determinante per raccoglie consensi. Il ruolo, quindi, fa gola a tutti i partiti del centrodestra, coalizione dove a oggi non c'è accordo su chi verrà dopo Romoli. Una scelta che si incrocia, pericolosamente, con le tensioni interne a Forza Italia, scatenate dalle dichiarazioni inopportune della coordinatrice Fvg Sandra Savino e alimentate da chi coglie l'occasione per affossare quel che resta del partito e far decollare ProgettoFvg. Ci prova Ferruccio Saro, come andrà a finire dipende da Silvio Berlusconi. Che nelle prossime ore, o nei prossimi mesi, potrebbe sostituire Savino. Con Stefano Balloch? Può essere. I destini di Fi sono nelle mani di Berlusconi, che giorni fa ha annunciato un cambio di tutti i coordinatori regionali. Restano tutti in stand by.

Lunedì, invece, i capigruppo definiranno il percorso che porterà il Consiglio a eleggere il suo nuovo presidente. Non prima del 10 luglio. Lunedì l'Aula è convocata per commemorare Romoli, discutere il rendiconto 2017 e poi approvare un disegno di legge su vitalizi e gruppi consiliari, mentre giovedì 28 sono programmate le modifiche alle Uti. In quei giorni, quindi, nulla accadrà per l'elezione del presidente, che il centrodestra spinge in là proprio in attesa di trovare la quadra. A Fi, secondo gli accordi con la Lega, spetta quel posto e in corsa restano l'attuale capogruppo Piero Mauro Zanin, Franco Mattiussi e la new entry da Gorizia Giuseppe Nicoli. Ma scalpita, e nemmeno dietro le quinte, il consigliere di ProgettoFvg Mauro Di Bert, forte di 2554 preferenze, recordman nella civica. E poi Stefano Mazzolini, altro recordman, assoluto in Friuli, con 4224 voti, eletto vicepresidente del Consiglio. Oggi alla poltrona più alta può ambire, ma il governatore Massimiliano Fedriga dovrebbe rinnegare il patto con Fi per dare lo scranno al suo partito, la Lega. Un passo che Fedriga non sembra pronto a fare. C'è l'ultima variabile, quella Savino che attende di sapere se resterà coordinatrice. Se così non fosse Fi dovrebbe trovare nuovi equilibri.

Nel frattempo è pace fatta tra Andrea Romoli e il consigliere regionale di Fi Piero Camber, fratello di Giulio. «Ho telefonato a Piero e mi sono scusato. Sarà stato il dolore, l'emozione, ma nella camera ardente – ha detto ieri il figlio di Ettore Romoli – nei confronti di Piero ho collegato cose che non avevano un senso». Andrea conferma l'atto d'accusa verso Savino, Giulio Camber e il vice presidente Fvg Riccardo Riccardi, ma non verso il consigliere forzista, ingiustamente inserito nel gruppo degli «sciacalli che hanno tradito mio padre». Il chiarimento tra i due è arrivato via telefono. Con una promessa: «Se vuoi andiamo assieme a trovare papà», ha garantito Andrea a Camber. Che ha apprezzato il gesto: «Ha capito che non c'entro nulla», chiude l'azzurro.

©RIPRODUZIONE RISERVATA

IL LUTTO

Addio ad Aldo Boschi fu al vertice di Mediocredito Fvg

PORDENONE

Se ne è andato l'avvocato Aldo Boschi, apprezzato professionista e per breve tempo politico nel centrodestra. Si è spento a 73 anni. Presidente di Mediocredito sindaco di Friuladria, fu anche candidato alla presidenza della Provincia nel '95. Boschi aveva il cuore alpino che ha servito a partire da sergente allievo ufficiale di complemento. Era stato nominato anche cavaliere della Repubblica.

LA SOLLECITAZIONE

Roberti: il Governo istituisca il servizio civile obbligatorio

UDINE

«A livello nazionale sia introdotta una forma di servizio civile obbligatorio che accresca nei giovani un senso di responsabilità verso la comunità e rafforzi la spontanea voglia di aiutare il prossimo». È la sollecitazione al Governo lanciata ieri dall'assessore a Sicurezza, autonomie locali e politiche comunitarie, Pierpaolo Roberti (Lega). L'esponente dell'esecutivo ha partecipato alla presentazione del primo monitoraggio sul servizio civile, realizzato da Infoserviziocivile Fvg.

L'ente regionale ha preso in esame le risposte dei ragazzi che nel triennio 2015-17 hanno svolto il servizio civile volontario, riservato ai giovani tra 18 e 28 anni, e il servizio civile solidale, un istituto di natura regionale, giunto all'ottavo anno di attività e riservato a ragazzi tra 16 e 18 anni. Complessivamente il servizio civile nazionale ha coinvolto nel triennio 1.306 corregionali (329 nel 2015, 490 nel 2016 e 487 nel 2017), mentre sono stati 573 i giovani minorenni che hanno svolto il servizio civile solidale regionale, attraverso enti ed istituti scolastici (193 nel 2015, 200 nel 2016 e 180 nel 2017). Il monitoraggio ha consentito di indagare le motivazioni che spingono i ragazzi a dedicarsi al servizio civile, mettendo in evidenza la spinta solidale e altruistica che muove la maggior parte dei volontari. Complessivamente la Regione ha investito oltre 1,3 milioni nel servizio civile solidale tra il 2009 e il 2017, con fondi crescenti che oggi si assestano a 180 mila euro l'anno, sufficienti a coprire le domande nella fascia di età 16-18 anni. L'adesione al servizio solidale regionale vede in testa Trieste e Udine, aree territoriali provinciali con il maggior numero di volontari (circa il 40% ciascuna); seguono Pordenone (18,8%), dove si nota, tuttavia, il numero più alto in assoluto di volontari impiegati negli istituti scolastici, e Gorizia (1,3%). I ragazzi più giovani sono impiegati in progetti dedicati all'educazione e alla promozione culturale (tra il 75 e l'80%) cui seguono progetti di tutela, salvaguardia e fruizione del patrimonio storico, artistico, culturale ed ambientale e le politiche della pace e dei diritti umani. I giovani del Friuli Venezia Giulia che hanno scelto il servizio civile nazionale sono stati perlopiù impiegati in progetti di assistenza (41% nel 2016) e di educazione e promozione culturale (33%), cui segue con percentuali significative la tutela del patrimonio artistico e culturale (21%).

DKV
dugo
kusterle
valvassori
tre storie
di frontiera
20. 05. - 15. 07. 2018
Galleria Spazzapan
www.galleriaspazzapan.it • www.villamanin.it

Economia

IL DRAMMA DEGLI INFORTUNI

Sicurezza sul lavoro, controlli a sorpresa

Verifiche nelle aziende chieste dai sindacati che propongono un protocollo contro gli appalti al massimo ribasso

di Maura Delle Case
UDINE

Stop agli infortuni sul lavoro. Dinnanzi all'escalation di incidenti mortali che ha interessato il Fvg dall'inizio dell'anno, con ben otto casi nei primi quattro mesi, il sindacato corre ai ripari. Lo fa con una piattaforma che ieri è stata presentata dai vertici di Cgil, Cisl e Uil agli esecutivi unitari e che in breve sarà portata all'attenzione del presidente della Regione, Massimiliano Fedriga.

«Sappiamo – ha esordito il numero uno di Cgil Fvg, Villiam Pezzetta – che la sicurezza zero non esiste, ma non possiamo assistere inermi al continuo rialzo degli infortuni e delle malattie professionali che sta investendo il Paese e la nostra regione». I numeri snocciolati ieri in Cgil restituiscono una situazione allarmante.

Ogni giorno, in Italia, due lavoratori non fanno ritorno a casa. Sono stati infatti 632 gli incidenti mortali nel 2017, di cui 113 nel primo trimestre. Quest'anno è iniziato anche peggio, con 212 morti sul lavoro nei primi tre mesi (145 in occasione di lavoro e 67 in itinere). Otto in Fvg tra gennaio e aprile, contro i sei dello stesso periodo 2017, anno che ha contato complessivamente 26 infortuni contro i 20 del 2016.

«Siamo di fronte a un aumento del 30 per cento – ha denunciato il segretario della Uil regionale, Giacinto Menis –, a una vera e propria emergenza che va affrontata subito, per questo chiediamo al presidente Fedriga un impegno immediato». Un incontro preliminare all'insediamento di un tavolo che le parti sociali rivendicano «strutturale e permanente». Sottolineatura non casuale. Un tavolo infatti c'è già, ma nell'arco dell'ultima legislatura si è riunito una volta sola, meritandosi una bocciatura unanime: «Così è inutile, come lo sono le azioni sporadiche, dettate dall'emotività del momento», ha dichiarato Alberto Monticco, segretario generale di Cisl Fvg. Critico rispetto al passato, ma anche al presente: «Aspettiamo d'incontrare Fedriga da un mese e mezzo – ha aggiunto –. La nostra agenda è pronta e il primo argomento che vi abbiamo appuntato è quello relativo alla sicurezza». Anche in virtù dei tanti costi che infortuni e malattie professionali portano con sé. Umani e sociali anzitutto, ma pure economici, se è vero che, a livello europeo, gli incidenti e patologie maturate causa il lavoro hanno un'incidenza di oltre 3 punti percentuali sul prodotto interno lordo.

Tornando al documento, tra i punti salienti figura la richiesta di un maggior numero di controlli, che il sindacato chiede interessino anche le aziende non iscritte a enti bilaterali, in quanto prive di rappresentante territoriale sulla sicurezza, e la destinazione di fondi specifici, ricavati dalle risorse aggiuntive del Ssr, alle strutture di vigilanza delle Aas. Tra le proposte più innovative c'è quella relativa all'istituzione, da finanziare con fondi regionali, di un rappresentante per la sicurezza "di sito" in quelle realtà come gli appalti dove, pur non essendo obbligatoria per legge, questa figura si renda necessaria per vigilare sulla prevenzione e sulla gestione delle norme antinfortunistiche, in presenza di molte aziende di piccole dimensioni e di diversi inquadramenti contrattuali.

Il sindacato rilancia la richiesta di un protocollo contro le gare al massimo ribasso mentre per la formazione le parti sociali chiedono di destinare quote specifiche dei fondi Por-Fesr. Infine il Comitato di coordinamento regionale per la sicurezza si dovrà riunire – per legge – ogni tre mesi.

©RIPRODUZIONE RISERVATA

La conferenza stampa dei sindacati sulla sicurezza sul lavoro

«Vanno assunti nuovi addetti alla prevenzione»

«Chiediamo nuove assunzioni per rafforzare gli organici delle Aziende per l'assistenza sanitaria dedicati ai servizi di prevenzione e vigilanza (Socpsal). Solo così sarà possibile aumentare i controlli sui luoghi di lavoro. Controlli che riteniamo debbano essere in futuro sempre meno concordati per avere maggiore efficacia». A dirlo Villiam Pezzetta, segretario della Cgil Fvg. Convinto, al pari dei suoi due omologhi in Cisl e Uil, Alberto Monticco e Giacinto Menis, che i controlli debbano essere aumentati in numero e realizzati «senza preavviso».

Ex sindacalista condannata a risarcire l'Inps

Sentenza della Corte dei conti: Daniela Collino, già segretaria dello Snals di Gorizia, restituirà 65 mila euro

UDINE

Condannata a risarcire all'Inps 65 mila 311,82 euro. È la sentenza emessa dalla Sezione giurisdizionale della Corte dei conti del Fvg ai danni di una sindacalista di Gorizia, Daniela Collino, ex segretaria provinciale dello Snals del capoluogo isontino.

Il caso scoppia nel 2016 quando la Guardia di Finanza di Gorizia segnala alla Procura regionale contabile, l'erogazione a favore di Collino dell'integrazione del trattamento di pensione senza i presupposti di legge. Secondo quanto emerso dalle indagini di polizia giudiziaria Collino, dipendente pubblica in distacco sindacale, ha beneficiato dal 1 settembre 2009 al 31 agosto 2010, di un emolumento omnicomprensivo di 30 mila euro, deliberato dalla segreteria provinciale dello Snals di Gorizia, come remunerazione per lo svolgimento di alcuni incarichi "aggiuntivi" rispetto a quelli di segretaria provinciale del sindacato scuola. Ma quell'emolumento in più ha consentito a Collino di chiedere e ottenere dall'Inpdap l'autorizzazione al versamento della contribuzione aggiuntiva e di beneficiare, così, di un considerevole incremento della pensione. Ma per gli inquirenti Collino ha architettato una «fittizia e complessa operazione» per creare il presupposto dell'incremento retributivo «al fine di lucrare l'integrazione pensionistica prevista dalla legge», è scritto nella sentenza. Perché secondo le indagini «la provvista finanziaria necessaria al pagamento degli emolumenti erogati dal sindacato a Collino, risulterebbe fornita da Collino con donazioni allo Snals». Una ricostruzione confermata da altri sindacalisti secondo cui «gli incarichi retribuiti conferiti a Collino corrispondevano ad attività svolte dalla stessa in precedenza, senza alcuna retribuzione, come segretario provinciale del sindacato». La Procura della Corte dei conti ha quindi chiamato a rispondere Collino, ritenuta l'artefice della condotta illecita, ma anche Italo Santeusanio e Giuliana Bassi, componenti dell'organo sindacale che, adottando la delibera di attribuzione degli incarichi aggiuntivi retribuiti, avevano consentito i presupposti per l'erogazione dell'indebita maggiorazione pensionistica. Il collegio giudicante ha escluso la responsabilità di Santeusanio e Bassi, mentre ha condannato Collino. «Sono stata un'insegnante di scuola d'infanzia – ha detto Collino agli uomini della Gdf – in ruolo dal 1977. Dal 1 settembre 1990 ho ricevuto l'esonero sindacale ministeriale e ho lavorato in distacco alla segreteria provinciale dello Snals di Gorizia fino al 31 agosto 2010 e dal 1 settembre 2010 sono in pensione. Durante l'esonero non ho mai percepito retribuzioni dal sindacato, solo dal 1 settembre 2009 fino alla pensione, quindi per un anno, così da poter usufruire dei benefici di legge, ho stabilito un ammontare di retribuzione comprensiva degli oneri fiscali e contributivi da attribuirmi nell'anno, che poi ho provveduto a versare in due o tre volte tramite banca sul conto corrente dello Snals di Gorizia. Poi mensilmente mi sono ripresa i miei soldi sotto forma di quota stipendiale al netto dei contributi previdenziali e fiscali che venivano versati con F24 per poter avere la pensione aggiuntiva». Dichiarazioni che per i magistrati dimostrano la condotta dolosa ai danni dell'Inps. *(a.bu.)*

risparmiare.
BRUNA 65 anni, Udine
Quali sono i tuoi bisogni? Raccontaceli su Despar Nordest
DESPAR
EUROSPAR
INTERSPAR

Vino, export a gonfie vele Il Friuli cresce il doppio

Nel primo trimestre del 2018 registrato un più 9,9%, a quota 27 milioni
A livello nazionale le bollicine fanno da traino, ma pesa l'aumento dei prezzi

di Maurizio Cescon
UDINE

L'export del vino friulano va a gonfie vele. Nei primi tre mesi del 2018, infatti, è cresciuto più del doppio rispetto alla media nazionale. Un 9,9% in più rispetto allo stesso periodo del 2017, mentre il sistema Paese nel suo complesso è cresciuto del 4,5%. Il valore totale delle vendite all'estero del Friuli Venezia Giulia è pari a 27 milioni e 86 mila euro, mentre un anno prima era di 24 milioni 600 mila euro. Se proiettiamo queste cifre a tutto il 2018, possiamo ipotizzare che l'export possa far registrare almeno 110 milioni di euro. Cifre importanti per il comparto, alle prese con grandi trasformazioni, quali la Doc Friuli, la Doc delle Venezie per il Pinot grigio e la tutela della Ribolla gialla, vino autoctono che sta andando per la maggiore, sia nella sua versione ferma che in quella spumantizzata. A Nordest il Friuli Venezia Giulia è il territorio che cresce maggiormente, anche se resta lontano rispetto alle regioni vicine. Il Veneto si ferma a più 2,6% (482 milioni di vendite all'estero) e il Trentino Alto Adige a più 0,7% (123 milioni). Liguria, Lombardia, Lazio, Marche, Campania e Sicilia sono le regioni che fanno segnare le performance migliori, mentre l'unica che arretra (-16,5%) è il Molise.

A livello nazionale, comunque, accanto alle luci ci sono diverse ombre, legate soprattutto all'aumento dei prezzi e al ritardo dei fondi Ocm che hanno frenato le esportazioni. «Grazie alla tenacia e al coraggio dei nostri imprenditori chiudiamo il primo trimeste 2018 con un valore dell'export che segna ancora un rialzo del +4,5%. Una crescita, però, in calo sul 2017 perchè frenata dai forti rialzi dei prezzi legati alla scarsa vendemmia e dal ritardo accumulato dal Ministero nell'erogazione dei fondi per la promozione. Registriamo, infatti, un crollo nei volumi che "indebolisce" il nostro posizionamento sui mercati internazionali, rallentando anche il traino delle bollicine (in particolare Prosecco) che segnano una crescita modesta rispetto alle performance degli anni scorsi e non riescono più a sostenere la prolungata stasi dei vini fermi - ha commentato Ernesto Abbona, presidente dell'Unione italiana vini - . Un quadro complessivo difficile che si trova a dover affrontare una instabilità legata ai riflessi di dinamiche geopolitiche, che non aiutano la crescita del commercio. È urgente che il neoministro Centinaio acceleri sul bando Ocm per sbloccare quei fondi, indispensabili per supportare i finanziamenti degli imprenditori italiani sul mercato internazionale, e faccia pressione su Bruxelles per imprimere nuovo sprint ai negoziati di libero scambio non ancora conclusi». Se infatti in valore si superano gli 1,38 miliardi di euro, c'è da registrare una flessione pari al 9% in volume, passando dai circa 4,9 milioni di ettolitri di vini e mosti esportati nel primo trimestre del 2017 ai 4,5 circa milioni di ettolitri nello stesso intervallo di tempo di quest'anno. Gli spumanti, con in testa il Prosecco, rappresentano un vero traino. Nel complesso salgono del +2,8% a volume e del +14,6% in valore. In particolare, questo segmento si conferma particolarmente apprezzato negli Stati Uniti (+14,3% e +18,6%) e registra un netto aumento tanto in Belgio (64,4% e 69,9%) quanto in Germania (+34,3% e +10,8%). Negativi gli effetti della Brexit: -6,1% in volume e un +2% in valore nel Regno Unito.

©RIPRODUZIONE RISERVATA

L'EXPORT DEL VINO

VALORI IN MIGLIAIA DI EURO

	2017 VALORI	2017 QUOTE %	2017 GEN-MAR	2018 GEN-MAR	VARIAZIONE %
Piemonte	987.335	16,5	202.179	215.382	6,5
Valle d'Aosta	1.376	---	312	397	27,3
Lombardia	270.361	4,5	59.762	67.760	13,4
Trentino Alto Adige	531.839	8,9	122.830	123.700	0,7
Veneto	2.128.762	35,5	469.692	482.079	2,6
Friuli Venezia Giulia	112.962	1,9	24.635	27.086	9,9
Liguria	20.954	0,3	4.009	7.062	76,1
Emilia Romagna	321.152	5,4	66.119	69.402	5,0
Toscana	936.840	15,6	216.704	218.395	0,8
Umbria	34.069	0,6	8.224	8.583	4,4
Marche	52.045	0,9	11.159	12.484	11,9
Lazio	62.417	1,0	13.083	15.525	18,7
Abruzzo	170.201	2,8	40.268	43.961	9,2
Molise	3.253	0,1	615	513	-16,5
Campania	47.815	0,8	10.226	12.108	18,4
Puglia	148.974	2,5	36.204	38.256	5,7
Basilicata	2.334	---	510	541	6,0
Calabria	4.814	0,1	1.209	1.256	3,9
Sicilia	127.293	2,1	30.334	33.401	10,1
Sardegna	23.431	0,4	5.717	5.727	0,2
Regioni diverse e non specificate*	1.628	---	260	282	8,4
ITALIA	5.989.857	100,0	1.324.052	1.383.901	4,5

*Comprende anche le regioni i cui valori sono oscurati ai sensi della normativa sul segreto statistico - Fonte: Istat

CROMASIA

INTERNET

Entro il 2019 atenei e ospedali navigheranno a 100 gigabyte

UDINE

«Entro il 2019 le università, i centri di ricerca e gli ospedali del Friuli Venezia Giulia saranno dotati del collegamento a 100 gigabyte, un investimento da 1,5 milioni di euro che la Regione ha voluto confermare». Lo ha annunciato Stefano Ruffo, direttore della Sissa, nel corso della seconda giornata di lavori del convegno di avvicinamento a Esof2020 promosso da Tesi, Trieste encounters on science and innovation.

«Questa infrastruttura – ha spiegato Ruffo – ci consentirà un collegamento molto più efficiente anche con i paesi vicini, un investimento simile al momento è in corso a Bologna. L'obiettivo futuro deve essere di estendere la rete ad aziende e data center, perché con il supporto dell'industria ci può essere anche una espansione». Per quanto riguarda l'impegno del nuovo Governo, Ruffo ha rimarcato la necessità di «un coordinamento maggiore, visto che a livello regionale il tavolo lavora bene mentre a livello nazionale serve un impegno superiore per avere più peso al fine di essere in grado di intercettare contributi europei».

IL LABORATORIO DI MEESOO IN FRIULI

La macchina per il Tiramisù espresso dopo Beirut conquista anche Parigi

UDINE

Il tiramisù è uno dei simboli del successo internazionale della cultura gastronomica italiana, e questo dessert al cucchiaio, presente senza alcuna traduzione nei menu di ristoranti di tutto il mondo, traina l'export non solo dell'ingrediente principale, il mascarpone, ma da un paio d'anni anche dei macchinari per farlo espresso. Lo annuncia Iuri Merlini, ingegnere specializzato in start up ad alto contenuto d'innovazione che, nel 2016 a Bassano del Grappa in provincia di Vicenza (il laboratorio si trova a Casarsa) ha messo a punto e brevettato Meesoo, una macchina per realizzare il tiramisù espresso pronto in 30 secondi, volta all'internazionalizzazione di questo dolce. «Le prime soddisfazioni sul mercato estero sono arrivate da Svezia e Croazia – afferma Merlini –. Poi è stata la volta del Medio Oriente, con Beirut». Oggi si aggiunge Parigi. «Non nascondo la soddisfazione per essere riuscito a esportare la mia idea di made in Italy nella capitale francese – conclude Merlini –. Siamo orgogliosi di essere un'azienda 100% made in Italy, integralmente auto-finanziata, che è riuscita a creare, partendo da un pezzo di carta bianco, un prodotto e un brand che sta crescendo rapidamente in un mercato maturo come quello della ristorazione».

AL TRAGUARDO DELLA MAGGIORE ETÀ

Interlaced, dalla musica ai volantini pubblicitari

L'azienda occupa 18 persone e fattura 1,7 milioni lavorando in gran parte per la Gdo

UDINE

Generalmente li si guarda come posta indesiderata eppure sono ancor oggi lo strumento più efficace per spingere i consumatori dentro i supermercati. Parliamo dei volantini pubblicitari. Quelli zeppi di prodotti in offerta. Veri e propri giornali dedicati agli affari tra le corsie. In pochi sanno che dietro alle migliaia di pagine che durante l'anno riempiono la nostre cassette della posta c'è un'azienda udinese che di nome fa Interlaced e quest'anno taglia il traguardo della maggior età. A guidarla è Matteo Pappalardo, classe 1979. Giovane imprenditore che i suoi primi passi li ha mossi poco più che ventenne. Prima nel mondo della promozione discografica, poi in quello della comunicazione a 360°, con un segno particolare: Interlaced - complice l'ingresso in azienda del fratello Tommaso - coniuga marketing e It al servizio di banche e Gdo, ragione - rispettivamente - del 20 e del 70 per cento del portafoglio clienti. In pochi anni l'azienda è esplosa, arrivando a occupare 18 persone e fatturare 1,7 milioni di euro (2 la previsione a fine 2018). «Negli anni abbiamo gestito la comunicazione per campagne elettorali, crisi d'impresa, aziende del territorio - racconta Matteo Pappalardo -, ma il nostro cliente core è la Gdo». Interlaced oggi si occupa di 8 insegne, provvedendo - rigorosamente "in house" - a tutto: «Dal copy alla grafica, dall'It al web. In sede - svela Pappalardo - abbiamo 200 mega di banda, carichiamo un terabyte di dati al giorno». Numeri da capogiro, come quelli delle prove colore. Perché realizzare un volantino significa comporlo, quindi stamparlo: per l'equivalente di 20 chilometri l'anno di prove colore. *(m.d.c.)*

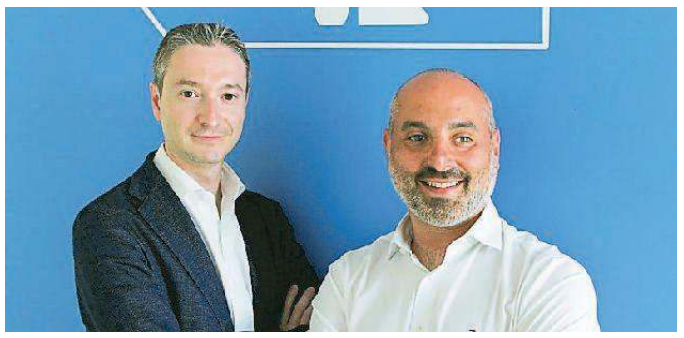

Tommaso e Matteo Pappalardo di Interlaced

sentirmi ascoltata.
LUCIANA 25 anni, Udine
Quali sono i tuoi bisogni? Raccontaceli su Despar Nordest
DESPAR EUROSPAR INTERSPAR

Ilva, Di Maio non decide Mittal: «Pronti a partire»

Il 1 luglio la svolta, ma il ministro 5S prende tempo: «Non abbiamo superpoteri» Agli ambientalisti: «Ai cittadini di Taranto voglio garantire il diritto di respirare»

di Denis Artioli

ROMA

Dossier Ilva: molti incontri, nessuna decisione. Il ministro Luigi Di Maio (M5S) prende tempo e chiede un approfondimento sul piano industriale, aziendale e ambientale. Ma il tempo è poco, lo sanno bene i 14 mila dipendenti (più l'indotto) che aspettano ancora di sapere quale sarà il loro futuro.

Il giorno cruciale sarà il primo luglio, data in cui dovrebbe partire la nuova Ilva targata ArcelorMittal, ma Di Maio mette le mani avanti: «Mi si chiede di risolvere in 15 giorni una questione rinviata per 6 anni – si cautela – non abbiamo superpoteri, ma ce la metteremo tutta».

Il ministro dello sviluppo economico e del lavoro ieri ha visto il presidente di Confindustria, Vincenzo Boccia, che ha parlato di un incontro «molto sano dal punto di vista del confronto». Quindi ha incontrato gli ambientalisti tarantini che, durante la riunione, hanno anche registrato un video in cui Di Maio pone al centro la questione bonifiche: «Vengo dalla terra dei fuochi, da me muoiono ancora e il mostro lo abbiamo sotto terra. I cittadini di Taranto hanno il diritto di respirare e io voglio garantirlo». E ha rassicurato ancora gli ambientalisti: «Resteremo in contatto, nei prossimi giorni-settimane saranno prese decisioni importanti».

Lo stabilimento siderurgico dell'Ilva a Taranto

Ma proprio perché il tempo stringe, i sindacati non nascondono i loro timori. «Mittal apra a una vera trattativa o metteremo in campo iniziative di lotta», avvertono le strutture di fabbrica di Fim, Fiom, Uilm e Usb di Taranto.

«All'interno dello stabilimento siderurgico – fanno sapere i rappresentanti dei lavoratori – circolano notizie sulla volontà del consorzio d'acquisto AmInvestco di subentrare nella gestione Ilva, dal 1 luglio 2018, anche senza accordo sindacale».

Quindi al Mise, nel pomeriggio, è arrivato anche il momento del confronto tra Di Maio e i vertici di ArcelorMittal che confermano la data e parlano di un «buon incontro» con il ministro. In una nota l'azienda si dichiara «pronta a essere operativa dal 1 luglio, per agevolare in tempi rapidi il rilancio dell'Ilva e offrire soluzioni tangibili alle legittime aspettative e preoccupazioni dei lavoratori e dei cittadini di Taranto, Genova, Novi e degli altri siti produttivi».

Mittal si è impegnata in un investimento di 4,2 miliardi che comprende, spiega la nota, più di 1,1 miliardi in conto capitale «per conseguire performance ambientali ottimali in aree cruciali, quali le emissioni nell'atmosfera e il trattamento delle acque»; spese in conto capitale in ambito industriale superiori a 1,2 miliardi «per recuperare la ritardata manutenzione e per effettuare un consistente programma di investimenti negli altiforni e negli impianti per la produzione di acciaio» oltre a 1,8 miliardi per l'acquisizione.

©RIPRODUZIONE RISERVATA

Missione Cina Confindustria sigla due intese

UDINE

Al via ieri nell'ambito delle attività del Business Forum Italia-Cina – Co-presieduto per la parte italiana da Marco Tronchetti Provera, vice presidente esecutivo e ceo di Pirelli, e per la parte cinese da Chen Siqing, presidente di Bank of China – la seconda edizione dello Sme Forum, organizzato da Confindustria e Agenzia Ice nelle città di Dalian e Qingdao. Il Business Forum (creato nel 2014 dai Governi italiano e cinese con l'obiettivo di promuovere le relazioni tra i due Paesi) è l'unico organismo bilaterale di questo tipo che ha instaurato una collaborazione concreta fondata su incontri fra le imprese, come dimostra questa missione che ha portato oltre 70 Pmi in due province cinesi. In questa occasione, il Business Forum ha consentito di promuovere la firma di due "Memorandum of Understanding" per la cooperazione economica e commerciale. Il primo è stato siglato per parte italiana, dall'ambasciatore italiano in Cina, Ettore Francesco Sequi, e per parte cinese, dal vice sindaco di Dalian, Lu Lin, e un analogo MoU sarà firmato anche con la Municipalità di Qingdao. Le intese consentono di rafforzare i legami fra i due Paesi e di garantire l'apertura di un canale di collaborazione tra l'Italia e le municipalità di Dalian e Qingdao.

LE BORSE

Ftse Mib	MILANO	22.084,33 -0,07%
Ftse All Share	MILANO	24.320,39 -0,06%
Dow Jones *	NEW YORK	24.696,57 -1,17%
Nasdaq *	NEW YORK	7.684,69 -0,80%
Ftse 100	LONDRA	7.603,85 -0,36%
Cac 40	PARIGI	5.390,63 -1,10%
Dax	FRANCOFORTE	12.677,97 -1,22%
Nikkei	TOKIO	22.278,48 -1,77%

EURO/DOLLARO	1,1534 -0,68%
EURO/YEN	126,78 -1,16%
EURO/STERLINA	0,87693 +0,04%
PETROLIO (brent)	74,80 -0,72%
ORO (euro/gr)	35,8600 -0,11%
ARGENTO (euro/kg)	481,4330 -0,89%
EURIBOR 360 3 mesi	-0,323
EURIBOR 360 6 mesi	-0,268

*dati di metà giornata

ANSA centimetri

I TITOLI DI BORSA

TITOLO	Chiu €Ieri	VAR% Ieri	VAR% Inizio anno	2017-2018 min €	2017-2018 max €	cap. in mil di €
A						
A.S. Roma	0,433	-0,35	-25,10	0,399	0,849	172
A2A	1,500	2,35	-1,48	1,228	1,687	4610
Acea	13,090	0,31	-15,33	11,300	17,006	2756
Acotel Group	4,000	-4,53	-9,05	2,644	7,266	17
Acsm-Agam	2,470	-	7,58	1,514	2,493	189
Aedes	0,333	-	-28,74	0,307	0,527	106
Aeffe	2,780	-1,42	25,45	1,100	3,398	297
Aeroporto di Bologna	15,740	-1,13	-1,62	9,861	19,396	570
Alba	-	-	-	3,000	3,083	-
Alerion	3,130	-0,63	3,64	2,537	3,489	160
Ambienthesis	0,367	1,10	-7,11	0,349	0,448	35
Amplifon	16,950	-0,24	31,19	8,625	17,331	3826
Anima Holding	5,000	-0,40	-11,98	4,546	6,766	1898
Ansaldo Sts	12,120	-0,33	0,92	10,798	12,805	2424
Aquafil	12,600	2,44	0,88	9,538	13,145	527
Ascopiave	2,975	-0,50	-16,15	2,708	3,826	698
Astaldi	2,034	-0,29	-10,71	2,043	6,611	202
ASTM	19,980	2,57	-16,30	10,026	25,252	1945
Atlantia	24,780	1,18	-5,31	21,051	28,427	20321
Aut Merid	28,800	1,41	1,69	17,854	34,165	125
Autogrill	11,280	4,06	-1,23	8,130	11,642	2844
Avio	15,460	-0,51	14,60	10,010	15,912	407
Azimut	13,750	-0,25	-13,90	13,534	19,408	1957
B						
B Carige	0,008	-1,23	-1,23	0,007	0,036	442
B Carige r	86,000	-	9,28	49,599	93,167	2
B Desio-Br	2,080	0,97	-7,23	1,980	2,614	243
B Desio-Br r	2,090	-	-1,32	1,863	2,372	28
B Finnat	0,388	-0,51	-3,10	0,345	0,478	141
B Santander	4,630	-	-15,36	4,624	6,143	-
B Sardegna r	6,140	-1,92	-9,04	5,923	8,710	41
B&C Speakers	12,380	-0,80	13,16	7,478	13,583	136
B.F.	2,630	2,73	6,39	2,360	2,785	272
Banca Farmafactoring	5,390	1,51	-15,98	4,074	6,615	912
Banca Generali	22,080	0,18	-19,09	20,250	30,717	2582
Banca Ifis	27,760	4,44	-29,35	21,982	49,057	1460
Banca Mediolanum	5,950	1,10	-16,02	5,813	8,002	4363
Banca Sistema	2,065	0,73	-8,55	1,887	2,832	166
Banco BPM	2,530	5,59	-4,31	2,126	3,515	3770
Basicnet	3,750	0,27	0,64	3,193	4,002	227
Bastogi	0,960	-3,61	-18,30	0,961	1,586	119
BB Biotech	56,700	-0,87	1,34	48,744	63,065	-
Bca Intermobiliare	0,463	-1,70	-10,53	0,313	1,532	73
Bca Profilo	0,197	-0,51	-17,28	0,172	0,286	133
BE	0,954	-2,15	-9,57	0,674	1,218	129
Beghelli	0,362	-	-12,14	0,338	0,521	71
Beni Stabili	0,756	-1,05	-1,05	0,518	0,790	1718
Bialetti Industrie	0,410	0,74	-22,59	0,369	0,741	44
Biancamano	0,289	-3,02	-10,28	0,134	0,463	10
Biesse	35,980	-3,28	-12,41	18,972	52,753	996
Bioera	0,182	-0,55	-1,46	0,166	0,323	8
Borgos Risp	1,490	3,47	365,62	0,320	1,500	1
Borgosesia	0,605	-	1,51	0,230	0,844	23
BPER Banca	4,477	3,39	7,62	3,880	5,741	2129
Brembo	12,110	-1,06	-2,57	11,083	15,097	4028
Brioschi	0,064	-0,31	-21,42	0,050	0,093	50
Brunello Cucinelli	36,700	-0,41	35,27	19,520	37,639	2503
Buzzi Unic r	11,520	0,17	-11,32	10,901	14,329	470
Buzzi Unicem	20,860	-0,71	-8,63	19,003	24,586	3435
C						
Cad It	5,320	-1,48	24,42	3,556	5,864	48
Cairo Communicat	3,480	-	-5,59	3,012	4,758	464
Caleffi	1,380	-0,36	-4,83	1,226	1,534	22
Caltagirone	2,710	-	-9,67	2,019	3,473	325
Caltagirone Ed.	1,295	-	-0,38	0,724	1,472	160
Campari	6,950	-1,14	9,36	4,626	7,026	8070
Carel Industries	8,568	2,39	3,85	8,136	8,656	846
Carraro	3,085	-1,44	-18,21	1,277	4,905	237
Cattolica As	7,690	2,53	-14,84	5,534	10,601	1319
Cembre	25,900	-0,96	17,09	13,876	27,115	441
Cementir Hold	6,760	-1,17	-9,50	3,883	8,037	1069
Centrale del Latte d'Italia	3,020	-0,33	-13,17	2,777	4,150	42
Ceram. Ricchetti	0,226	0,89	-17,55	0,170	0,391	18
Cerved Group	9,365	1,24	-12,56	7,598	11,664	1827
CHL	0,017	2,42	-16,75	0,017	0,045	5
CIA	0,175	-1,69	-14,80	0,157	0,219	16
Cir	1,056	-0,94	-8,65	1,021	1,517	843
Class Editori	0,286	0,35	-24,62	0,283	0,445	39
CNH Industrial	9,430	-3,12	-15,88	8,163	12,338	12882
Cofide	0,457	-1,61	-19,33	0,379	0,706	331
Coima Res	7,960	-0,25	-11,21	6,491	9,063	287
Conafi Prestito'	0,320	-2,74	48,75	0,186	0,372	15
Cr Valtellinese	0,102	1,19	-42,97	0,088	0,732	709
Credem	6,370	1,11	-9,71	5,682	7,849	2105
CSP	0,970	-0,82	-6,28	0,957	1,379	32

Conto corrente a costo zero e finanziamento utile al conseguimento dei tuoi obiettivi: dalla maturità alla laurea. E anche dopo.
UNIVERSITY BANCATER
Banca TER Credito Cooperativo FVG BANCA DEL TERRITORIO
Messaggio pubblicitario con finalità promozionale. Per le condizioni contrattuali consulta il foglio informativo sul sito o presso le Filiali BancaTer
www.bancater.it

TITOLO	Chiu €Ieri	VAR% Ieri	VAR% Inizio anno	2017-2018 min €	2017-2018 max €	cap. in mil di €
D						
D'Amico	0,188	-0,21	-26,86	0,183	0,342	123
Damiani	0,960	0,21	-9,35	0,917	1,240	79
Danieli	21,400	-3,39	8,14	18,870	23,860	885
Danieli rnc	15,700	-1,38	13,11	13,074	16,918	641
Datalogic	30,800	-2,69	1,45	18,409	34,150	1811
De'Longhi	24,340	-1,70	-4,55	22,471	29,664	3645
Dea Capital	1,284	-1,68	-2,39	1,045	1,557	397
Delclima	-	-	-	-	-	-
Diasorin	90,950	-1,46	22,08	54,795	92,930	5061
Digital Bros	9,790	-1,21	-10,02	8,679	15,329	139
Dobank	10,900	-1,09	-17,67	9,154	14,340	876
E						
Edison r	0,930	0,22	-3,07	0,720	1,031	102
EEMS	0,078	1,55	-8,41	0,073	0,142	3
El Towers	46,400	-0,43	-12,54	43,654	55,751	1312
El.En.	28,980	-0,21	13,16	20,932	34,355	560
Elica	2,255	-1,96	-7,58	1,469	2,910	144
Emak	1,384	-1,98	-4,88	0,900	2,037	228
Enav	4,340	1,12	-3,38	3,162	4,656	2344
Enel	4,831	-0,06	-5,37	3,863	5,571	48782
Enervit	3,110	-5,18	-10,79	2,553	3,750	56
Eni	15,540	0,05	12,36	12,988	16,768	56200
ePRICE	1,770	0,57	-30,86	1,270	4,406	72
Erg	19,470	0,72	38,95	9,258	19,558	2921
Esprinet	3,785	-0,13	-10,10	3,583	8,098	197
Eukedos	0,938	-0,21	-8,40	0,868	1,147	21
Eurotech	2,890	2,66	114,23	1,231	2,961	102
Exor	60,680	0,03	18,40	40,892	65,425	14516
Exprivia	1,248	-0,32	-16,74	0,684	2,066	65
F						
Falck Renewables	2,150	0,70	-8,51	0,931	2,412	625
FCA-Fiat Chrysler Aut.	17,738	-1,43	17,01	8,653	19,896	27450
Ferragamo	24,530	-1,45	11,65	20,763	29,584	4137
Ferrari	125,600	-1,57	43,87	55,078	128,128	24359
Fidia	6,780	-	-7,57	5,268	10,163	35
Fiera Milano	3,755	1,21	96,49	1,375	3,723	268
Fila	17,300	0,58	-12,93	13,155	20,983	598
Fincantieri	1,352	-1,10	4,81	0,470	1,520	2291
FinecoBank	9,526	0,87	12,80	5,348	10,336	5746
FNM	0,628	-0,32	-6,62	0,472	0,814	272
Fullsix	0,994	-	-20,73	0,985	2,923	11
G						
Gabetti	0,307	-0,32	-24,18	0,288	0,583	18
Gamenet	8,010	0,25	1,52	7,463	9,598	242
Gas Plus	2,290	-	-12,26	2,276	3,283	102
Gedi Gruppo Editoriale	0,344	0,29	-51,48	0,337	0,877	174
Gefran	8,460	-1,86	-13,32	2,865	13,643	121
Generali	14,585	0,38	-2,90	13,467	16,995	22747
Geox	2,482	-0,32	-13,82	1,905	3,842	642
Gequity	0,041	-	-15,75	0,029	0,130	4
Giglio Group	5,000	-1,19	-23,55	4,773	6,630	80
Gima TT	15,900	-0,78	-3,34	14,846	19,121	1400
Gr. Waste Italia	0,077	-	-44,86	0,040	0,172	5
Grandi Viaggi	1,826	-0,54	-6,36	0,950	2,332	86
H						
Hera	2,662	1,60	-9,39	2,161	3,112	3947

TITOLO	Chiu €Ieri	VAR% Ieri	VAR% Inizio anno	2017-2018 min €	2017-2018 max €	cap. in mil di €
I						
IGD	6,974	0,03	-22,10	6,458	10,489	766
Ima	80,800	-1,94	19,88	57,539	84,695	3191
Immsi	0,470	-	-36,05	0,352	0,819	159
Indel B	33,500	0,60	0,90	25,339	37,127	191
Industria e Inn	0,090	-	-39,19	0,079	0,201	54
Intek Group	0,330	-0,75	20,61	0,199	0,369	128
Intek Group rnc	0,419	-0,24	-6,66	0,320	0,520	20
Interpump	27,520	-1,22	3,26	15,511	30,831	3007
Intesa SPaolo	2,566	0,49	-6,83	2,084	3,189	40408
Intesa SPaolo r	2,669	0,23	0,49	2,001	3,317	2471
Inwit	6,610	2,64	7,65	4,264	6,838	3939
Irce	2,660	1,53	1,60	1,784	3,121	74
Iren	2,204	1,29	-11,91	1,494	2,708	2835
Isagro	1,674	0,84	-1,59	1,117	2,272	41
Isagro Azioni Sviluppo	1,255	-0,40	11,26	0,955	1,538	18
IT WAY	1,075	-1,83	-15,15	1,068	1,952	8
Italcementi	-	-	-	-	-	-
Italgas	4,823	0,58	-3,54	3,507	5,346	3871
Italiaonline	2,895	-1,70	-6,97	1,807	3,437	334
Italiaonline rnc	344,000	-	14,67	292,000	354,900	2
Italmobil	20,600	-2,14	-14,63	19,962	26,323	987
IVS Group	11,500	-	-12,81	8,478	14,021	450
J						
Juventus FC	0,656	0,69	-13,28	0,302	0,969	663
K						
K.R.Energy	4,560	-0,86	-24,32	4,118	7,537	15
L						
La Doria	11,080	0,54	-31,27	8,398	17,650	343
Landi Renzo	1,420	-1,39	-9,32	0,346	1,865	161
Lazio	1,530	-2,17	33,04	0,579	1,955	103
Leonardo	8,918	0,63	-11,53	8,402	15,995	5132
Luve	9,780	-0,20	-9,44	9,712	13,831	218
Luxottica	54,700	0,11	7,78	45,508	55,550	26437
Lventure Group	0,620	-	-8,15	0,552	0,784	18
M						
M & C	0,170	-1,17	41,84	0,111	0,180	79
M. Zanetti Beverage	7,190	-0,14	-5,52	6,581	9,003	246
Maire Tecnimont	4,200	0,91	-1,78	2,502	5,369	1278
MARR	23,080	-0,17	7,35	17,305	25,351	1539
Mediacontech	0,598	1,70	-2,21	0,560	0,990	11
Mediaset	2,860	-	-11,12	2,807	4,293	3364
Mediobanca	8,136	1,29	-13,63	7,373	10,426	7156
Mid Industry Cap	-	-	-	-	-	-
Mittel	1,680	-0,88	1,07	1,235	1,892	146
MolMed	0,479	-0,21	0,19	0,407	0,587	223
Moncler	40,190	-3,09	55,78	16,342	42,202	10289
Mondadori	1,306	1,56	-40,69	1,179	2,495	339
Mondo Tv	3,940	-0,76	-38,05	3,757	7,201	122
Monrif	0,211	1,44	10,64	0,182	0,295	32
Monte Paschi	2,704	-1,85	-30,49	2,388	16,051	3083
Moviemax	-	-	-	-	-	-
Mutuionline	14,580	0,28	8,40	8,493	16,661	577
N						
NB Aurora	9,717	-0,34	-2,83	9,722	10,060	146
Netweek	0,345	-1,29	39,70	0,200	1,241	38
Nice	3,280	1,86	-6,55	2,358	3,883	377

TITOLO	Chiu €Ieri	VAR% Ieri	VAR% Inizio anno	2017-2018 min €	2017-2018 max €	cap. in mil di €
Nova RE SIIQ	4,425	0,19	-31,20	3,879	60,764	45
O						
Olidata	0,154	-	-	0,155	0,155	5
Openjobmetis	10,320	-3,01	-20,06	5,670	13,977	143
OVS	2,708	-2,24	-51,25	2,702	6,810	613
P						
Panariagroup	2,890	-0,86	-50,77	2,849	6,947	133
Parmalat	2,860	-	-7,44	2,855	3,225	5306
Piaggio	2,030	-	-9,21	1,460	2,829	723
Pierrel	0,200	-2,91	1,21	0,182	0,272	10
Pininfarina	3,275	-1,36	65,57	1,263	3,455	179
Piquadro	1,980	-1,49	7,03	1,121	2,053	100
Pirelli & C	7,330	-0,87	-0,14	6,353	7,934	7313
Poligraf S F	6,140	-2,23	-10,30	5,487	7,943	7
Poligrafici Editoriale	0,213	-	10,71	0,154	0,344	28
Pop Sondrio	3,468	-0,17	12,23	2,998	4,005	1572
Poste Italiane	7,396	1,01	17,49	5,846	8,239	9588
Prima Industrie	35,400	-0,70	4,70	15,845	45,430	372
Prysmian	24,430	-1,33	-9,52	23,363	29,971	5716
R						
R DeMedici	1,008	3,07	77,93	0,307	1,006	380
Rai Way	4,235	-0,59	-16,22	3,559	5,437	1156
Ratti	2,840	-0,70	14,70	1,836	3,040	77
RCS Mediagroup	1,102	-1,61	-9,23	0,797	1,460	581
Recordati	33,560	2,66	-10,03	26,462	40,493	6938
Reply	57,600	-1,37	23,79	29,219	58,168	2176
Retelit	1,680	0,84	1,82	1,040	2,027	274
Risanamento	0,028	-1,39	-16,22	0,022	0,046	50
Rosss	0,950	-	-17,32	0,573	1,554	10
S						
Sabaf	18,000	-0,66	-9,73	10,216	23,304	208
Saes Gett rnc	17,360	-1,36	13,17	9,419	18,077	129
Saes Getters	22,800	-0,22	-7,77	11,386	27,315	332
Safilo Group	4,585	1,66	-4,24	3,912	8,150	285
Saipem	3,711	-0,48	-2,90	2,959	5,648	3733
Saipem ris	40,000	-	-	40,000	60,000	-
Salini Impregilo	2,268	0,27	-30,39	2,127	3,724	1115
Salini Impregilo r	5,900	-1,67	-15,65	5,900	7,865	10
Saras	2,116	-0,66	7,52	1,414	2,342	2004
Servizi Italia	4,140	0,73	-38,48	3,569	6,823	133
Sesa	28,750	1,05	10,58	17,549	30,538	448
SIAS	13,300	4,72	-15,07	7,380	18,381	2989
Sintesi	0,089	-1,97	-20,88	0,014	0,275	4
Snaitech	2,195	0,23	65,66	1,137	2,205	413
Snam	3,522	2,09	-12,61	3,458	4,486	12149
Sogefi	2,936	-0,14	-25,25	2,030	5,261	351
Sol	11,400	-0,18	8,78	7,799	12,142	1038
Sole 24 Ore	0,670	-1,33	-22,63	0,630	2,891	38
Space4	9,860	0,41	-0,20	9,649	10,000	492
Stefanel	0,161	2,94	-9,46	0,123	0,256	14
Stefanel risp	145,000	-	-	145,000	145,000	-
STMicroel	21,220	-4,24	15,14	10,179	22,639	-
T						
Tamburi	6,000	-	7,91	3,567	6,368	959
TAS	1,748	-0,11	-16,68	0,768	3,037	147
Technogym	10,210	-2,58	28,27	4,451	10,820	2041
Tecnoinvestimenti	5,690	-0,18	-5,48	4,488	7,251	264
Telecom it	0,681	0,71	-6,08	0,671	0,909	10291
Telecom it r	0,577	1,73	-3,83	0,548	0,761	3450
Tenaris	14,910	-1,03	12,53	11,060	17,271	-
TERNA	4,519	1,78	-5,93	4,064	5,311	9025
TerniEnergia	0,368	1,10	-40,00	0,356	1,107	17
Tesmec	0,508	-2,31	-0,20	0,471	0,561	54
Tiscali	0,026	-1,16	-27,76	0,025	0,052	80
Tod's	55,550	-1,33	-7,26	53,817	73,354	1843
Toscana Aeroporti	14,650	-0,34	-9,46	13,814	16,764	273
Trevi Fin.Ind.	0,407	0,12	15,72	0,261	1,111	67
TXT	11,160	1,64	24,31	6,933	12,985	143
U						
UBI Banca	3,320	3,07	-9,04	2,485	4,567	3747
UniCredit	14,466	0,77	-7,92	12,223	18,222	32029
Unieuro	13,300	1,14	-6,86	11,027	18,695	264
Unipol	3,594	0,62	-11,00	3,282	4,512	2548
UnipolSai	1,900	0,34	-2,71	1,848	2,251	5351
V						
Valsoia	16,500	3,13	1,23	14,236	18,217	169
Vianini	1,305	1,16	5,67	1,072	1,401	39
Vittoria Ass	13,900	-	15,64	10,084	13,976	937
Y						
Yoox Net-A-Porter Group	37,940	-	29,22	21,557	37,994	3644
Z						
Zignago Vetro	8,130	-1,33	-1,22	5,489	8,582	717
Zucchi	0,024	-0,84	-8,20	0,020	0,036	9
Zucchi rnc	0,208	-	4,16	0,190	0,304	1

goccia di carnia
www.gocciadicarnia.it

udine

IL SOLE
Sorge alle 5.17 e tramonta alle 21.02
LA LUNA
Sorge alle 13.00 e tramonta all'1.19
IL SANTO
San Silverio Papa

PROVERBIO
Cu la robe di chei altris no si devente siôrs.
Con la roba degli altri non si diventa ricchi.

Unica, pura, buona
gocciadicarnia.it

LA NOSTRA MAIL cronaca@messaggeroveneto.it ■ REDAZIONE DI UDINE: VIALE PALMANOVA 290 - 33100 UDINE ■ TELEFONO 0432 - 5271 ■ TELEFAX 523072 - 527218

Via a "Cantieri in città": gli immigrati puliscono le aree verdi

È iniziata ieri la seconda edizione del progetto "Cantieri in città": manutenzione del verde e della strade affidata a richiedenti asilo.

Il primo gruppetto di cinque ha rastrellato la ghiaia di piazza Primo Maggio e raccolto le immondizie. La prima parte dell'attività, prevista dal progetto Aura di cui l'associazione Nuovi Cittadini è capofila, proseguirà fino a fine agosto e riguarderà anche la pulizia del parco Fortuna, la tinteggiatura degli spogliatoi e il ripristino della recinzione del campo sportivo di Paderno in collaborazione con la società di calcio Chiavris. Saranno coinvolti circa 70 migranti. Altri – il numero non è stato definito –, saranno impiegati fino a fine anno in accordo con il servizio infrastrutture del Comune. Il costo dell'operazione è di circa 100 mila euro, comprensivo di spese per gli enti di formazione – i richiedenti asilo hanno seguito corsi sulla sicurezza –, assicurazione e l'impiego di un disoccupato che funge da caposquadra. Sono fondi regionali gestiti dal Comune. I profughi non sono pagati: è un'attività volontaria. L'iniziativa era stata progettata dalla precedente amministrazione ma è stata messa a punto dall'attuale giunta. Ieri pomeriggio il sindaco Fontanini era in piazza Primo Maggio per vedere da vicino i richiedenti asilo al lavoro, ma non ha trovato nessuno. «Ci dispiace per il disguido – spiega Laura Rossi di Nuovi Cittadini –, ma i ragazzi nel pomeriggio sono a lezione di italiano. L'attività gratifica gli stessi richiedenti perché permette loro di fare qualcosa per la comunità e di incontrare i cittadini». *(da. vi.)*

Profughi in Giardin Grande

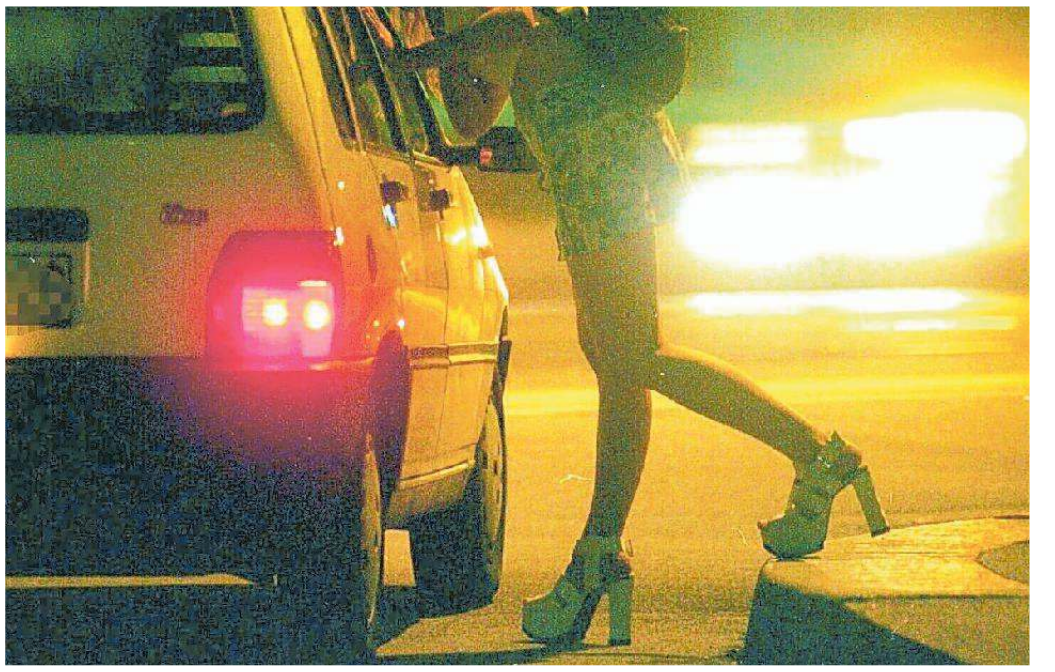

Prostitute in strada: multe a chi si ferma

Incontro prefetto-sindaco. Posto fisso dei vigili in via Roma

di Davide Vicedomini

Un posto fisso di polizia locale all'angolo tra via Roma e piazza della Repubblica, controlli alle abitazioni e ai locali, limitazione alla vendita delle bevande alcoliche, potenziamento delle telecamere e, soprattutto, multe ai clienti delle prostitute.

La giunta comunale è pronta a dare un giro di vite in Borgo Stazione. Ad annunciarlo durante il comitato per l'ordine e la pubblica sicurezza svoltosi ieri mattina in prefettura è stato il sindaco Pietro Fontanini intenzionato a dare «gli strumenti giuridici adeguati» alle forze dell'ordine per «colpire i malviventi e frenare il degrado». L'amministrazione per fare questo agirà sul regolamento di polizia urbana approvato due anni fa in consiglio comunale modificando alcuni capisaldi del documento.

Lotta a droga e prostituzione

Dalla strada al tavolo in prefettura. In pochi giorni Fontanini sembra essere passato dalle parole ai fatti. Giorni fa ha ascoltato i cittadini di via Roma, ha preso appunti sulle lamentele di esercenti e residenti e le ha esposte al comitato. «Ho allertato polizia, carabinieri e guardia di finanza – ha detto il sindaco al termine della riunione – sulla situazione critica presente nel quartiere della stazione e tutti hanno concordato su un maggior impiego di pattuglie in zona evidenziando l'esigenza di intervenire». Passaggio chiave è l'impiego della polizia locale. Fontanini, in attesa di rinforzare l'organico, chiederà alla comandante Fanny Ercolanoni «la presenza – spiega lo stesso sindaco – di un furgone attrezzato dei vigili tra via Roma e piazza della Repubblica per 6-7 ore». Ma la partita della sicurezza si gioca anche su un altro fronte. E in ballo c'è lo stesso regolamento di polizia urbana che la giunta Honsell emanò dopo un lungo periodo di discussioni e battaglie che aveva visto su due fronti l'allora maggioranza e minoranza. Quel documento va modificato. Prima di tutto vanno colpiti i clienti delle prostitute, mappando le vie della città dove il fenomeno è emerso e «multando – dichiara il primo cittadino – i clienti che si fermano davanti a queste ragazze». Poi si vuole verificare il reale numero di occupanti negli alloggi condominiali «perché troppo spesso il contratto viene firmato da un affittuario ma negli appartamenti – precisa il sindaco – si scoprono altri inquilini». Quindi vengono i locali. «Chiederemo un aiuto al Questore – dice Fontanini – per controllare quei pubblici esercizi dove si trovano i pregiudicati e vorremmo anche limitare, o meglio ancora, stoppare la vendita di bevande alcoliche dopo una determinata ora». Il sindaco ha chiesto anche l'utilizzo di cani antidroga alla Guardia di Finanza ed è deciso a potenziare, con l'utilizzo di fondi regionali, l'installazione di telecamere di lettura targhe collegate alla centrale della polizia per beccare non solo gli automobilisti privi di assicurazione e revisione, ma anche le macchine sospette o, peggio ancora, rubate. «Sono soddisfatto dell'incontro – ha concluso Fontanini – perché ho visto con i miei occhi l'interessamento da parte di tutte le forze dell'ordine ad affrontare il problema».

> Anche controlli nelle abitazioni e limitazione alla vendita delle bevande alcoliche

Il patto per la sicurezza

Ad esprimere soddisfazione è anche il prefetto Vittorio Zappalorto che annuncia la prossima firma di «un patto per la sicurezza della città», tra Comune, forze di polizia e Stato. «Fino adesso – spiega il rappresentante del governo – mancavano gli strumenti giuridici per colpire. Fontanini ha rassicurato a tal proposito annunciando una modifica del regolamento di polizia urbana che andrebbe nella direzione auspicata. C'è piena sintonia con il sindaco. Ha anche affermato l'intenzione di potenziare l'organico della polizia locale. Noi siamo disposti a formare nuovi agenti e a far parte della commissione per la selezione del nuovo personale».

> Passaggio chiave sarà la modifica del regolamento di Polizia municipale

©RIPRODUZIONE RISERVATA

La polizia in via Rialto, mercoledì scorso, dopo l'omicidio-suicidio

«Nessuna ombra sull'omicidio-suicidio»

La Procura di Udine ha firmato ieri il nulla osta per la restituzione ai familiari delle salme di Giuliano Cattaruzzi, suicidatosi mercoledì scorso dopo aver ucciso l'ex moglie, Donatella Briosi, nello studio notarile Andrioli-Amodio, in via Rialto. Il primo esito dell'autopsia, effettuata lunedì dal medico legale Carlo Moreschi su incarico del pm Luca Olivotto, ha confermato il decesso a seguito dei colpi d'arma da fuoco, esplosi dall'architetto quasi ottantenne prima contro la donna e poi contro se stesso.

«Non ci sono zone d'ombra sulla dinamica – ha affermato il procuratore capo, Antonio De Nicolo –. Per quanto riguarda l'inchiesta sull'omicidio, l'indagine si avvia verso l'archiviazione, per morte dell'unico possibile indagato. Prima della formale chiusura del fascicolo, attenderemo il deposito della relazione del medico legale (cui sono stati concessi sessanta giorni di tempo, *ndr*). Per completezza – ha aggiunto – stiamo facendo alcuni accertamenti sull'arma».

Una Trident 38 special sp che Cattaruzzi si era fatto restituire pochi giorni prima dall'amico cui l'aveva ceduta l'anno scorso. Gli aveva riferito di sentirsi poco sicuro ad abitare da solo nella casa isolata che possedeva a Tarcento. La stessa che, proprio quella mattina, avrebbe dovuto vendere alla famiglia presentatasi nello studio notarile - e testimone dell'omicidio-suicidio -, dopo averla sgravata dell'ipoteca a favore della Briosi che ancora pendeva sulla stessa, per effetto degli accordi divorzili a suo tempo assunti tra i due. In cambio, la ex avrebbe ricevuto 80 mila euro.

Ciclisti urtati dalle auto: due finiscono all'ospedale

Un primo incidente alle 8 in viale della Vittoria e uno poco dopo le 11 in viale Trieste
Terzo scontro, stavolta tra due vetture, alle 14 in via Buttrio: soccorsi i conducenti

di Anna Rosso

Due ciclisti sono rimasti feriti in modo serio ieri mattina dopo essere stati coinvolti in altrettanti incidenti accaduti lungo viale della Vittoria e viale Trieste. Le persone soccorse non risultano essere in pericolo di vita.

Il primo episodio si è verificato verso le 8 in viale della Vittoria, a due passi da piazzale Osoppo, in corrispondenza della pista ciclabile che c'è vicino alla Cassa di risparmio del Friuli Venezia Giulia: un ciclista, che ha 57 anni e risiede in città, è stato urtato da un'auto ed è finito all'ospedale Santa Maria della Misericordia con diversi traumi, anche alla testa. L'uomo, inizialmente incosciente, è poi stato soccorso dal personale sanitario e le sue condizioni sono apparse in progressivo miglioramento. Sul posto, oltre all'ambulanza e alla vettura con a bordo un medico, sono intervenuti anche i carabinieri del Nucleo operativo e radiomobile che si sono occupati dei rilievi. I militari hanno effettuato tutti gli accertamenti e raccolto alcune testimonianze. Al volante della vettura – una Bmw serie 1 – c'era un cinquantenne udinese. Al termine di visite ed esami i medici hanno emesso per il 57enne – che ha riportato un trauma cranico importante – una prognosi di 40 giorni.

Il secondo incidente è successo intorno alle 11 in viale Trieste, non lontano dal comando provinciale dei carabinieri. A rimanere ferita, questa volta, è stata una donna di 31 anni di Pasian di Prato. La dinamica è ancora in fase di accertamento, se ne stanno occupando gli agenti della polizia locale del Friuli centrale. Alla guida della macchina, una Volvo, c'era un udinese di 78 anni.

Infine, ennesimo scontro verso le 14.20 in via Buttrio dove una Volkswagen cabrio è finita contro una Ford Focus. I due conducenti, un 54enne e un 46 enne, entrambi residenti in città, sono rimasti feriti in modo lieve. Secondo quanto appurato dalla municipale si è trattato di un tamponamento.

©RIPRODUZIONE RISERVATA

In alto l'incidente di viale della Vittoria e qui sopra una foto scattata dopo lo scontro in viale Trieste (Petrussi)

TRIBUNALE

Scappa all'estero con i due figli madre patteggia sei mesi

La prima fuga con i figli in Nigeria le era costata un anno di reclusione. Ora, con un'analoga accusa di sottrazione di minori, ha preferito patteggiare e allungare così di altri sei mesi la pena. La vicenda della donna, una madre di 38 anni che, fin da piccoli, li portò via al padre, un italiano con cui risiedeva a Udine, si è conclusa ieri davanti al giudice monocratico Carlotta Silva. All'udienza erano presenti entrambi i genitori: lei, nel frattempo trasferitasi fuori regione, e lui, residente ancora in città, finalmente con i bambini.

L'istanza di patteggiamento era stata presentata dall'avvocato Giovanni Maria Cojutti, difensore della donna, con il consenso del pm Letizia Puppa, titolare del fascicolo. Nell'accoglierla e, reputata congrua la pena, disporne l'applicazione (dopo una camera di consiglio durata quasi un'ora), il giudice ha confermato la sospensione per l'imputata dell'esercizio della potestà genitoriale per due anni. Che è ciò che, con la sua condotta, la donna aveva impedito al padre sia nel 2015, quando era partita con la scusa di fare conoscere i figli ai nonni, salvo poi lasciarveli per i successivi due anni, sia nel 2016, quando era salita su un treno diretto in Nord Europa.

Per giustificare il proprio allontanamento da casa, la madre aveva lamentato l'inadeguatezza del coniuge nel trattare con i figli. Nel procedimento, l'uomo, che all'epoca aveva presentato denuncia, era assistito dall'avvocato Monica Petrillo. *(l.d.f.)*

SORPRESO CON LA DROGA E DENUNCIATO

La zona dello spaccio si allarga a piazzale Cella e via Lumignacco

La zona dello spaccio si allarga a piazzale Cella e via Lumignacco e non è più circoscritta al borgo Stazione. In questi giorni i militari della Guardia di finanza di Udine (Nucleo di polizia economico-finanziaria) hanno controllato un quarantenne a loro già conosciuto. E lo hanno trovato in possesso di quattro dosi di stupefacente (tre di cocaina e una di eroina) e di 1.500 euro in contanti.

L'uomo – che risulta nullatenente e senza occupazione – ha cercato di sottrarsi alle verifiche, ma poi è stato comunque bloccato mentre si trovava a bordo della sua auto, una Volkswagen. È stato poi denunciato a piede libero. I soldi e la droga sono stati sequestrati. «In questo periodo – ha spiegato il tenente colonnello Davide Cardia – è stata intensificata la vigilanza sugli spazi urbani maggiormente interessati dall'attività di spaccio. Siamo più presenti, dunque, anche nei luoghi che ci vengono segnalati dai cittadini».

26.06.18 ore 16.00 Villa Nachini Cabassi, Corno di Rosazzo
piazza XXVII Maggio 23

Convegno sul tema:
Fiscalità in Agricoltura

La fattura elettronica in agricoltura
L'evoluzione delle attività agricole connesse
La rete di impresa in agricoltura

Relazione a cura di Gian Paolo TOSONI Dottore Commercialista
Collaboratore, da oltre 20 anni, del quotidiano "Il Sole 24 Ore"; è stato membro della Commissione per la fiscalità in Agricoltura istituita presso il Ministero delle Attività Agricole e Forestali

È obbligatoria la prenotazione all'indirizzo info@colliorientali.com

FRIULI COLLI ORIENTALI RAMANDOLO
CONSORZIO DOC FVG
Banca TER Credito Cooperativo FVG

Code dopo la chiusura di via Poscolle (Foto Petrussi)

CANTIERI

Oggi partono i lavori per il nuovo porfido in via Poscolle

Da ieri via Poscolle è chiusa al traffico, ma i lavori per il rifacimento del porfido inizieranno soltanto oggi. «Ho incontrato i vertici della ditta che ha vinto l'appalto - spiega il vicesindaco e assessore alla Mobilità, Loris Michelini - e mi hanno assicurato che questi due giorni non incideranno sulla conclusione del cantiere (la chiusura è fissata entro l'8 settembre, ndr) ma io gli ho chiesto di fare il possibile per anticipare i tempi visto che stiamo parlando di una strada fondamentale per la viabilità e per il trasporto pubblico e dunque sarà importante ridurre al minimo i disagi».

Già ieri, ma solo negli orari più critici, si sono creati code e rallentamenti, monitorati comunque dalla polizia locale. La ditta, che si avvarrà di manodopera locale, inizierà a rimettere a posto il porfido dall'intersezione con le vie Zanon e Del Gelso, proseguendo gradualmente verso piazzale XXVI Luglio. Per chi arriva da via Zanon la svolta a destra non sarà, dunque, consentita e dovrà proseguire dritto per via del Gelso, mentre chi arriva da piazza Garibaldi potrà solo ritornare indietro attraverso la prima parte di Poscolle, poi Canciani, XX settembre e Battisti. *(c.r.)*

©RIPRODUZIONE RISERVATA

Esposto contro il saluto romano di Falcone

Il segretario di Fdi è stato denunciato per "apologia di fascismo". L'episodio registrato in un video che ha fatto il giro del web

Udine a destra: solo una svolta o un allarme?

Le elezioni amministrative a Udine hanno segnato soltanto un cambio di maggioranza o una svolta che deve preoccupare, con il rischio di derive populiste o addirittura fasciste? Questo il tema al centro del dibattito dal titolo "Udine s'è destra. Il futuro del Friuli tra populismo e fascismo 4.0", che si terrà domani alla Cgil di Udine, in via Bassi 36, con inizio alle 17.

di Cristian Rigo

Il segretario di Fratelli d'Italia, Antonio Falcone è stato denunciato per «apologia del fascismo» dopo il presunto saluto romano con il quale ha "festeggiato" la vittoria del sindaco Pietro Fontanini nella notte dello spoglio nel salone del popolo di Palazzo D'Aronco.

Dopo la battaglia sui social, quell'episodio rischia di trasformarsi quindi anche in una battaglia legale. In Procura è stato presentato un esposto e sarà quindi aperto un fascicolo per fare chiarezza su quanto accaduto. Nel mirino c'è il video, postato su Facebook dal neo-consigliere comunale leghista Carlo Pavan, che in pochi attimi ha fatto il giro del web girando "rimbalzando" da uno smartphone all'altro.

Nelle immagini si vede Falcone che esulta con il braccio teso, alzato per tre volte: in due occasioni con quattro dita protese al cielo e il pollice piegato; poi con indice e medio a formare la "V" di vittoria. Immediata e ferma la condanna del centrosinistra che non ha avuto dubbi nel considerare quel gesto un saluto romano fatto per di più in un contesto istituzionale quale è il palazzo del municipio.

Di tutt'altro avviso Falcone che è docente di lettere all'istituto comprensivo di Sedegliano: «Da un momento di esaltazione, di tifo sportivo – ha spiegato subito dopo l'accaduto –, si sono voluti estrapolare pochi fotogrammi che travisano la realtà dei fatti. Un gesto fisico fatto con veemenza sportiva è stato trasformato in saluto romano: non lo accetto, perché è una strumentalizzazione».

Secondo Falcone il suo gesto non può essere equivocato «perché non commemora alcunché, non è accompagnato da altre parole se non quelle dello slogan della coalizione di centrodestra (Udine rialzati, *ndr*). Per me il fascismo è morto con Mussolini, ho collaborato anche con Anpi e Movimento di liberazione, non ci sto a passare per chi rivanga il passato». Adesso sarà la Procura a valutare.

©RIPRODUZIONE RISERVATA

Un fermo immagine del video con l'esultanza di Antonio Falcone

CARINI
Vendita, Assistenza e Ricambi:
Tavagnacco (UD) -Via Nazionale, 75 - Tel. 0432 573461
San Dorligo della Valle (TS) - Via Muggia, 6 -Tel. 040 383939
Assistenza e Ricambi: **Gorizia** - Via Cordon, 16 - Tel. 0481 524133
carini. toyota. it

CARINI AUTO
Vendita, Assistenza e Ricambi:
Pordenone - Viale Treviso, 27/a
Tel. 0434 578855
cariniauto.toyota.it

Offerta valida fino al 30/06/2018 in caso di permuta o rottamazione di un veicolo posseduto da almeno 6 mesi. Presso i concessionari che aderiscono all'iniziativa, solo per vetture disponibili in stock. Maggiori dettagli su toyota.it. Immagine vettura indicativa. Valori massimi NEDC correlati riferiti alla gamma C-HR Hybrid: consumo combinato 26,3 km/l, emissioni CO_2 86 g/km (NEDC - New European Driving Cycle - correlati ai sensi del Regolamento UE 2017/1151).

ESAMI

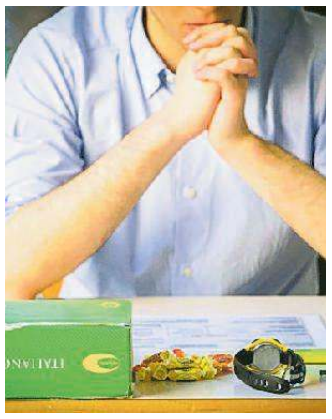

Maturità, è stato ammesso il 97 per cento degli studenti

La scuola con la percentuale peggiore è il Ceconi, la migliore al Malignani
In tutta la provincia da oggi impegnati 4.121 ragazzi nella prova di italiano

di Michela Zanutto

Prestazione da incorniciare per i maturandi della città: è stato ammesso all'esame oltre il 97 per cento degli studenti. L'istituto che, percentualmente, ha fatto registrare più insuccessi è il Ceconi quello con più ammessi il Malignani.

Diamo un'occhiata ai numeri. Al liceo classico Stellini soltanto una persona su 88 diplomandi non è stata ammessa agli esami (e non per i risultati, ma le giornate di frequenza erano inferiori al minimo imposto dal Minstero): la media delle mancate ammissioni è dell'1,1 per cento. Copione simile per il Ceconi che, fra i 170 ragazzi di quinta, non hanno staccato il pass per l'esame in nove (pari al 5,2 per cento). Al Malignani i numeri sono più consistenti, con 621 studenti giunti in quinta e quattro non ammessi all'esame.

Oggi saranno 4 mila 121 i ragazzi che nell'intera provincia di Udine affronteranno la prima prova dell'esame di maturità. Quasi la metà del contingente regionale che, per l'anno scolastico 2017/2018 assomma 8 mila 756 i maturandi. Sono 2 mila 261 gli studenti della Destra Tagliamento, mille e 34 quelli dell'area Giuliana e 940 nell'Isontino.

Si comincia con la prima prova d'italiano, appuntamento alle 8. Domani via alla prova di indirizzo e lunedì sarà la volta dell'ultima, temutissima, Terza prova (sarà cancellata e anticipata con un test Invalsi che non concorrerà al voto, ma sarà determinante per l'accesso all'esame). Quindi si passerà agli orali e l'estate potrà finalmente cominciare.

È bene ribadire, poi, che dallo scorso anno sono date anche indicazioni sull'uso delle calcolatrici scientifiche o grafiche nella seconda prova. Quelle ammissibili sono già state indicate dal Ministero con una lista ad hoc e chi vorrà usarle dovrà consegnarle il giorno della prima prova scritta per consentire alla commissione d'esame i necessari controlli.

©RIPRODUZIONE RISERVATA

15ENNE IVORIANO

«Mi sento italiano» e canta l'inno di Mameli

«Mi sento prima italiano e poi un po' ivoriano». A 15 anni e senza cittadinanza italiana lo ha detto di fronte alla commissione d'esame nella scuola Drusin a Pordenone sud. Poi il ragazzino africano ha intonato l'Inno di Mameli.

«Ci siamo stupiti e commossi – la dirigente Nadia Poletto era in commissione –. I genitori del nostro studente sono immigrati dalla Costa d'Avorio per lavoro, ma i figli non hanno cittadinanza». Tutti incantati. «I campioni della nazionale di calcio cantano di fronte alla bandiera tricolore – è andato avanti lo studente sotto esame –. Lo faccio anch'io, che amo lo sport e l'Italia».

Il giovane ha ringraziato la scuola. «Il mio maestro mi ha incoraggiato e dato fiducia – il quindicenne è stato inserito in un percorso di integrazione –. Sono nato in Italia e sono orgoglioso del mio Paese». Anche senza il diritto di cittadinanza. «L'Inno di Mameli cantato dai nuovi italiani esprime un senso di appartenenza importante – ha aggiunto Poletto –. Nell'istituto comprensivo Pordenone sud la scuola ha un ruolo fondamentale nell'integrazione».

(c.b.)

©RIPRODUZIONE RISERVATA

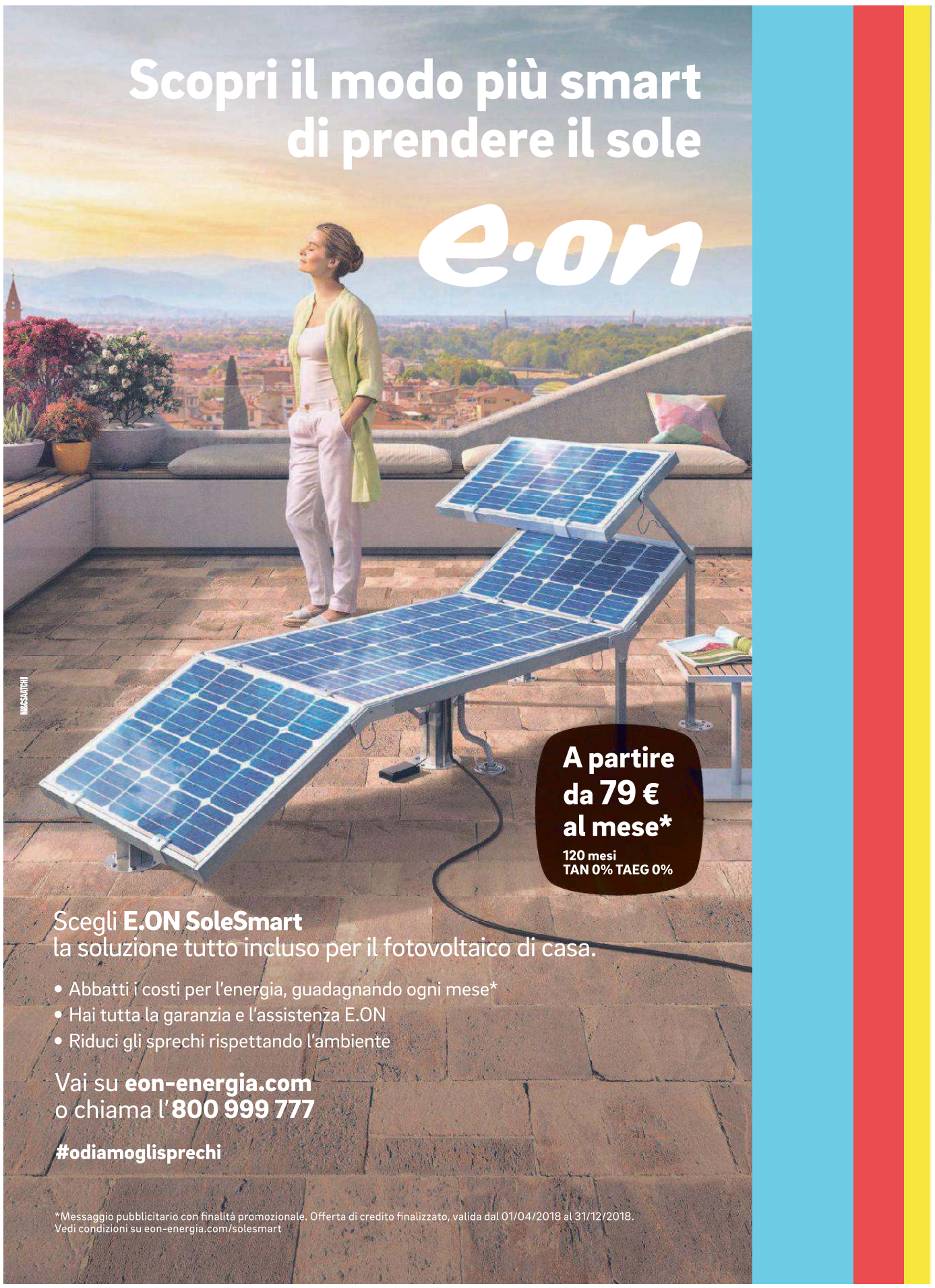

I CONSIGLI DEL PRESIDE

«Rileggete ed evitate nottate sui libri»

Andrea Carletti

«Bandite full immersion di studio, riposate, portatevi qualcosa da mangiare e rileggete sempre quello che scrivete».

Ecco le quattro regole auree che il preside dell'Isis Malignani, Andrea Carletti si sente di affidare a tutti i maturandi. Da oggi Carletti sarà presidente di commissione all'Isis Linussio di Tolmezzo. E in vista della prima prova di italiano il dirigente scolastico raccomanda serenità: «Il mio consiglio ai ragazzi è prima di tutto di stare tranquilli – ha sottolineato –, poi dotarsi di generi di comfort, penso all'acqua e a qualcosa che aiuti in un momento di crisi, una caramella, qualche crackers. Questo sul piano dell'organizzazione, invece, su quello della produzione personale direi che sarebbe bene rileggere molte volte quello che si scrive e introdurre sempre dei concetti prima oggettivi per poi entrare nel merito della propria opinione. Ci deve essere metodo in quello che viene scritto».

Un'altra certezza: le full immersion dell'ultimo minuto non servono. Anzi possono essere controproducenti. «Studiare ormai non serve – ha confermato Carletti –, quello che si è fatto si è fatto. Sul piano generale è bene che i ragazzi cerchino di stare tranquilli, per arrivare alle prove il più riposati possibile. Non lasciatevi stressare e non abbandonatevi a lunghe ore di studio notturno. Finireste con stancarvi ancora prima dell'esame. Cercate di dormire e riposare e non pensiate che tutto sia legato allo studio delle ultime ore, perché non è così».

Ormai è tutto pronto. I presidenti delle 113 commissioni friulane sono al loro posto, lunedì scorso la conta dei commissari ha evidenziato qualche fisiologica defezione che sarà rimpiazzata al più presto perché, per avere le commissioni al completo, c'è tempo fino a venerdì. Fra i nomi dei commissari esterni ci sono soltanto insegnanti del Friuli Venezia Giulia. Scelta questa che consente un sostanziale risparmio per il Ministero, che non è costretto a saldare le indennità di trasferta. Anche i presidenti di commissione, nella stragrande maggioranza dei casi, abitano vicino alle sedi di esame.

(m.z.)

©RIPRODUZIONE RISERVATA

IL LUTTO

Addio a Claudia, per quarant'anni alla banca di Cividale

Lascia due figli e il marito Giordano Zoppolato, ex sindaco di Pocenia I funerali domani in Duomo. Gli amici: «Amava la semplicità»

di Cristian Rigo

Si è spenta ieri, a 59 anni, Claudia Bernardis Zoppolato. Per 40 anni dipendente della banca di Cividale, la donna era originaria di Moimacco, ma si era trasferita a Udine nei primi anni ottanta con il marito Giordano Zoppolato, ex sindaco di Pocenia, che ha amministrato per quasi tre mandati, e direttore da dieci anni della banca di Udine.

La donna stava lottando da tempo con la malattia e fino a pochi mesi fa aveva condotto una vita quasi normale senza mai rinunciare al suo sorriso. Poi, negli ultimi mesi, l'aggravarsi delle condizioni l'avevano costretta a diversi ricoveri. La famiglia ha voluto ringraziare il personale medico e infermieristico del reparto di oncologia dell'ospedale di Udine e dell'hospice Gervasutta.

«Più di tutto – ricordano gli amici più stretti – Claudia amava la semplicità». La sua serata ideale era quella trascorsa a casa con il marito e i figli o a cena fuori in compagnia degli amici di sempre. Una cerchia ristretta con la quale aveva un rapporto speciale come con il marito Giordano, conosciuto sui banchi di scuola allo Zanon.

Anche quando il marito aveva ricoperto incarichi pubblici, Claudia Bernardis era rimasta "dietro le quinte". «È sempre stata riservata – ricorda il marito Giordano –. Quando tornava a casa dalla sede centrale della banca, amava cucinare, soprattutto i piatti tipici friulani. Era legata alla sua terra al suo paese».

Oggi alle 18.30 sarà celebrato il rosario al Duomo di Udine e sempre lì, domani alle 10.30 saranno celebrati i funerali. Oltre al marito Giordano, Claudia Bernardis lascia la madre Anna e i figli Lorenzo e Andrea.

©RIPRODUZIONE RISERVATA

Una bella immagine di Claudia Bernardis Zoppolato

Quarantenne trovata senza vita in casa

Una quarantenne residente nella zona via Martignacco è stata trovata senza vita, ieri, nella sua casa. Il decesso è stato attribuito a un arresto cardiocircolatorio. Ulteriori accertamenti sono in corso.

"Conoscenza in festa" e l'universo digitale: in città da mercoledì

di Giulia Zanello

Sarà l'Universo digitale il filo rosso e il centro del focus della quarta edizione di "Conoscenza in festa", in programma da mercoledì prossimo, 27 giugno, a sabato 30, che porterà nel cuore di Udine oltre 250 tra rettori ed esperti provenienti da 80 università e più di una cinquantina di organizzazioni pubbliche e private che parteciperanno ai Magnifici incontri e redigeranno il Manifesto per il primo piano nazionale per l'università digitale da consegnare al Governo.

Il festival del sapere organizzato dall'ateneo friulano e dalla Conferenza dei rettori della università italiane (Crui) – con il sostegno della Fondazione Friuli e del ministero dell'Istruzione – ritorna dunque anche per il 2018 e sarà inaugurato martedì alle 20.30 alla loggia del Lionello e dopo il taglio del nastro sarà il concerto del coro dell'università "G. Pressacco", del conservatorio Tomadini e della cantante jazz Barbara Enrico a intrattenere il pubblico. Incontri, tavole rotonde e dibattiti sul futuro del sapere, ma anche momenti di confronto che coinvolgeranno 28 botteghe del centro e due ospiti importanti come l'attore Michele Placido, il 29 giugno in piazza Matteotti per il lancio della sonda Icaro, che a 40 chilometri da terra restituirà il segnale video accompagnando gli spettatori nel viaggio, e il blogger Salvatore Aranzulla, che parlerà di identità digitale, il 28 giugno, sempre in piazza San Giacomo.

Una festa e un'occasione per l'università di raccontarsi, com'è stato sottolineato ieri nel corso della conferenza stampa di presentazione dell'evento, da parte del rettore Alberto De Toni, del prorettore Roberto Pinton, del direttore artistico Jader Giraldi, Flavio Pressacco per la Fondazione Friuli e dell'assessore comunale con delega ai rapporti con l'università Giovanni Barillari.

De Toni e Pressacco

«Il nostro Paese non ha un piano digitale scuola – ha sottolineato il rettore – e abbiamo immaginato interventi per gli atenei pari a 1,5 miliardi di euro in cinque anni tra fondi europei e nazionali. La sfida è grande, l'e-learning è la frontiera dell'apprendimento del mondo e non possiamo mancare l'appuntamento».

©RIPRODUZIONE RISERVATA

Formazione e diritti dei giovani medici: un osservatorio

I giovani medici riuniti nella Commissione insediata all'Ordine di Udine danno vita al primo Osservatorio ordinistico con la missione di tutelare i diritti dei giovani medici e garantire i percorsi formativi dopo la laurea. La decisione – spiegano a nome della Commissione la coordinatrice Francesca Donati e il referente in Consiglio Alessandro Conte – è la risposta alla mancata attivazione dell'Osservatorio regionale per la formazione medico- specialistica previsto dal decreto 368/99».

APPUNTAMENTI

IL CONCERTO

Il ritmo di Doro Gjat fa tappa a Gonars

Doro Gjat fa tappa a Gonars, all'"osteria Lì di Prime". Il concerto è in programma sabato alle 21.30 quando il cantautore tolmezzino suonerà dal vivo accompagnato dalla sua band composta da Elvis Fior alla batteria, Luca Moreale (chitarra e voce), Giacomo Santini (chitarra e percussioni) e Mirko Caso (basso) e saranno proposti i brani tratti dal nuovo disco "Orizzonti verticali". Il concerto è libero è gratuito e sarà ospitato nel parcheggio della chiesa di San Canciano Martire, ma i chioschi apriranno già dalle 18, per intrattenere il pubblico già dal tardo pomeriggio.

POVOLETTO

Giovani strumentisti da tutt'Europa

Da oggi a domenica 24 giugno Povoletto ospiterà il "22° concorso internazionale per Giovani strumentisti", un centinaio sono gli iscritti provenienti da diversi paesi europei tra cui Austria, Albania, Slovenia, Polonia, Ungheria, Ucraina e Italia. Le audizioni si terranno all'auditorium comunale di Povoletto e inizieranno domani alle 10.30. Domenica 24, alle 20 è prevista la proclamazione e il concerto dei vincitori. Nell'ambito del concorso sono stati organizzati anche due concerti oggi e domani sempre alle 20.25 in auditorium. (b.c.)

LA FESTA

Due weekend con fragole e lamponi

È una delle feste più longeve della zona, e anche quest'anno non mancherà l'appuntamento coi suoi tanti affezionati, la "Sagra delle fragole e dei lamponi". Le giornate dedicate ai festeggiamenti saranno il 22, il 23, il 24, il 29, il 30 giugno e l'1, il 6, il 7 e l'8 luglio. Tra gli eventi collaterali, il campionato internazionale di fisarmonica diatonica e organetto, mentre per gli amanti della natura, ricordiamo la camminata delle fragole e dei lamponi. (b.c.)

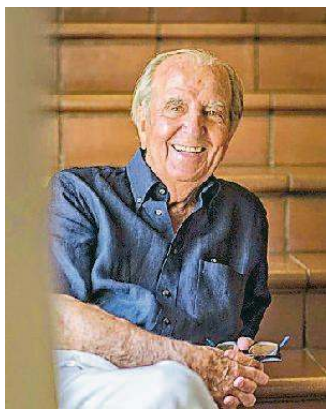

Premio alla carriera a Marco Felluga

Felluga, Nappo, Gravner e Uanetto protagonisti al gala Alpe Adria

Quattro donne - chef e imprenditrici del vino - provenienti dal Friuli Venezia Giulia saranno fra le protagoniste di "The pink night", la serata di gala dell'Alpe Adria organizzata dal Club Magnar Ben - Best Gourmet di Maurizio Potocnik, che si terrà domani a Jesolo. Le nostre portacolori saranno Gabriella e Sara Devetak della locanda Devetak, Elisabetta Puiatti dell'azienda vinicola Villa Parens ed Elisabetta Lupi dell'azienda vinicola Amandum. Domani sera quindi a Jesolo alla Terrazza Mare dalle 17.30 alle 24 saranno di scena il meglio in fatto di cucina, vini e prodotti della macroregione europea dell'Alpe Adria che si estende tra l'Italia del Nordest, l'Austria, la Slovenia la regione istriana della Croazia. Lo staff giornalistico guidato dall'editore Maurizio Potocnik al completo con 6 giornalisti ed esperti collaboratori, darà via alla cerimonia di consegna degli "Awards Best of Alpe Adria 2018" della Guida Magnar Ben Best Gourmet, arrivata alla 22esima edizione. Tra i premiati friulani lo chef pordenonese Carlo Nappo del Podere dell'Angelo di Pasiano (miglior ristorante emergente), Ivan e Sandro Uanetto della trattoria da Nando di Mortegliano (miglior cantina e carta vini), Mario Suban (premio alla carriera), la Ribolla 2009 di Josko Gravner (miglior vino) e il patriarca dei vignaioli friulani Marco Felluga (premio alla carriera). "The pink night" inizierà al calar del sole, quando la laguna si tingerà di rosa.

IL WORKSHOP

Le maschere della commedia dell'arte insegnano il teatro alla Nico Pepe

UDINE

La Nico Pepe di Udine inaugura anche quest'anno l'estate con l'atteso workshop internazionale all'insegna della commedia dell'arte. Dal 25 al 30 giugno 2018, l'Accademia d'arte drammatica sita largo Ospedale Vecchio 10/2, accoglierà attori e attrici provenienti da tutta Italia e anche dall'estero, che si confronteranno con docenti esperti nella cornice di questa imperdibile occasione.

Dopo il grande successo ottenuto l'anno scorso nella prima edizione di workshop che ha reso omaggio alla figura di Nico Pepe, il 2018 replica l'iniziativa dedicandola questa volta al sempre attuale tema dell'eterno conflitto tra i personaggi del "servo" e del "padrone", fortemente voluto dal direttore Claudio de Maglio che afferma: «Il conflitto è la cellula drammaturgica per eccellenza, dalla quale sgorga il senso stesso e la definizione di teatro. Un attore deve annusare e cercare il conflitto drammaturgico e attraverso di esso, tenere lo spettatore agganciato all'evolversi della storia umana che viene rappresenta».

L'iniziativa gode di grande prestigio, è sostenuta infatti dalla Fondazione Friuli e i suoi main partner sono il Mibact, ministero dei Beni culturali e del turismo, la Regione Autonoma Fvg e il Comune di Udine; essa rientra inoltre nel programma di "Udine Estate 2018" ed è organizzata in collaborazione con "Conoscenza in Festa", la manifestazione promossa dall'Università degli Studi di Udine.

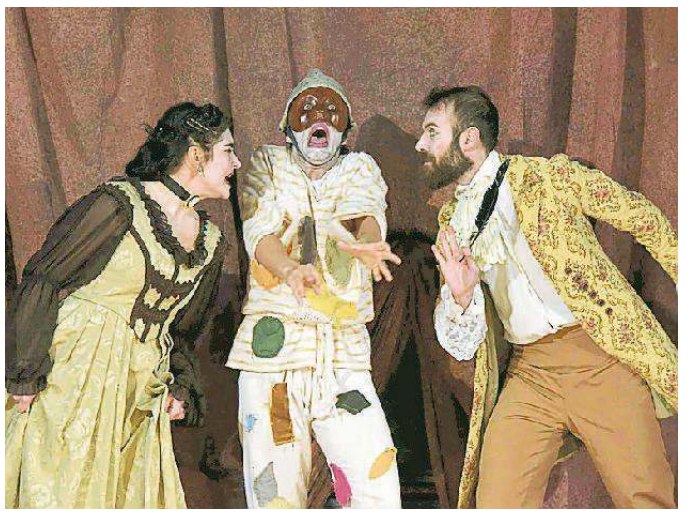

Dal 25 al 30 giugno protagonista la tradizione delle commedia dell'arte

Durante queste giornate meravigliose e impegnative, i giovani attori affronteranno un percorso di masterclass sui contenuti della commedia dell'arte e del teatro di maschera. Il lavoro in scena sarà curato da de Maglio, esperto internazionale di commedia dell'arte, insieme ai maestri Carlo Boso, Marco Sgrosso e Marco Manchisi. «Il tema verrà quindi affrontato attraverso le diverse sensibilità di ciascuno dei maestri invitati e questo sarà un elemento di grande ricchezza per coloro che parteciperanno all'esperienza», aggiunge de Maglio.

La ricca settimana articolata nelle diverse attività pratiche ed esperienziali, si concluderà con due spettacoli inediti, aperti al pubblico e ad ingresso libero. Con la regia e la drammaturgia di Claudio de Maglio, giovedì 28 giugno andrà in scena "La Commedia degli Spostati", un canovaccio originale di commedia dell'arte. L'appuntamento avrà luogo alle 19 a Udine, nello spazio del sagrato della chiesa di San Francesco.

Costruito sulle figure del servo e del padrone, sabato 30 giugno sarà invece la volta - sempre alle 19 nel sagrato della chiesa di San Francesco - dell'evento di performance finale, che prenderà forma con il lavoro e il confronto tra partecipanti e docenti del workshop internazionale.

«L'attore è al centro della scena con tutte le sue abilità, con la sua sensibilità di artista e creatore, la sua capacità di costruire un rapporto diretto e sempre efficace, unico e ogni volta irripetibile con il pubblico. Da un lato c'è una tradizione, reinventata nel ventesimo secolo dai grandi maestri, dall'altro c'è la nostra odierna modalità di approccio a questo materiale attraverso il tentativo di dargli nuova linfa per renderlo vivo e attuale. Oltre a essere un'impareggiabile leva pedagogica, la commedia non smette mai di sorprendere per la sua freschezza di linguaggi e per la sua universalità di lettura. Vi sono concentrati e amplificati, grazie all'uso della maschera, tutti i fondamenti dello stare in scena. Oltre a essere affascinante, parla un linguaggio che seduce e inquieta», conclude de Maglio.

FARMACIE

MERCOLEDÌ 20 GIUGNO 2018

Di turno con orario continuato (8.30-19.30)
Aiello via Pozzuolo 155 0432 232324
Zambotto via Gemona 78 0432 502528

Servizio notturno:
Beltrame piazza Libertà 9 (0432 502877)
Servizio a battenti aperti: 19.30 - 23.00.
A chiamata e con obbligo di ricetta medica urgente 23-8 (festivo 23-8.30)

Zona A.S.S. n. 2
Cervignano del Friuli Vidali via Roma 52 0431 32190
Lignano Sabbiadoro De Roia via Tolmezzo 3 0431 71263
Rivignano Teor Gaion Favaretto via del Bersagliere 27/A 0432 775397
Santa Maria la Longa Beltrame via Roma 17 0432 995168

Zona A.S.S. n. 3
Bordano Lovrovich via Roma 43 0432 988343
Cavazzo Carnico Cavazzo via Pietro Zorutti 2/1 0433 93218
Codroipo Cannistraro piazzale Gemona 8 0432 908299
Dignano Durisotto via Udine 10 0432 951030
Enemonzo Marini via Nazionale 60 0433 74213
Gemona del Friuli Cons via Divisione Julia 15 0432 981204
Majano Trojani via Roma 37 0432 959017
Pontebba Candussi via Roma 39 0428 90159
Zuglio Geatti via Giulio Cesare 1 0433 890577

ASUIUD
Campoformido Patini via Roma 30 0432 662117
Cividale del Friuli Fontana viale Trieste 3 0432 731163
Nimis Missera via Roma 8-10 0432 790016
Pagnacco Migliorini Baldesi via Udine, 3 0432 660110
Pasian di Prato "San Giacomo" Vitale Attilio piazza Giacomo Matteotti 5 0432 699783
San Giovanni al Natisone Stella via Leonardo da Vinci 6 0432 756035
Torreano Pascolini località Crosada 7 0432 715533

CINEMA

UDINE

Centro espressioni cinematografiche
www.visionario.info
Info-line 0432 227798
uffici 0432 299545

CENTRALE
via Poscolle 8, tel. 0432 227798
Jurassic World - Il regno distrutto
19.00, 21.30
La stanza delle meraviglie
19.15, 21.30

VISIONARIO
via Asquini 33, tel. 0432 227798
Anatomia del film:
La fiamma del peccato
17.30
Proiezione e analisi I parte
Ingresso libero, riservato ai soci della Mediateca Quargnolo
Evento:
Mary e il fiore della strega
17.30
Biglietto intero 10 euro, ridotto 8 euro
Evento:
Mektoub, my love - Canto uno
19.45
Biglietto intero 10 euro, ridotto 8 euro
A quiet passion
16.40, 19.00, 21.20
L'atelier
21.30
Hotel Gagarin
19.30

CINE CITTÀ FIERA
via A. Bardelli 4, Torreano di Martignacco-Udine (Multiplex 11 sale)
Info-line tel. 899030
211 - Rapina in corso
15.00, 17.30, 20.00, 22.30
Deadpool 2
15.00, 17.30, 20.00, 22.30
Jurassic World - Il regno distrutto
15.00, 16.00, 17.00, 18.00, 19.00, 20.00, 21.00, 22.00
La truffa dei Logan
20.00, 22.30
Mary e il fiore della strega
15.00, 17.30, 20.00
Ogni giorno
15.00, 17.30, 20.00, 22.30
Pitch Perfect 3
15.00, 17.30, 20.00, 22.30
Solo: A Star Wars Story
15.00, 18.00, 21.00, 22.00
Sposami, stupido!
15.00, 17.30, 20.00, 22.30
The Strangers: Prey at night
15.00, 22.30
Tuo, Simon
15.00, 17.30

THE SPACE CINEMA-CINECITY
Statale 56 Udine-Gorizia Pradamano
Informazioni e prevendita con carta di credito 892111 www.cinecity.it
The Space Extra:
Mary e il fiore della strega
17.25, 19.50, 22.10
The Space Extra:
2001: Odissea nello spazio
19.30
Jurassic World 2
16.30, 17.00, 17.45, 18.45, 19.25, 20.30, 21.30, 21.50, 22.15
Solo: A Star Wars Story
16.45, 19.30, 22.25
La truffa dei Logan
20.00, 22.30
Pitch Perfect 3
17.30, 19.35
211 - Rapina in corso
17.50, 20.10, 22.20
Deadpool 2
16.50, 22.40
Ogni giorno - Every day
17.35, 19.45, 22.00
It
16.35, 19.20, 22.05
Sposami, stupido!
17.30, 19.40, 22.10

DIANA
via Cividale 81, tel. 0432 282979
Film per adulti
15.30, 17.00, 18.30, 20.00, 21.30
film solo per adulti
Rigorosamente v.m. 18 anni
Ingresso 5,50 euro

GEMONA

SOCIALE
via XX settembre 5
www.cinemateatrosociale.it
Cassa 0432 970520
Uffici Cineteca 0432 980458
Grande Guerra 100: Il confine
21.00

Estrazioni del LOTTO

19/06/2018

BARI	20	77	25	48	41
CAGLIARI	84	22	63	64	27
FIRENZE	22	58	28	79	59
GENOVA	55	42	4	77	29
MILANO	36	26	23	50	10
NAPOLI	56	61	36	4	69
PALERMO	79	31	8	5	26
ROMA	39	76	38	2	5
TORINO	11	59	23	80	6
VENEZIA	8	13	89	52	88
NAZIONALE	58	48	23	76	82

10 e LOTTO

	8	22	36	56	76
	11	25	39	58	77
Oro	Doppio	13	26	42	59	79
20	77	20	31	55	61	84

SuperEnalotto

1 7 25 40 68 75 Jolly 84 Super Star 89

ANSA centimetri

Lavanda di Venzone: dichiarato il fallimento

Chiude lo storico negozio che ha esportato il colore viola in tutto il mondo
L'istanza presentata da alcuni lavoratori. Nel 2015 la titolare finì ai domiciliari

di Luana de Francisco
VENZONE

Giù le serrande per una delle insegne più rappresentative del Friuli. La "Lavanda di Venzone", la società che per anni ha tinto di viola una miriade di prodotti, dai profumatori e i cosmetici a ogni genere di decorazione per la casa, esportando il proprio marchio in tutto il mondo, è stata dichiarata fallita. La sentenza del tribunale di Udine porta la data di venerdì scorso.

Non proprio un fulmine a ciel sereno, considerate le traversie giudiziarie che Palmina Toso - per tutti, la Signora della Lavanda -, legale rappresentante della srl con sede in via Mistruzzi 12, aveva dovuto affrontare negli ultimi tempi, tra condanne passate in giudicato e la sfilza di reati fiscali che le erano stati contestati a partire dal 1987. E considerati anche i ricorsi che alcuni lavoratori avevano presentato, prima di chiederne il fallimento. Ora, a mettere una pietra tombale sulle sue ambizioni di espansione - era stata proprio lei, poco più di tre anni fa, ad annunciare un contratto a sei zeri con la società saudita "Matajar All O Tor Comp" - è stato il timbro apposto dal tribunale fallimentare presieduto da Francesco Venier. Che ha nominato la commercialista Gloria Bubisutti, di Tolmezzo, curatore della procedura. L'esame dello stato passivo davanti al giudice delegato Andrea Zuliani avverrà nell'udienza del 30 ottobre.

«È chiaro che se ora la nostra azienda ha un bilancio di circa 2,6 milioni di euro – aveva affermato al Messaggero Veneto, nel marzo 2015, Madame Lavanda, all'epoca 60enne –, già con il prossimo anno raddoppieranno, e che se oggi abbiamo un indotto di 500 persone in cinque anni dovranno quadruplicare». Dimenticando, forse, il conto di quasi 300 mila euro - tra contributi e sanzioni amministrative - che l'Inps le aveva da poco presentato, a seguito dell'accertamento sul personale impiegato a partire dal 2009. Lavoratori inquadrati nelle più svariate forme contrattuali, che gli ispettori, valutati tempi e modi delle rispettive mansioni, avevano ritenuto di ricondurre invece nell'alveo dei rapporti di natura subordinata a tempo indeterminato.

Di lì a poco - il 21 ottobre 2015 - era scattata la detenzione domiciliare. Tutta colpa di un omesso versamento di ritenute previdenziali risalente al 2008. Questione di poche centinaia di euro appena: 1.200, per l'esattezza, di cui l'Inps aveva preteso il versamento. Risultato: un mese di reclusione e 200 euro di multa. Che, con la sentenza diventata definitiva e in assenza del "bonus" della sospensione condizionale della pena detentiva - bruciato dalla caterva di precedenti penali riconducibili a questo e ad altri reati -, le era toccato espiare.

©RIPRODUZIONE RISERVATA

TARVISIO

La linea Telecom va in tilt per due giorni difficoltà nelle banche e negli uffici

Un problema sulle linee Internet di Tim ha mandato in tilt, per tutta la giornata di lunedì ed anche ieri mattina, l'operatività della maggioranza degli istituti bancari di Tarvisio, mettendo in difficoltà, oltre le utenze private anche quelle degli operatori commerciali e turistici. Impossibili i pagamenti con bancomat, impossibili le ricariche dei telefonini nei tabacchini, dove non potevano emettere neppure le marche da bollo. Sconosciuta la causa del black-out con segnalazioni dei disservizi anche ai carabinieri. Difficoltà anche per il personale della centrale Farmacia, cui la mancanza di linea ha impedito l'immediata registrazione-controllo delle ricette. (g.m.)

TOLMEZZO

Vi piacciono le fioriere? Un sondaggio sul nostro sito

TOLMEZZO

Le fioriere per piazza XX Settembre sono arrivate e da alcuni giorni sono al loro posto a delimitare la piazza, ma la loro presenza sta scatenando sul web le polemiche di chi le trova pericolose, dato che ognuna di esse per metà è anche panchina, seppur rivolta verso l'interno della piazza.

Non solo contrari. Il nuovo arredo urbano piace a molti, ma non convince del tutto. Il 60% dei nostri lettori si è detto favorevole alle nuove fioriere-panchine mentre la "fronda" contraria si è fermata al 36%. C'è chi non si schiera (il 4%) e decide di valutare il progetto una volta completato. E a voi piace? Dite la vostra con il nostro sondaggio sul sito del "Messaggero Veneto".

TOLMEZZO

Una mostra su Schiavi l'architetto della Carnia

di Tania Ariis
TOLMEZZO

Nei 300 anni dalla sua nascita, Tolmezzo ricorda il grande architetto carnico che progettò Villa Linussio e il Duomo della città e in generale in Friuli, Cadore e Istria alcune delle più belle chiese del Settecento. A Palazzo Frisacco in sala Cussigh gli è dedicata la mostra,"1718-2018 Tricentenario della nascita di Domenico Schiavi", aperta sino al 7 luglio (ogni giorno eccetto il martedì, con orario 10-12.30 e 15.30-19). È organizzata dall'Unione degli Istriani,con la collaborazione della Regione e del Comune. La mostra sarà poi portata a Trieste, Pola, San Candido e Udine. Domenico Schiavi nacque a Tolmezzo nel 1718 e appena ventenne venne incaricato dal famoso imprenditore tessile locale Jacopo Linussio, allora noto in tutta Europa, di realizzare a Tolmezzo Villa Linussio (la Villa Veneta più a nord) e poi il Duomo. Nel 1768 progettò la parrocchiale di Majano e nel 1770 la nuova fabbrica della pieve di Tricesimo. Sue anche la piccola Beata Maria Vergine della Neve a Ursinins Grande e la parrocchiale di Forni di Sotto. Numerose le chiese che gli vengono attribuite. *(t.a.)*

Concessionaria Ufficiale Hyundai
Via IV Novembre, 102 - Feletto Umberto (UD)
Tel. 0432.577711
info@ferriauto.it - www.ferriauto.it

Scopri tutte le novità di Tucson su hyundai.it

* La vettura raffigurata è puramente indicativa: le caratteristiche ed i colori possono differire da quanto rappresentato.
SALVO CONDIZIONI E LIMITAZIONI INDICATE DA CONTRATTO.
Offerta valida solo per vetture immatricolate entro il 30/06/2018. Annuncio pubblicitario con finalità promozionale. Gamma Tucson: consumi l/100km (ciclo medio combinato) da 4,6 a 7,6. Emissioni CO_2 g/km da 119 a 177. Prezzo: €21.200 riferito a Tucson 1.7 CRDi 115CV 2WD XPlus, IPT e PFU esclusi. Offerta valida fino al 30/06/2018 in caso di permuta o rottamazione di veicolo usato con il contributo delle Concessionarie aderenti. Esempio rappresentativo di finanziamento con la formula "Hyundai i-Plus Gold" prezzo di listino: €25.700, prezzo promo con finanziamento €19.950 (offerta valida fino al 30/06/2018 in caso di permuta o rottamazione di veicolo usato e con finanziamento Gold), anticipo €3.534; importo totale del credito €18.681,93, da restituire in 35 rate mensili ognuna di €299,00, ed una rata finale di €11.308. Importo totale dovuto dal consumatore €21.932,51. TAN 5,99% (tasso fisso) - **TAEG 7,44%** (tasso fisso). Spese comprese nel costo totale del credito: interessi €2.792,58, istruttoria €350,00, incasso rata €3,00 cad. a mezzo SDD, produzione e invio lettera conferma contratto €1,00; comunicazione periodica annuale €1,00 cad.; imposta sostitutiva: €47,58. Offerta valida fino al 30/06/2018. Condizioni contrattuali ed economiche nelle "Informazioni europee di base sul credito ai consumatori" presso i concessionari e sul sito www.santanderconsumer.it. Salvo approvazione di Santander Consumer Bank. Creditor Protection Insurance (Polizza Credit Life per dipendenti del settore privato - contratto di assicurazione vita inabilità totale permanente, perdita d'impiego; in alternativa, Polizza Credit Life per qualsiasi tipologia di lavoratore - contratto di assicurazione vita, inabilità totale temporanea e permanente) - durata della copertura pari a quella del finanziamento, premio €819.56 compagnie assicurative: Cnp Santander Insurance Life Dac e Cnp Santander Insurance Europe Dac (facoltativa e perciò non inclusa nel TAEG). Prima della sottoscrizione leggere il fascicolo informativo, disponibile sul sito internet www.santanderconsumer.it e consultabile presso le filiali Santander Consumer Bank e i concessionari. Assicurazione facoltativa (pertanto non inclusa nel TAEG) Zurich Insurance Company Ltd Incendio, Furto e garanzie Cristalli, Atti vandalici, Eventi naturali, Assistenza Furto e 24 mesi di Valore a Nuovo; durata 36 mesi; esempio €1.446,38 su prov. FI comprese imposte. Prima della sottoscrizione della suddetta copertura assicurativa leggere i fascicoli informativi consultabili presso le filiali Santander Consumer Bank e i concessionari e disponibili sul sito internet www.santanderconsumer.it. Messaggio finalizzato al collocamento di polizze auto. Condizioni e limiti della garanzia Hyundai su www.hyundai.it/servizipostvendita/5anni.aspx. Tale Garanzia proposta non si estende a tutte le componenti delle autovetture. La Garanzia Hyundai di 5 Anni a Chilometri Illimitati si applica esclusivamente ai veicoli Hyundai venduti al cliente finale da un Rivenditore Autorizzato Hyundai, come specificato dalle condizioni contrattuali contenute nel libretto di garanzia.

Caso tasse, minoranza all'attacco: «Il sindaco mente, deve chiarire »

San Daniele: interpellanza dell'opposizione sulle bollette dei rifiuti della sua cooperativa sociale «Aveva detto di averle pagate, ma dai documenti risulta che è stato fatto soltanto una volta eletto»

di Anna Casasola
SAN DANIELE

«Sul mancato pagamento delle bollette dei rifiuti il sindaco non ha detto la verità: rimetta le deleghe al bilancio e informi i cittadini». È l'aut aut lanciato dalla minoranza, ovvero dai gruppi Civica 18 San Daniele e San Daniele Bene, nel corso dell'ultima seduta del Consiglio. Prima della presentazione da parte del primo cittadino delle linee programmatiche già approvate dall'esecutivo per i prossimi 5 anni, la seduta si è infiammata con l'interpellanza, a firma di Fabio Spitaleri, Romano Ovan, Paolo Menis e Carlo Toppazzini, che ha risollevato la questione relativa al mancato pagamento della tassa dei rifiuti da parte della cooperativa sociale di cui il primo cittadino è manager.

Questione sul quale era già intervenuto il legale della cooperativa: «gli importi indicati – aveva dichiarato l'avvocato Mauro Tafuri –, sono stati corrisposti dalla cooperativa senza alcun preavviso di accertamento, tantomeno senza che fosse stato avviato alcun procedimento riscossorio».

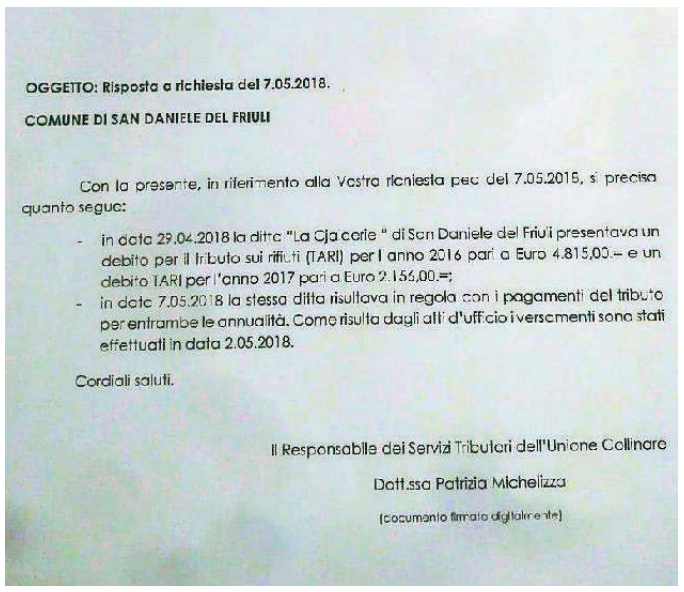

OGGETTO: Risposta a richiesta del 7.05.2018.

COMUNE DI SAN DANIELE DEL FRIULI

Con la presente, in riferimento alla Vostra richiesta pec del 7.05.2015, si precisa quanto segue:

- in data 29.04.2018 la ditta "La Cjacarle " di San Daniele del Friuli presentava un debito per il tributo sui rifiuti (TARI) per l anno 2016 pari a Euro 4.815,00.= e un debito TARI per l'anno 2017 pari a Euro 2.156,00.=;
- in data 7.05.2018 la stessa ditta risultava in regola con i pagamenti del tributo per entrambe le annualità. Come risulta dagli atti d'ufficio i versamenti sono stati effettuati in data 2.05.2018.

Cordiali saluti.

Il Responsabile dei Servizi Tributari dell'Unione Collinare

Dott.ssa Patrizia Michelizza

(documento firmato digitalmente)

Il sindaco Pietro Valent e la comunicazione dell'Unione collinare in merito al pagamento delle tasse

«In apertura dello scorso Consiglio comunale – hanno invece evidenziato venerdì sera dall'opposizione – il sindaco Pietro Valent ha sostenuto che, in relazione alla vicenda del mancato pagamento, la cooperativa sociale di cui è manager è stata ingiustamente coinvolta. Poco prima del consiglio, il sindaco ha inoltre divulgato sulla sua pagina personale Facebook un comunicato della cooperativa, dove si lascia intendere che le tasse sui rifiuti sono sempre state pagate tempestivamente, con la minaccia di querele nei confronti di chi avesse sollevato il problema».

Per i consiglieri di minoranza va fatta chiarezza. «Abbiamo effettuato un accesso agli atti presso gli uffici competenti – conferma l'opposizione –: la verità emersa dai documenti è che, al 29 aprile 2018, giorno delle elezioni, la cooperativa sociale di cui il primo cittadino è manager non aveva pagato le bollette del 2016 e del 2017, per un importo complessivo di circa 7 mila euro. La questione è rilevante se si considera che il sindaco ha mantenuto per sé la delega al bilancio ed è quindi l'amministratore pubblico che ha il compito di sovrintendere a tutte le questioni relative al pagamento delle imposte comunali. Al sindaco chiediamo nuovamente di dire ai cittadini tutta la verità. Chiediamo inoltre a Pietro Valent di spiegare come intenda eliminare i possibili conflitti di interessi derivanti dalla doppia carica di sindaco e di manager di cooperative sociali sovvenzionate con fondi pubblici».

Accuse che il sindaco rimanda al mittente ribadendo oltre al fatto che le tasse sono state pagate che «non sussistono cause di incompatibilità e incandidabilità – ha ribadito nuovamente Valent – sia all'atto di presentazione della candidatura che alla convalida degli eletti. Spiace che la minoranza continui a tirare in ballo un soggetto terzo come la cooperativa sociale che non merita di entrare nella querelle politica».

GEMONA

Schianto a Tarcento Ancora da fissare la data dei funerali

GEMONA

Ancora non è stata fissata la data dei funerali di Sandro Rossi, il pensionato di 64 anni morto lunedì scorso a causa di un incidente capitato sulla statale 13 nell'area di Collalto di Tarcento. Lo scontro stradale avvenuto nella mattinata di lunedì è ancora all'attenzione della magistratura che sta lavorando per definire come è avvenuto l'incidente: Rossi stava infatti procedendo verso nord con la sua motocicletta Harley-Davidson quando si è scontrato contro un pick up di grandi dimensioni che stava entrando sulla strada regionale da un piazzale adiacente alla direttiva stradale, a poca distanza dal rivenditore Prontoauto. Portato con urgenza all'ospedale di Udine, Rossi è spirato alcune ore dopo. A Gemona, dove lascia la moglie Antonietta e la figlia Katia, Sandro Rossi era conosciuto quale carrozziere e aveva gestito fino a diversi anni fa una officina ubicata sulla statale 13 a Campagnola. In seguito, Rossi ha lavorato anche all'azienda Mechanics nell'area di Rivoli di Osoppo. *(p. c.)*

Sandro Rossi

IN BREVE

FAGAGNA

Cineambulante con Luca Ciut

Parte domani a Fagagna la terza edizione di Cinemambulante. Ospite dell'evento sarà Luca Ciut, il compositore di musiche per film, che condurrà la piccola lezione di cinema alle 18. Seguirà alle 21 la proiezione del film Easy - Un viaggio facile facile, di Andrea Magnani. La seconda tappa di Cinemambulante, quella di venerdì 22 giugno, sarà a Carlino, con ospiti Andrea Guarascio e Giorgio Milocco, che presenteranno il film "Mohamed e il pescatore".

FAGAGNA

Stasera la cena sotto le stelle

Spetta a Fagagna l'onore di aprire e chiudere la "Notte romantica".
L'associazione dei borghi friulani propone di fare rete e seguire un modello comune che prevede l'organizzazione di una cena sotto le stelle in collaborazione con i ristoratori e gli esercenti dei vari comuni in abbinata a una serata artistico-culturale con la regia del teatro Verdi di Pordenone. A Fagagna la cena, al quale hanno già aderito 270 persone, si svolgerà stasera e l'evento conclusivo si terra all'alba di domenica 24 giugno. (a.c.)

BUJA

Domani incontro con Fabiana Fusco

Domani sera, alle 20.30 nella biblioteca comunale , Fabiana Fusco dell'Università degli studi di Udine sarà le relatrice dell'incontro "Quale lingua parlare delle e sulle Donne?". (p.c.)

Nuova Hyundai Tucson XPLUS
Immagina il tuo prossimo SUV e tutti i vantaggi per le Partite IVA.
Se possiedi una Partita IVA, ci sono buone notizie per te.
Solo a giugno puoi avere **Tucson 1.7 CRDi XPLUS** con Navigatore e cerchi in lega da 17" con **vantaggi fino a 7.300 euro.** Tua **da 18.400 euro** anziché 19.650 euro. Solo con permuta o rottamazione e finanziamento Hyundai **GOLD (TAN 5,99% - TAEG 7,50%).**

Concessionaria Ufficiale Hyundai:
Mittelcar 2
Cassacco – Via Pontebbana, 9
Tel. 0432 852568
vendite@mittelcar2.it – www.mittelcar2.it

Scopri tutte le novità di Tucson su hyundai.it

HYUNDAI

5 ANNI GARANZIA KM ILLIMITATI

* La vettura raffigurata è puramente indicativa: le caratteristiche ed i colori possono differire da quanto rappresentato.
SALVO CONDIZIONI E LIMITAZIONI INDICATE DA CONTRATTO.
Offerta valida solo per vetture immatricolate entro il 30/06/2018. Annuncio pubblicitario con finalità promozionale. Gamma Tucson: consumi l/100km (ciclo medio combinato) da 4,6 a 7,6. Emissioni CO_2 g/km da 119 a 177. Prezzo: €19.650 riferito a Tucson 1.7 CRDi 115CV 2WD XPlus IPT e PFU esclusi. Offerta valida fino al 30/06/2018 in caso di permuta o rottamazione di veicolo usato con il contributo delle Concessionarie aderenti. Esempio rappresentativo di finanziamento con la formula "Hyundai i-Plus Gold" prezzo di listino: €25.700, prezzo promo con finanziamento €18.400 (offerta valida fino al 30/06/2018 in caso di permuta o rottamazione di veicolo usato e con finanziamento Gold), anticipo €3.405; importo totale del credito €17.079,56, da restituire in 35 rate mensili ognuna di €249,00, ed una rata finale di €11.308. Importo totale dovuto dal consumatore €20.178,08. TAN 5,99% (tasso fisso) - **TAEG 7,50%** (tasso fisso). Spese comprese nel costo totale del credito: interessi €2.640,53, istruttoria €350,00, incasso rata €3,00 cad. a mezzo SDD, produzione e invio lettera conferma contratto €1,00; comunicazione periodica annuale €1,00 cad.; imposta sostitutiva: €43,57. Offerta valida fino al 30/06/2018. Condizioni contrattuali ed economiche nelle "Informazioni europee di base sul credito ai consumatori" presso i concessionari e sul sito www.santanderconsumer.it. Salvo approvazione di Santander Consumer Bank. Creditor Protection Insurance (Polizza Credit Life per dipendenti del settore privato - contratto di assicurazione vita inabilità totale permanente, perdita d'impiego; in alternativa, Polizza Credit Life per qualsiasi tipologia di lavoratore - contratto di assicurazione vita, inabilità totale temporanea e permanente) - durata della copertura pari a quella del finanziamento, premio €750,56 compagnie assicurative: Cnp Santander Insurance Life Dac e Cnp Santander Insurance Europe Dac (facoltativa e perciò non inclusa nel TAEG). Prima della sottoscrizione leggere il fascicolo informativo, disponibile sul sito internet www.santanderconsumer.it e consultabile presso le filiali Santander Consumer Bank e i concessionari. Assicurazione facoltativa (pertanto non incusa nel TAEG) Zurich Insurance Company Ltd Incendio, Furto e garanzie Cristalli, Atti vandalici, Eventi naturali, Assistenza Furto e 24 mesi di Valore a Nuovo; durata 36 mesi; esempio €1.334 su prov. FI comprese imposte. Prima della sottoscrizione della suddetta copertura assicurativa leggere i fascicoli informativi consultabili presso le filiali Santander Consumer Bank e i concessionari e disponibili sul sito internet www.santanderconsumer.it. Messaggio finalizzato al collocamento di polizze auto. 'Condizioni e limiti della garanzia Hyundai su www.hyundai.it/servizipostvendita/5anni.aspx. Tale Garanzia proposta non si estende a tutte le componenti delle autovetture. La Garanzia Hyundai di 5 Anni a Chilometri Illimitati si applica esclusivamente ai veicoli Hyundai venduti al cliente finale da un Rivenditore Autorizzato Hyundai, come specificato dalle condizioni contrattuali contenute nel libretto di garanzia.

MAGNANO

Non riconosce lo Stato italiano Ma il pm chiede l'archiviazione

di Luana de Francisco
MAGNANO

Due anni fa, la stampa nazionale parlò dei suoi guai giudiziari per presunta istigazione a non pagare le tasse: «Non riconosciamo il Fisco italiano», aveva detto, insieme ad altri attivisti. Poi, la scorsa primavera, fu tra i promotori della costituzione del Comitato di Liberazione nazionale del Veneto. «Liberazione dallo Stato italiano», precisava il loro sito, rivendicando «tutti i territori veneti occupati» e sostenendo l'«autodeterminazione dei popoli attraverso la dichiarazione di nazionalità veneta». Ora, a farlo tornare al centro dell'attenzione mediatica è il braccio di ferro ingaggiato con l'autorità giudiziaria friulana. Per difendersi da quella che considera un'«intimidazione fiscale».

La Procura di Udine

Lui si chiama Amedeo Casasola, ha 56 anni e risiede a Bueriis, frazione di Magnano. La sua denuncia è arrivata sui tavoli della Procura di Udine nei mesi scorsi, quelli caldi delle battaglie per la «decolonizzazione», e a occuparsene è stato il capo in persona, Antonio De Nicolo. Che, esaminata la faccenda - la controversia traeva origine da un atto di esecuzione -, lo scorso 8 maggio ha deciso di chiederne l'archiviazione al gip.

La controffensiva di Casasola è stata fulminea. Cercata e trovata assistenza legale nell'avvocato Edoardo Longo, del foro di Pordenone (ieri per noi irreperibile), ha presentato opposizione all'istanza del procuratore. L'obiettivo, insomma, è di ottenere la fissazione di un'udienza, in cui discutere le proprie ragioni e convincere il giudice a disporre la prosecuzione delle indagini. Tra le argomentazioni, a quanto appreso, anche l'abrogazione del trattato del 1866 di annessione delle «provincie della Venezia e di Mantova» al Regno d'Italia, prevista dal cosiddetto decreto "ammazzanorme" del 16 dicembre 2010 a firma dell'allora ministro per la Semplificazione normativa, Roberto Calderoli. Un taglio legislativo frutto di un evidente errore tecnico che, tuttavia, finì per rinfocolare le pretese indipendentiste. Temi che, evidentemente, non hanno fatto breccia ai piani alti di via Lovaria.

«Mi chiedo come si possa seriamente pensare che sia sufficiente discutere della presunta irregolarità di un Regio Decreto – afferma De Nicolo –, per rifiutarsi di pagare le tasse o, comunque, di sottrarsi alle regole. Parliamo di persone inserite nel tessuto sociale e che beneficiano di tutti i servizi, dalla sanità ai trasporti pubblici. Difficile credere – la sua conclusione che si tratti di una battaglia di ideali».

Allarme incendio al distretto sanitario

Cividale: pazienti e medici fatti uscire nel parcheggio. Ma l'emergenza era scattata per l'attivazione di un rilevatore di fumo

di Lucia Aviani
CIVIDALE

Tanto rumore per nulla. Anche se un po' preoccupazione c'è stata. Si limita comunque a un po' di trambusto e di disagio il bilancio di un imprevisto verificatosi ieri mattina, attorno alle 9, nel nuovo padiglione di levante dell'ospedale di Cividale, dove ormai da qualche anno sono dislocati gli uffici e gli ambulatori del distretto sanitario, nonché il Centro di salute mentale, attivo sull'arco delle 24 ore.

La fortuita attivazione di un rilevatore di fumo, probabilmente innescata dalla sigaretta di un utente che ha trasgredito al tassativo divieto in vigore all'interno dell'edificio, ha fatto scattare l'allarme antincendio. I vertici della struttura sanitaria hanno immediatamente diramato l'ordine di evacuazione dell'immobile – nel quale non vi sono stanze per la degenza – e dell'attiguo Csm.

In parallelo è naturalmente partita la chiamata ai vigili del fuoco, con la segnalazione dell'accaduto e la richiesta d'intervento.

«Eravamo, in quel momento, in piena attività: fra personale e utenza il padiglione ospitava all'incirca una sessantina di persone», spiega il direttore del distretto, Luigino Vidotto. «I presenti – aggiunge – sono stati accompagnati dai dipendenti all'esterno, nel piazzale adibito a parcheggio antistante il padiglione. Le operazioni si sono svolte senza problemi, con buona tranquillità direi: non si è verificata alcuna situazione di panico».

La gente si è ordinatamente raccolta nello slargo, sistemandosi all'ombra, e ha atteso l'arrivo dei vigili del fuoco, sopraggiunti con un mezzo, nel giro di breve tempo, dal distaccamento cittadino.

«Un'ora più tardi, verso le 10 – ricostruisce sempre il direttore –, abbiamo avuto il via libera per il rientro: gli accurati controlli verificati nel complesso avevano permesso di appurare che non c'era alcun elemento di rischio, confermando l'ipotesi che l'allarme fosse scattato in assenza di fiamme».

Sul posto anche una pattuglia della Polizia del Commissariato di Ps di Cividale, che ha eseguito i necessari accertamenti. Non sono comunque previsti "seguiti" per andare a fondo nella vicenda e confermare l'eventuale responsabilità di un utente del distretto.

Dell'incidente è venuto a conoscenza, a operazioni conclusesi, anche il sindaco Stefano Balloch: «Fortuna ha voluto – dice – che si sia trattato di un falso allarme: un po' di apprensione, ma alla fine nessun danno a persone e cose».

©RIPRODUZIONE RISERVATA

Il padiglione dell'ospedale di Cividale che ospita uffici e ambulatori del distretto sanitario

Serata a Prepotto sull'importanza della prevenzione per il diabete

L'associazione "Se uniti, famiglie comprese, possiamo vincere il diabete", presieduta da Marco Bello, fa tappa a Prepotto, dove domani alle 20.30, alla frasca da Cinzia, si terrà un incontro sull'importanza della prevenzione per il contenimento dei danni che l'insidiosa malattia può provocare. Domenica, poi, nella stessa sede dalle 8.30 alle 13 sarà proposto uno screening gratuito con il controllo di glicemia, colesterolo totale, trigliceridi, pressione arteriosa, saturimetria, frequenza cardiaca, prova dell'udito e della vista. «Colgo l'occasione – dice Bello – per far presente che già nel 2014 avevo sollecitato sindaci e Comuni dell'Ambito cividalese a una maggiore attenzione verso la nostra attività di sensibilizzazione. Mi feci sentire di nuovo e con toni più duri nel 2016. Ora, a 2 anni di distanza, dico che non solo nulla è cambiato, ma che la situazione è addirittura peggiorata. I primi cittadini non trovano nemmeno il tempo per rispondere alle lettere di presentazione dei programmi annuali dell'associazione, che si basa su opera di volontari, ormai lavoriamo senza la certezza di alcun contributo. Ricordo che gli accertamenti medici che organizziamo sul territorio, estesi alla vista, non comportano spese a chi vi si sottopone. L'attività prosegue solo grazie all'appoggio di privati». (l.a.)

PRADAMANO

Volontariato in lutto per la morte di Fantini

di Gianpiero Bellucci
PRADAMANO

Era una delle colonne della comunità, un riferimento soprattutto nell'ambito del volontariato associativo, «una figura importante e insostituibile per l'associazione Ccr Il Pozzo e per tutto il paese». L'improvvisa scomparsa di Loris Fantini, lunedì pomeriggio a seguito di un malore, ha lasciato un vuoto nella sua famiglia e nell'intera comunità.

E a ricordarlo sono gli amici di una vita, chi con lui ha condiviso molte esperienze sempre al servizio della gente. Aveva 63 anni e da poco più di un anno era in pensione dopo una vita lavorativa in Amga. Dopo la partenza per gli Usa del figlio Damiano (che lavora da ricercatore nel campo delle nanotecnologie), Loris divideva le sue giornate tra gli impegni di sempre nell'associazione dove era vicepresidente e l'amata moglie Valentina Menosso, anche lei nota in paese, per il suo lavoro per molti anni di maestra d'asilo.

Il primo ricordo è di Lino Clemente, per dieci anni alla guida dell'associazione: «Loris è stato una figura importante e insostituibile per tanti anni nella vita e nell'organizzazione delle attività sportive, ricreative e sociali del Ccr Il Pozzo: discreto e lontano dai riflettori quanto saggio e determinante nella programmazione, ha garantito all'associazione continuità, efficienza, cura e attenzione tanto alle persone quanto ai servizi e alle cose».

La sua presenza, continua nel ricordo «determinante e la sua grande disponibilità era andata crescendo con l'impegno pallavolistico del figlio Damiano e non lo avevano più abbandonato. Diceva sempre di se stesso: "Io ho avuto tanto dal Pozzo con mio figlio che non posso far altro che restituire ciò che ho ricevuto». Anche l'attuale presidente de Il Pozzo, Denis Iuri, lo ricorda commosso: «Loris era l'elemento trainante di un gruppo che ha saputo negli ultimi 20 anni di questo cinquantennio di vita del Centro rinnovarsi e crescere nelle proposte e nella considerazione sia degli sportivi, sia delle istituzioni alle quali grazie anche al suo rigore e alla sua costante affidabilità abbiamo assicurato leale e apprezzata collaborazione».

A ricordare Loris è anche il sindaco Enrico Mossenta: «Era una persona che dedicava il suo tempo alla nostra comunità, sempre a disposizione, ma con il riserbo di chi non ama apparire, di chi non ricerca uno spazio personale, ma sinceramente si spende per gli altri. È una perdita importante per il paese. Ci mancherà».

Loris Fantini aveva 63 anni

CIVIDALE

Trasporti treno-bus, nuove tariffe

Lunedì al via il piano sperimentale per i collegamenti per Udine

CIVIDALE

Lunedì 25 giugno prenderà avvio un progetto sperimentale di integrazione tariffaria fra i servizi di trasporto su gomma e su rotaia nell'area del Cividalese, primo "step" di un più ampio percorso di sinergia tra l'operatore regionale Autoservizi Fvg Spa Saf e l'impresa ferroviaria Fuc.

Posto sotto il coordinamento e il controllo della Regione, l'intervento si pone l'obiettivo di offrire un vantaggio tariffario alla clientela che si sposta fra Cividale e Udine e che è in possesso di abbonamento.

Nell'operazione sono comprese le località intermedie e il servizio urbano nel capoluogo friulano. Chi viaggia con Saf dai Comuni delle Valli del Natisone (Torreano, San Pietro al Natisone, Pulfero, Savogna, San Leonardo, Grimacco, Drenchia, Stregna, Prepotto, cui si aggiunge Dolegna del Collio) a Cividale potrà dunque fruire di un abbonamento integrato a prezzo agevolato, che gli consentirà di utilizzare sia il servizio ferroviario della tratta Cividale-Udine, sia quello urbano di Udine (sempre con la Saf).

Il possesso dell'abbonamento integrato permetterà inoltre di accedere ai servizi di navetta extraurbana che collegano l'autostazione udinese al Centro studi, sia di primo mattino (nella fascia 7.30-7.40) che alle 13.15, nonché di beneficiare delle promozioni "Pomeriggi urbani Saf" e "Saf ti porta in vacanza".

Alla clientela sarà dunque data la possibilità di scegliere tra l'acquisto di un abbonamento integrato Saf-Fuc (disponibile nelle biglietterie computerizzate delle due realtà) o di uno valido solamente per i servizi di una delle aziende.

Per informazioni più dettagliate, si può consultare il sito di Fuc e Saf, rispettivamente www.ferrovieudinecividale.it e www.saf.ud.it. *(l.a.)*

TARCENTO

Sabato alla scoperta del Cascamificio

Tarcento alla scoperta dello storico Cascamificio di Bulfons. L'associazione In Stella Onlus organizza per sabato alle 16.30 l'iniziativa "Fabbricare, visita la Cascamificio di Bulfons": ritrovo di fronte alla sede dell'azienda alla quale si potrà fare visita guidati dallo storico Paolo Montina. La visita permetterà di conoscere il processo produttivo e il contesto storico tarcentino del primo Novecento, quando l'azienda fu avviata. Dalle 19.30 nella chiesa del Cascamificio interventi di monsignor Duilio Corgnali, Cristina De Michelis (naturopata), Luca Belluzzo (enologo) e Damiano Job (agricoltore). L'iniziativa permetterà di conoscere le opere idrauliche volute Malignani per produrre energia elettrica. (p.c.)

GABRY CAR'S
AUTOCCASIONI GABRY CAR'S
www.gabrycars.com - info@gabrycars.com
- VASTO ASSORTIMENTO NEO PATENTATI
- FINANZIAMENTO IN SEDE
- RITIRO AUTO USATE
ORARIO: SOLO SU APPUNTAMENTO TEL. 393/9382435

CAMPER SAFARI WAYS MANSARDATO, 6 POSTI, 2.5 TD	€	7500	MERCEDES CLASSE A 140 BENZINA NEOPATENTATI	€	3950
CHEVROLET MATIZ 800 BZ, ABS, CLIMA	€	2950	MERCEDES CLASSE A 160 BZ ABS, CLIMA	€	2650
CHEVROLET MATIZ KM 63000, 1.0 BZ/GPL ABS, CLIMA, SERVO, AIRBAGS	€	3950	MERCEDES CLASSE A 180 DIESEL	€	7950
CITROEN C1 CITY, 1.0 BENZINA, 5 PORTE, ABS	€	3850	MERCEDES CLASSE A 170 DIESEL	€	2150
CITROEN C3 1.4 HDI, ABS, CLIMA, NERO	€	4350	MERCEDES SLK 200 KOMPRESSOR IMPIANTO GPL	€	3350
FIAT BRAVO 1.9 DIESEL, 5 PORTE , ABS	€	3650	OPEL CORSA 1.2 ENJOY 3 PORTE, KM 107.000, ABS	€	3650
FIAT CROMA 1.9 DIESEL, M-JET	€	2950	OPEL CORSA 5 PORTE 1.2 BZ/GPL KM 106.000	€	4950
FIAT GRANDE PUNTO 1.2 BZ 5 PORTE, ABS	€	4350	OPEL MERIVA 1.7 DIESEL KM 91.000	€	4550
FIAT GRANDE PUNTO 1.2 BENZINA 3 PORTE	€	3650	OPEL ZAFIRA 2.0 TD 7 POSTI	€	3850
FIAT GRANDE PUNTO 1.3 M-JET 5 PORTE	€	3950	PEUGEOT 206 CC CABRIO 1.6 BZ AUTOMATICA	€	2350
FIAT IDEA 1.3 MJET, 5 PORTE, NERA, UNIPROPRIETARIO	€	3450	PEUGEOT 207 1.4 BENZINA 3 PORTE NERO ABS	€	3650
FIAT MULTIPLA 1.9 DIESEL, JTD, ABS, GANCIO TRAINO	€	2650	RENAULT MEGANE SPORTOUR SW 1.5 DCI DIESEL	€	8950
FIAT PANDA BPOWER 1.4 DYNAMIC, BZ/METANO	€	4650	RENAULT MEGANE 1.9 TD SW, ABS	€	2950
FIAT PUNTO CLIMA, SERVO, 1.0 BZ	€	1850	RENAULT SCENIC 1.9 DCI, ABS, CLIMA	€	3250
FIAT 600 BENZINA ROSSO FERRARI KM 76.000	€	1950	RENAULT TWINGO 1.1 BZ 3 PORTE, KM 61.000	€	2450
FIAT STILO SW 1.9 DIESEL, ABS, CLIMA, SERVO	€	3250	RENAULT TWINGO 1.2 BENZINA, BIANCA, KM. 74000	€	4650
FORD C MAX 1.6 TDCI KM 78.000	€	6350	SEAT ALTEA 1.9 TDI, ABS, CLIMA, SERVO	€	5650
FORD FOCUS 1.8 TDCI 5 PORTE, ABS	€	2850	SEAT IBIZA 1.2 BENZINA, 3 PORTE	€	1850
HYUNDAI I20 KM 56000 1.2 BENZINA 5 PORTE	€	5450	SUZUKI WAGON R 4 X 4 1.3 BENZINA CLIMA	€	2650
HYUNDAI I40 1.7 CRDI SW FULL OPTIONAL	€	8650	TOYOTA AURIS 1.4 DIESEL	€	3450
KIA CARENS 1.6 BZ/GPL NUOVO, ABS, CLIMA, SERVO	€	3450	TOYOTA YARIS 1.0 BENZINA 5 PORTE, CATENA NUOVA	€	2950
LANCIA YPSILON BICOLOR, 1.2 BZ. ABS	€	4350	VW POLO 5 PORTE 1.2 BENZINA	€	4350
LANCIA YPSILON 1.2 BZ KM 76.000, ABS	€	5350	VW POLO 3 PORTE, 1.4 BENZINA	€	3950
LANCIA YPSILON 1.3 M-JET KM 133.000	€	3450	VW POLO 1.4 NERO, BIFUEL, BZ-GPL, TAGLIANDI UFF.	€	4350
LANCIA MUSA AUTOMATICA 1.3 M.JET, ABS	€	4950	VW POLO KM. 9.200 1.0 BENZINA GARANZIA 3 ANNI	€	9950

ACQUISTO AUTO DA PRIVATI IN CONTANTI

Il distretto sanitario di Codroipo

CODROIPO

Un incontro sul futuro della sanità nel Medio Friuli

di Viviana Zamarian
CODROIPO

Quale è il futuro della sanità nel Medio Friuli? Che cosa potrebbe cambiare con la nuova amministrazione regionale del Fvg?

Domande, queste, che si è posto il circolo culturale "La Tribuna" di Codroipo e che saranno oggetto di un incontro pubblico promosso dall'associazione, che continua l'attività di informazione sul territorio su argomenti di rilevanza sociale, politica e di stretta attualità.

L' incontro dal titolo "Quali scelte per la sanità regionale, che ricadute per il Medio Friuli?" si svolgerà sabato, 23 giugno, a partire dalle 10.30, nella sala convegni della BancaTer nella sede di Codroipo (entrata lato piazza Giardini).

Interverranno alla mattinata di discussione e di approfondimento il vicepresidente e assessore alla salute, politiche sociali, disabilità del Friuli Venezia Giulia, Riccardo Riccardi, il presidente di Federsanità Anci Fvg, Giuseppe Napoli, e la dottoressa Laura Regattin, direttore sanitario dell'Azienda sanitaria numero 3 Alto Friuli - Collinare – Medio Friuli.

La riunione di sabato è aperta a tutti, con particolare riguardo agli operatori di un settore così importante come quello della sanità, che in gran numero hanno già preannunciato l'adesione; sarà moderata dal dottor Luigi Canciani.

Questa iniziativa del circolo "La Tribuna" ha il patrocinio di Federsanità Anci Fvg e il sostegno dell'assicurazione Allianz - Agenzia di Codroipo, di BancaTer credito cooperativo Fvg e del periodico del Medio Friuli "Il Paese".

Chiunque dei presenti potrà intervenire nel corso della discussione – che si preannuncia piuttosto interessante – per esprimere la propria opinione, avere alcuni chiarimenti e anche rivolgere ai relatori domande sull'argomento trattato.

Ecomostro abbandonato da anni vicino alle scuole a Sedegliano

Copertura in eternit usurata e area invasa da ratti e colombi: la preoccupazione dei residenti
Una ditta ha presentato un progetto per opere di urbanizzazione che è al vaglio del Comune

di Maristella Cescutti
SEDEGLIANO

Ecomostro in pieno centro, a 40 metri dall'Istituto scolastico comprensivo, dove da anni è in stato di abbandono un capannone con la copertura di eternit usurata e l'area sottostante invasa da ratti e colombi. Un'area a rischio: quando ci sono temporali e vento forte le polveri del pericoloso materiale invadono il vicinato. I residenti da anni denunciano alle autorità competenti il grave stato di degrado del posto a ridosso delle loro abitazioni, ma come loro stessi dichiarano «le amministrazioni si susseguono e nulla ancora è stato fatto dal 2012 fino a oggi».

«Che il degrado ci sia è una realtà – osserva il vicesindaco Maurizio Rinaldi –, abbiamo sollecitato la società che ha acquisito l'area del fabbricato affinché proceda alla bonifica in una zona residenziale e nei pressi delle scuole. Recentemente, durante un temporale alcune lastre di eternit erano cadute dal tetto. A seguito di un'ordinanza del sindaco Ivan Donati la società ha provveduto immediatamente a rimuovere il materiale. L'area è recintata e quindi non rientra nelle competenze dell'amministrazione comunale, che comunque sorveglia la situazione con la speranza che si realizzino quelle che erano le proposte avanzate dalla stessa società».

L'area del capannone abbandonato da anni, con la copertura in eternit usurata e l'area circostante invasa da ratti

Nel 2015 era andata a buon fine – dopo undici tentativi di vendita – l'aggiudicazione dell'area di proprietà del fallimento Precast spa, zona oggetto di preoccupazione a tre anni dall'aggiudicazione. Il lotto era stato assegnato alla Str srl di Fiumicello, società che dal 1999 opera sul territorio nazionale nel settore del risanamento e del recupero di aree fabbricabili.

Dopo il fallimento della Precast avvenuto nel 2012 si sono interessati al pericolo ambientale e al degrado del luogo in questione oltre ai vari amministratori anche i cittadini della zona residenziale che abitano a ridosso dell'azienda dismessa.

«Noi abbiamo fatto la bonifica sul capannone piccolo. Dobbiamo verificare – spiega Luca Biasotto, rappresentante legale della Str sr – se ci sono ancora residui nella parte più alta del capannone, che al momento non ci risultano. Noi abbiamo presentato in Comune un progetto di massima per le opere di urbanizzazione, stiamo aspettando il parere preventivo, per poi presentare il progetto definitivo in cui è compresa anche la demolizione di tutto il fabbricato. Siamo in attesa che il Comune ci contatti», dichiara Biasotto.

«Il progetto prevede lotti edificabili residenziali – conclude –. Siamo vincolati, comunque, dal parere dell'amministrazione comunale. Un risanamento in un contesto del genere darà maggiore sicurezza e decoro a tutta la zona, speriamo quindi che al più presto si sblocchi la situazione edilizia».

©RIPRODUZIONE RISERVATA

IN BREVE

CIVIDALE

Simposio d'arte a Caporetto

È in corso a Caporetto, al centro turistico Lazar, un simposio internazionale d'arte che registra la partecipazione di dieci talenti, uno cividalese, Lorenzo Palumbo. L'iniziativa, che rappresenta un seguito a precedenti, fortunate esperienze (una si svolse a Cividale su iniziativa dello stesso Palumbo), si protrarrà fino a domani.

PAGNACCO

Un'opera donata al circolo "Il faro"

Nuovo appuntamento con l'associazione Arte Pagnacco: domani alle 20.30, in auditorium, sarà svelata l'opera "Terni e Octoni II" dell'artista e scultrice Zuzana Kacerova. L'opera sarà donata dal circolo culturale "Il faro" di Vergnacco all'associazione.

TAVAGNACCO

Festa del Pd in piazza a Feletto

Venerdì alle 19, in piazza Indipendenza a Feletto, il circolo del Pd si ritroverà per festeggiare i numerosi nuovi tesserati e avviare i lavori in vista delle comunali 2019. All'appuntamento, nell'area di fronte al bar Clarinetto, parteciperanno Isabella De Monte, Mariagrazia Santoro, Cristiano Shaurli, Salvatore Spitaleri e Roberto Pascolat.

VACANZE IN RIVIERA ADRIATICA
A cura di A. Manzoni & c.

CESENATICO ★★★
HOTEL STACCHINI E FOGLIERI
Tel.0547/86080
info@pasinihotels.com
QUALITÀ AL MIGLIOR PREZZO.
OFFERTE TUTTO COMPRESO
RICHIEDI UN PREVENTIVO
Piscina, 70m dal Mare, Wi-fi,
Parcheggio Escursioni e Animazione
www.pasinihotels.com

CESENATICO VILLAMARINA ★★★
Hotel ACACIA
TEL. 0547 680536
Speciale
30/06 - 07/07
7 gg. in P.C. all inclusive
a Euro 445,00
Bambino fino
a 5 anni gratis
Piani famiglia
www.hotelacacia.it - info@hotelacacia.it

OFFERTA TROPPO COMPRESO!
BAMBINO GRATIS per le ULTIME CAMERE
a Giugno e Luglio 74-78 euro All Inclusive!
Open Bar + Spiaggia + Piscina Panoramica
3 Animatori + Parcheggio + Wifi + 3 Menù e Servizio al Tavolo
L'HOTEL SUL MARE
PIÙ VICINO A MIRABILANDIA!
CUCINA PER CELIACI – CAMERE A TEMA
Viale F.lli Vivaldi, 33
Lido di Classe (RA)
Tel: 0544939167
Cell: 3356379306
(Whatsapp)
info@hotelsorriso.net
www.hotelsorriso.net

RIMINI ★★★★
HOTEL VIENNA OSTENDA
TEL. 0541 391744
SPECIALE LUGLIO
Offerta valida dal 08/07/2018
€70 a persona al giorno
Pacchetto di 7 notti 490 €
pensione completa
incluso di bevande e spiaggia
www.ciminohotels.it

IGEA MARINA ★★★
HOTEL ALBA D'ORO
Tel: 0541.331404
In prima linea sul lungo mare
INCREDIBILI PROMOZIONI GIUGNO E LUGLIO
FAMILY HOTEL – Bimbi Gratis
SETTIMANE SCONTATISSIME ALL-INCLUSIVE
Camere moderne con balcone, aria condizionata, box doccia, wifi. Menu carne e pesce con buffet antipasti, verdure e colazione. GRATIS wifi, tennis, biciclette, parcheggio custodito.
www.hotelsbellaria.com

RIMINI ★★★
HOTEL BRITANNIA
TEL. 0541 390894
SPECIALE GIUGNO
€45 a persona al giorno
Pacchetto di 7 notti 315 €
pensione completa
incluso di bevande e spiaggia
www.ciminohotels.it

PROVA PER UN MESE
LA TUA SSANGYONG
ENTRO 30 GIORNI PUOI RESTITUIRLA!
100% SODDISFATTI O RIMBORSATI
Palmino
La nuova sede di Udine
Concessionario Viale Palmanova, 329
0432 602233 info@autopalmino.com

Zamò si smarca dal Pd «Devo ancora decidere per le comunali 2019»

Manzano: il sindaco Iacumin si ricandida, il vice temporeggia «Non sono pentito della sfida 2014, ma ora si deve riflettere»

di Davide Vicedomini
MANZANO

«Iacumin ha preso una decisione legittima, che peraltro era nell'aria. Non c'è stata alcuna sorpresa ed è rispettabile la scelta di volersi ripresentare per continuare progetti senza lasciarli a metà, ma, per quanto ci riguarda, il nostro gruppo non ha tenuto finora alcun incontro con le altre forze politiche, né tanto meno con il Pd, partito al quale lo stesso sindaco domenica sera durante la festa ha comunicato le proprie intenzioni. Gli scenari politici sono ancora prematuri».

Il vicesindaco di Manzano, Lucio Zamò, esce allo scoperto. Riconosce la scelta del primo cittadino, però gela per ora le ambizioni del centrosinistra di ripresentarsi compatto al voto. Il perché sta scritto in una nota in cui Zamò spiega che una decisione sarà presa a conti fatti, non ora.

La campagna elettorale a un anno dalle amministrative è dunque iniziata, anche se bisognerà attendere la fine dell'estate per sapere se le liste Manzano innova di Iacumin e Ascolto, innovazione e lavoro di Zamò continueranno il viaggio assieme.

«La sfida 2014 – rileva Zamò – fu proporre una coalizione di liste civiche politicamente connotate e tra loro assai dissimili nella convinzione che da esperienze politiche, culturali ed esistenziali diverse potesse emergere una risposta originale e innovativa per i problemi di Manzano. Non sono pentito di quella scelta e credo che in questi quattro anni di lavoro abbiamo fatto molto per il paese, ma credo che sia importante anche riflettere, ciascuno nel proprio ambito, su quanto si poteva fare meglio o su quanto non si è fatto e si sarebbe potuto fare».

«È prematuro oggi decidere per il 2019 – aggiunge il vicesindaco –. Ci sono considerazioni politiche, ma soprattutto personali ed esistenziali da fare, anche perché ritengo che l'impegno di amministratore debba essere a tempo pieno, ma so per certo che comunicherò al momento giusto ai cittadini il mio intendimento e le mie opinioni, fedele ai pilastri della mia azione di questi anni: coerenza con la mia coscienza; vicinanza a ogni cittadino e cittadina di Manzano in ogni momento».

«Terzo pilastro – conclude Zamò – è rispettare gli impegni presi: ci sono progetti avviati da completare, iniziative da realizzare, aspettative da non deludere. Va condotto a buon fine il lavoro in piedi, poi deciderò».

©RIPRODUZIONE RISERVATA

Lucio Zamò (a sinistra) con Mauro Iacumin ai tempi delle comunali 2014

TAVAGNACCO

Colugna festa d'estate con sport tra amici, musica e grigliate doc

di Margherita Terasso
TAVAGNACCO

Calcio e volley tra amici, musica nelle orecchie, una grigliata fatta come si deve. Gli ingredienti per divertirsi ci sono tutti: torna "Colugna festa d'estate", l'appuntamento più amato dai ragazzi del comune.

Dal 29 giugno al 2 luglio l'area verde sportiva della frazione si riempirà di gente. Oltre a tornei e concerti, l'associazione Chei di Culugne proporrà una serie di curiose iniziative: da "Lamis", la mostra mercato di coltelleria artigianale custom, all'aperitivo con il cane fino alla Lucciolata.

Si comincerà martedì 26 con il 12esimo torneo di calcio a 7 tra le frazioni del comune. Dopo la fase a gironi, sabato 30 alle 17 sarà la volta delle eliminatorie e, alle 19, della finale. Dopo la premiazione (20.30), i "Dancemania" si esibiranno in un concerto live (21.30).

Venerdì 29 inizierà la sagra con lo Shuffle music festival, evento dedicato alle band del territorio. Spazio poi alla terza edizione della Lucciolata, che porterà i partecipanti indietro nel tempo, fino al Medioevo, illuminati da torce e accompagnati da cantastorie (alle 21).

Domenica primo luglio si svolgerà "Lamis", mostra - mercato di coltelleria artigianale custom con rassegna espositiva e dimostrazione di forgiatura del damasco di Simone Sicuro.

Ma la novità di quest'anno sarà il torneo interfrazionale di volley 3+3 (si giocherà dalle 8.30 alle 19). Un momento della giornata sarà dedicato agli amanti degli animali: alle 18.30, all'aperitivo con il cane, si festeggerà la nascita dell'associazione cinofila "Zampettando".

La domenica di festa si chiuderà con la serata danzante caraibica con dj Luchino e l'animazione di New life center (alle 21.30).

Lunedì 2, alle 21.30, due cover band sul palco: i "Coca cosa?", che interpreteranno i successi di Vasco Rossi, e "Tra palco e realtà", che si ispirano a Ligabue.

POVOLETTO

Via al concorso internazionale per cento giovani strumentisti

POVOLETTO

Da oggi a domenica si svolgerà a Povoletto la ventiduesima edizione del "Concorso internazionale per giovani strumentisti".

Un centinaio sono gli iscritti provenienti da numerosi Paesi europei tra i quali Austria, Albania, Slovenia, Polonia, Ungheria, Ucraina e Italia.

La giuria internazionale è composta da Jo Conjaerts, Olanda, Matej Sarc, (Slovenia), Federico Lovato, e Carlo Teodoro (Italia) e Laurentiu Claudiu Stoica (Romania).

Le audizioni si terranno all'auditorium comunale di Povoletto e inizieranno quest'oggi alle 10.30 per terminare domenica alle 12.30.

Domenica, poi, alle 20 sono previsti la proclamazione e il concerto dei vincitori.

Nell'ambito del concorso sono stati organizzati anche due concerti, oggi e domani, sempre alle 20.25, in auditorium.

L'organizzazione del concorsdo è curata, come ogni anno, dall'associazione "Euritmia". *(b.c.)*

Una pattuglia della Polizia stradale di Monfalcone

Aveva 50 grammi di cocaina, 32enne arrestato a Cervignano

di Elisa Michellut
CERVIGNANO

Durante uno dei tanti servizi attuati al fine di prevenire e reprimere lo spaccio di sostanze stupefacenti nel territorio della Bassa friulana, il personale del commissariato di polizia di Monfalcone ha arrestato, nella zona della stazione ferroviaria di Cervignano, Salvatore Cicia, 32 anni, di origine campana ma residente a Monfalcone, dipendente di una ditta esterna con appalto alla Fincantieri.

Il trentaduenne, che era appena sceso dal treno giunto da Venezia Mestre, è stato fermato alla stazione di Cervignano per un controllo dagli agenti della stradale di Monfalcone.

Erano circa le 19 di venerdì scorso. L'uomo, appena si è reso conto che i poliziotti lo stavano osservando, ha cercato di eludere il controllo ma questo atteggiamento non è sfuggito all'occhio esperto degli agenti.

Cicia è stato fermato e identificato. Nel bagagliaio della sua automobile, a seguito di perquisizione, è stato rinvenuto un pacchetto contenente 50 grammi di cocaina.

Successivamente è stato trovato in possesso di un bilancino e di tutto il necessario per la preparazione delle buste da cedere. Il trentaduenne campano è stato arrestato e portato nel carcere di Udine.

©RIPRODUZIONE RISERVATA

Un altro medico in pensione Il Distretto corre ai ripari

Palmanova: è il terzo in pochi mesi. Sarà avviato un bando per due assunzioni
Intanto file agli sportelli per la scelta: un operatore in più aiuterà gli utenti

Il complesso che ospita l'ospedale di Palmanova nella frazione di Jalmicco

di Monica Del Mondo
PALMANOVA

Un altro medico di medicina generale del distretto Est sta per andare in pensione. Ed è il terzo in pochi mesi. A fine giugno cesserà la propria attività Filippo Cocomazzi, con studio a Sevegliano. «Si tratta di un professionista stimato, presente da molti anni nel Comune di Bagnaria – spiega Luciano Pletti, direttore del distretto –. Purtroppo si tratta già del terzo medico, operante nel distretto Est, che conclude la sua carriera per pensionamento. In precedenza, a cavallo fra il 2017 e il 2018, avevano cessato l'attività anche Giuseppe Vetri (Visco e San Vito) e Giovanni Cominetti (Cervignano). L'uscita di un crescente numero di medici di famiglia costituisce ormai un fenomeno allarmante a livello nazionale e ha cominciato a manifestarsi anche nella nostra Regione. Purtroppo non è accompagnato da un adeguato e tempestivo ricambio generazionale. Infatti si sta riducendo il numero di medici disponibili. Nel distretto ci stiamo attrezzando per ridurre al minimo i disagi per la popolazione – continua – organizzando l'attività di sportello in modo da rendere più agevole possibile la scelta del medico per i pazienti del dott. Cocomazzi».

In questi giorni infatti i suoi assistiti stanno ricevendo una lettera da parte dell'Aas 2, che li invita ad accedere agli uffici di distretto (sedi di Palmanova e Cervignano). La scelta del nuovo medico potrà essere fatta nei confronti dei professionisti della zona che non hanno ancora raggiunto il numero massimo di pazienti. Sarà consentita anche l'indicazione di medici operanti nei comuni limitrofi (Gonars, Palmanova, Aiello, Cervignano, Torviscosa, ecc.) e i nominativi di tutti i professionisti verranno messi a disposizione presso gli uffici amministrativi del distretto. Nelle sale d'attesa, nelle giornate di maggior afflusso, il distretto organizzerà anche la presenza di un operatore che fornirà informazioni e aiuterà nelle procedure, alleggerendo il più possibile i tempi d'attesa e la permanenza allo sportello.

«Nei prossimi mesi inoltre – spiega ancora Pletti – si avvieranno le procedure per la pubblicazione del bando per l'assunzione di due nuovi medici di medicina generale, nelle zone ricoperte da Cominetti e Cocomazzi. I tempi tecnici purtroppo non sono molto rapidi».

IN BREVE

AIELLO
Incontro dedicato al diritto d'asilo

Domani, 20.30, Parco del Municipio, incontro dedicato al diritto d'asilo, organizzato nell'ambito del Festival del Giornalismo "Dialoghi" e in occasione della "Giornata mondiale del rifugiato". Interverranno Gianfranco Schiavone, il giornalista pakistano Ismail Ismail, Maria Paola Mioni e Stefania Buiat. Coordinerà la serata la giornalista Elisa Michellut.

FIUMICELLO VILLA VICENTINA
Cortometraggio in Sala Bison

Questa sera, alle 10, Sala Bison, Fiumicello, sarà presentato il cortometraggio "Magic Alps" di Andrea Brusa e Marco Scotuzzi, con Giovanni Storti e Hassan El Aouni. A seguire presentazione del libro Dall'Hindu Kush alle Alpi e incontro con l'autore Fawad e Raufi. (e.m.)

PALAZZOLO
Estratti i numeri della Lotteria

Estratti i numeri della Lotteria di beneficenza 2018 di San Antonio a Palazzolo sono: 585 (crociera),3407,4424 , 397, 5087,5046, 4819, 2223, 4907, 1946, 3976, 1090, 5044, 3823, 2874.

SAN GIORGIO DI NOGARO

Festa dello sport a Villa Dora Premiati gli atleti dell'anno

Foto di gruppo con il sindaco Mattiussi e gli atleti sangiorgini premiati

di Francesca Artico
SAN GIORGIO DI NOGARO

Sofia D'Odorico (nazionale di pallavolo), Natalia Campana (Canoa San Giorgio), e Leonardo Dreossi (Gemina Scherma) sono gli atleti dell'anno ai quali è stata consegnata la chiave della città di San Giorgio di Nogaro in occasione della Prima parata dello sport". Premio speciale, dono della comunità sangiorgina, alla Gemina Scherma e alla Canoa San Giorgio che quest'anno festeggiano il 50° anniversario di fondazione.

Oltre duecento atleti hanno partecipato alla "Prima parata dello sport", la manifestazione organizzata dalla Pro loco di San Giorgio il collaborazione con l'amministrazione comunale, per far conoscere le proprie eccellenze dello sport, tenutasi a Villa Dora.

È stata una bella giornata di sport, dalla partenza degli atleti e della autorità da piazza del Municipio per dirigersi in corteo, con gli atleti in divisa con gonfaloni e striscioni, per le vie del paese con i volontari della Protezione civile e dalla polizia locale per scorta.

Momenti di commozione alla consegna del premio "Una vita per lo sport" ai dirigenti Luciano Dri (Basket San Giorgio), Franco Revelant (Pallavolo Sangiorgina), e Sergio Regattin (Sangiorgina calcio), volontari che hanno dedicato la loro vita allo sport. Per "Sport e solidarietà", sono state premiate l'Ars Galli e i Pescatori sportivi San Giorgio. Per "Momenti di gloria" gli amatori del Nojar-Zellina calcio e il gruppo sportivo Jokers. Per la categoria "Squadra" è stato assegnato alla Canoa San Giorgio, alla Sangiorgina Calcio prima squadra, e al Pattinaggio artistico Fusion team. E poi agli atleti Under 12 individuale a Riccardo Barbana, Josef Marvucic, e Anita Pantanali. Per la stessa categoria sono state premiate le squadre Baseball– Softball Bragons, la Pallavolo Sangiorgina, i pulcini della Sangiorgina calcio, e il Basket Sangiorgina. Per gli Under 18 individuale Cristian Colautti, Nicola Zanutta, e Noemi Dodici. Per la stessa categoria a squadre la Società Sportiva Sangiorgina. A premiare il sindaco di San Giorgio Roberto Mattiussi, i consiglieri regionali Maddalena Spagnolo e Mauro Bordin, e il vicepresidente nazionale canottaggio Adelfi Scaini.

Rompe specchietti delle auto Un ragazzino finisce nei guai

Latisana: un 17enne se la prende con le macchine, compresa una dei vigili urbani Ripreso dalle videocamere, è stato identificato grazie agli stessi vestiti

di Paola Mauro
LATISANA

Riconosciuto e quindi identificato dalle scarpe da ginnastica rosse e dal particolare capellino che indossava anche la sera che ha deciso di prendere a pugni gli specchietti delle auto in sosta davanti al Comando della Polizia Locale intercomunale di Latisana. Gesto immortalato dalle telecamere della videosorveglianza. E proprio da quelle immagini gli Agenti del Comando sono riusciti a risalire al 17enne residente nel Comune di Latisana che ora dovrà rispondere dell'ipotesi di reato di danneggiamento. I relativi atti sono già stati inviati al Tribunale dei Minori di Trieste.

L'episodio risale ai primi giorni del mese di maggio: sono da poco passate le 19 e le telecamere della sorveglianza riprendono un ragazzo che si avvicina alle auto parcheggiate davanti al Comando di via Giovanni XXIII, prima a quella in dotazione ai volontari per la sicurezza e colpisce uno degli specchietti retrovisore, senza però danneggiarlo. Poi si avvicina a una delle auto del Comando di Polizia Locale, una Giulietta, colpendo lo specchietto e mandandolo in frantumi.

La sede del Comando dei vigili urbani di Latisana

Le telecamere riprendono un secondo ragazzo che non partecipa all'azione, ma assiste solamente e che poi si allontana ridendo assieme all'amico che ha appena colpito le due auto.

A distanza di qualche giorno dall'atto vandalico una pattuglia nota un ragazzino che somiglia molto a quello ripreso dalle telecamere del Comando; in particolare indossa lo stesso capellino e le stesse scarpe immortalate nelle immagini. E' in compagnia di un amico (non lo stesso ripreso con lui davanti al Comando) e sale su un pullman di linea che gli Agenti della Polizia Locale seguono, fino alla prima fermata e quindi salgono a bordo per identificare il giovane. Senza dare spiegazioni gli Agenti pochi giorni dopo convocano in Comando la mamma del 17enne che davanti alle immagini riconosce suo figlio nel ragazzino che colpisce le due auto. «Si tratta di gesti che non devono assolutamente restare impuniti, per evitare che si diffonda una cultura del tutto è possibile. Soprattutto se gli autori di questi gesti sono dei ragazzi, per giunta minorenni - ha commentato il sindaco di Latisana, Daniele Galizio, complimentandosi con gli Agenti del Comando per lo spirito investigativo messo in campo e che ha portato all'identificazione del giovane – mi auguro che messi davanti alle proprie responsabilità possano capire che il bene altrui come il bene comune vanno rispettati, perché in questo modo si rispetta anche se stessi»

LATISANA

Colpo nel negozio di ottica: spariti occhiali per 30 mila euro

Il negozio di ottica Epis in piazza Indipendenza a Latisana

LATISANA

Colpo da 30 mila euro nella notte nel negozio di ottica Epis di piazza Indipendenza. Il furto è stato messo a segno nella notte fra lunedì e martedì, probabilmente fra la mezzanotte e le 2 del mattino, nella centralissima piazza, ma non ha avuto testimoni. Ad accorgersi di quanto accaduto una pattuglia di Carabinieri del Nucleo Radiomobile della Compagnia di Latisana, di passaggio in piazza per un servizio di pattuglia. I militari si sono accorti che la porta del negozio di ottica era stranamente aperta, effettuato un sopralluogo all'interno hanno subito capito che si era trattato di un furto.

I malviventi sono entrati in azione forzando la porta d'ingresso con degli arnesi da scasso, probabilmente dei cacciaviti, senza far scattare l'allarme.

Una volta all'interno del punto vendita hanno fatto razzia di occhiali, 350 paia, tutti griffati e si sono allontanati nella notte.

Del furto è stato immediatamente informato il titolare del negozio, Paolo Epis, che giunto sul posto ha compiuto assieme ai Carabinieri della Stazione di Latisana una prima ricognizione per quantificare il danno subito, che nelle ore successive è stato stabilito in oltre 30 mila euro. I Carabinieri del Nucleo Operativo della Compagnia di Latisana coordinati dal Maggiore, Filippo Sautto sono già al lavoro visionando le immagine riprese da alcuni impianti di video sorveglianza posti vicino all'ottica Epis. *(p.m.)*

©RIPRODUZIONE RISERVATA

L'USATO DELLA SETTIMANA • L'USATO DELLA SETTIMANA • L'USATO DELLA SETTIMANA

A.R. GIULIA 2.2 180cv t. diesel At8 e cambio man., super, 2016/2017, da € 27.500, Vida - Latisana Tel. 0431 50141 - Codroipo Tel. 0432 908252 - Cell. 338 8584314

A.R. GIULIETTA 1.6 e 2.0 Mjt, aziendali 2013/2016, anche cambio aut. tct da € 12.500, Vida - Latisana Tel. 0431 50141 - Codroipo Tel. 0432 908252 - Cell. 338 8584314

ALFA ROMEO Giulia 2.2 Turbodiesel 150 CV AT8 Business € 30.500. Del Frate - Percoto di Pavia di Udine (UD) - Via Aquileia, 99/103 - Tel. 0432 676335

ALFA ROMEO mito 1.4 78cv s&s super (3 porte) - colore: nero met. - anno: 2017 - km zero - prezzo: 11.950, Manni Elle&Esse - Feletto Umberto - Tel. 0432 570712

AUDI A3 1.6 e 2.0 Tdi, 5 porte, 2013/2015, anche cambio aut/seq, da € 16.900, Vida - Latisana Tel. 0431 50141 - Codroipo Tel. 0432 908252 - Cell. 338 8584314

AUDI A3 SPB 2.0 TDI 150 CV clean diesel quattro Ambition € 16.200. Del Frate - Percoto di Pavia di Udine (UD) - Via Aquileia, 99/103 - Tel. 0432 676335

AUDI Q5 2.0 163cv tdi s-tronic business (navi) - colore: grigio met. - anno: 2015 - prezzo: 24.900, Manni Elle&Esse - Feletto Umberto - Tel. 0432 570712

AUDI Q5 2.0 tdi 170 cv quattro s- tronic anno 2012. Autostile, Castions di Strada, cell. 3488085998 - 0432769183

AUDI Q5 2.0 Tdi 190 cv Quattro S Tr. Advanced, 12/2014, blu met, € 28.900, Vida - Latisana Tel. 0431 50141 - Codroipo Tel. 0432 908252 - Cell. 338 8584314

BMW 118 d 2.0 143CV cat 5 porte DPF € 10.650. Del Frate - Percoto di Pavia di Udine (UD) - Via Aquileia, 99/103 - Tel. 0432 676335

BMW 120 d 2.0 160cv diesel (5 porte) - colore: argento met. - anno: 2006 - prezzo: 4.900€, Manni Elle&Esse - Feletto Umberto - Tel. 0432 570712

BMW 320D Touring Luxury 10/2013, xeno/led, nav, bluet., € 18.900, Vida - Latisana Tel. 0431 50141 - Codroipo Tel. 0432 908252 - Cell. 338 8584314

BMW SERIE 520, 525 e 530D berlina e touring 2013/2014 km certificati da € 21.900, Vida - Latisana Tel. 0431 50141 - Codroipo Tel. 0432 908252 - Cell. 338 8584314

CAPTUR ZEN Emergy 1.5 Dci 90 cv. Emissioni CO2 95 g/km, anno 2017, km 36.000 circa. Climatizzatore, Cruise control, park distance contro, sistema di navigazione, computer di bordo, cerchi in lega, Abs, Esp. € 13.900. Autonord Fioretto - Udine - Tel. 0432 284286

CHEVROLET MATIZ km.64000, bz/gpl, abs, clima, servo, airbag guida, passeggero, auto per neopatentati collaudata, tagliandata, ritiro usato, finanziamenti in sede, garanzia legale di conformità, € 3950, Gabry car's tel.3939382435

CITROEN C1 versione city 1.0 benzina, 5 porte, abs, clima, servo, airbag collaudata, tagliandata, ritiro usato, finanziamenti in sede, garanzia legale di conformità, € 3650, Gabry car's tel. 3939382435

CITROEN C2 1.1 60cv benzina elegance (3 porte) - colore: argento met. - anno: 2008 - prezzo: 3.800€, Manni Elle&Esse - Feletto Umberto - Tel. 0432 570712

CITROEN C3 1.4 hdi, abs, clima, servo, airbag guida, passeggero collaudata, tagliandata ritiro usato finanziamenti in sede garanzia legale di conformità € 5350 Gabry car's tel. 3939382435

FIAT 500 1.2 Lounge € 8.800. Del Frate - Percoto di Pavia di Udine (UD) - Via Aquileia, 99/103 - Tel. 0432 676335

FIAT 500 1.2 Pop KMO € 10.600. Del Frate - Percoto di Pavia di Udine (UD) - Via Aquileia, 99/103 - Tel. 0432 676335

FIAT 500L 1.3 E 1.6 Mjt, anche Trekking e Living 7 posti, 2014/2016, da € 11.900, Vida - Latisana Tel. 0431 50141 - Codroipo Tel. 0432 908252 - Cell. 338 8584314

FIAT 500L living 1.6 105cv m-jet living popstar (5 porte) - colore: beige - anno: 2013 - prezzo: 10.900, Manni Elle&Esse - Feletto Umberto - Tel. 0432 570712

FIAT 500X 1.6/2.0 Mjet, anche 4x4 e cambio aut, aziendali 2015/2017, da € 16.750, Vida - Latisana Tel. 0431 50141 - Codroipo Tel. 0432 908252 - Cell. 338 8584314

FIAT BRAVO 1.4 T-jet 120 CV Dynamic € 4.450. Del Frate - Percoto di Pavia di Udine (UD) - Via Aquileia, 99/103 - Tel. 0432 676335

FIAT BRAVO 1.9 diesel, uniproprietario, abs, clima, servo, airbag guida, passeggero collaudata, tagliandata, ritiro usato, finanziamenti in sede, garanzia legale di conformità € 4650, Gabry car's tel. 3939382435

FIAT DOBLO' 1.6 Mjt 16v 120cv Lounge 7 posti, 2016, km 16.000, € 15.900, Vida - Latisana Tel. 0431 50141 - Codroipo Tel. 0432 908252 - Cell. 338 8584314

FIAT FREEMONT 7 posti 2.0 Mjt, anche 4x4 c. aut, 2012/2016, da € 13.500, Vida - Latisana Tel. 0431 50141 - Codroipo Tel. 0432 908252 - Cell. 338 8584314

FIAT G.PUNTO 1.3 mjet, 5 porte, km. 125000, abs clima, servo, airbag guida, passeggero, collaudata, tagliandata, ritiro usato, finanziamenti in sede, garanzia legale di conformità € 4450, Gabry car's 3939382435

FIAT GRANDE punto 1.3 90cv m-jet dynamic (5 porte) - colore: blu met. - anno: 2007 - prezzo: 4.900€, Manni Elle&Esse - Feletto Umberto - Tel. 0432 570712

FIAT GRANDE Punto 1.4 5 porte Dynamic € 4.250. Del Frate - Percoto di Pavia di Udine (UD) - Via Aquileia, 99/103 - Tel. 0432 676335

FIAT IDEA 1.3 Multijet 16V 90 CV BlackStar € 7.300. Del Frate - Percoto di Pavia di Udine (UD) - Via Aquileia, 99/103 - Tel. 0432 676335

FIAT IDEA, 1.3 mjet, 5 porte, nera, uniproprietario, abs, clima, servo, airbag guida, passeggero, laterali, auto per neopatentati collaudata, tagliandata ritiro usato finanziamenti in sede, garanzia legale di conformità, € 3950 Gabry car's tel.3939382435

FIAT MULTIPLA 1.9 diesel jtd, abs, clima, servo, airbag guida passeggero, gancio traino, sedile regolabile in altezza, collaudata, tagliandata, ritiro usato, finanziamenti in sede, garanzia legale di conformità € 2650, Gabry car's tel. 3939382435

FIAT PANDA 1.1 Active € 3.800. Del Frate - Percoto di Pavia di Udine (UD) - Via Aquileia, 99/103 - Tel. 0432 676335

FIAT PANDA 1.2 bz 4 x 4 anno 2005. Autostile, Castions di Strada, cell. 3488085998 - 0432769183

FIAT PANDA 1.2 Dynamic € 3.850. Del Frate - Percoto di Pavia di Udine (UD) - Via Aquileia, 99/103 - Tel. 0432 676335

FIAT PANDA 4x4 1.3 69cv m-jet cross (5 porte) - colore: bianco - anno: 2011 - prezzo: 9.400€, Manni Elle&Esse - Feletto Umberto - Tel. 0432 570712

FIAT PANDA b-power 1.4 benzina/metano, abs, clima, servo, airbag guida, passeggero, collaudata, tagliandata, ritiro usato, finanziamenti in sede, garanzia legale di conformità € 4950, Gabry car's tel. 3939382435

FORD C-MAX 1.6 diesel km.78000, full optional collaudata, tagliandata, ritiro usato, finanziamenti in sede, garanzia legale di conformità € 5950, Gabry car's, Udine tel. 393938243

FORD FOCUS 1.6 115cv tdci titanium (navi) - colore: blu met. - anno: 2013 - prezzo: 9.900€, Manni Elle&Esse - Feletto Umberto - Tel. 0432 570712

FORD FOCUS 1.6 Tdci 115 cv Business, 2013, km 56.000 certif., € 10.900, Vida - Latisana Tel. 0431 50141 - Codroipo Tel. 0432 908252 - Cell. 338 8584314

FORD MONDEO 2.0 Tdci Powershift 5 porte Titanium, 2015, € 18.900, Vida - Latisana Tel. 0431 50141 - Codroipo Tel. 0432 908252 - Cell. 338 8584314

L'USATO DELLA SETTIMANA • L'USATO DELLA SETTIMANA • L'USATO DELLA SETTIMANA

Ciao mamma

Ci ha lasciato

CLAUDIA BERNARDIS ZOPPOLATO

Lo annunciano commossi il marito Giordano, i figli Lorenzo con Chiara e Andrea con Alessandra, la madre Anna, le amiche Aurelia e Antonella e tutti i parenti e gli amici.

I funerali avranno luogo domani, giovedì 21 giugno alle 10.30 nel Duomo di Udine con partenza dall'ospedale civile.

Un caloroso ringraziamento al dottor Gubiani, al personale medico ed infermieristico del reparto di Oncologia dell'ospedale di Udine e dell'Hospice Gervasutta.

Un Santo Rosario sarà recitato questa sera alle ore 18.30 nel Duomo di Udine.

Udine, 20 giugno 2018

O.F. Mansutti Udine- Feletto Umberto
Tarcento e Bressa di Campoformido
Tel. 0432481481-www.onoranzemansutti.it

Partecipano al lutto:
- Adriana e Giorgio Arpino

Il Presidente, il Consiglio di Amministrazione, il Collegio Sindacale e la Direzione Generale di BancaTer Credito Cooperativo FVG, partecipano al dolore che ha colpito la famiglia Zoppolato, per la perdita della cara

CLAUDIA BERNARDIS in ZOPPOLATO

Udine, 20 giugno 2018

O.F. Talotti

Lo Studio Avvocati Campeis partecipa al dolore della famiglia Zoppolato per la perdita di

CLAUDIA BERNARDIS ZOPPOLATO

Udine, 20 giugno 2018

Il Presidente, il Consiglio di Amministrazione, la Direzione Generale e il personale di AssicuraGroup partecipano al dolore che ha colpito il Direttore Giordano Zoppolato per la perdita della cara consorte

CLAUDIA BERNARDIS

Udine, 20 giugno 2018

Il Presidente Bruno Malattia, la Vicepresidente Michela Del Piero e l'intero Consiglio direttivo dei Cittadini-Una Regione in Comune sono affettuosamente vicini all'amico Giordano per la perdita della cara moglie

CLAUDIA

Pordenone, 20 giugno 2018

Marco Bortolin, famiglia e i collaboratori della gioielleria Bortolin partecipano al dolore di tutti i familiari per la perdita di

CLAUDIA ZOPPOLATO

Udine, 20 giugno 2018

Stefano Semprini e famiglia partecipano con affetto al grande dolore di Giordano, Andrea e Lorenzo per la perdita della cara

CLAUDIA

Villa Pimavera, 20 giugno 2018

Il Consiglio di Amministrazione, il Collegio Sindacale, la Direzione e il personale della Federazione delle Banche di Credito Cooperativo del Friuli Venezia Giulia partecipano al dolore di Giordano per la perdita della cara moglie

CLAUDIA

Udine, 20 giugno 2018

La Presidenza, il Consiglio di Amministrazione, il Collegio Sindacale, la Direzione Generale ed i dipendenti tutti della Banca di Cividale, partecipano al dolore della famiglia per la perdita della collaboratrice

CLAUDIA BERNARDIS ZOPPOLATO

Cividale, 20 giugno 2018

La Ducale

I soci e il Consiglio di Amministrazione della CESPED di Lauzacco partecipano al dolore di Giordano Zoppolato per la perdita della cara moglie

CLAUDIA BERNARDIS

e gli sono vicini in questo triste momento.

Pavia di Udine, 20 giugno 2018

Lorenzo Sirch e Michela Del Piero, unitamente a tutti i soci, colleghi e collaboratori dello Studio sono vicini a Giordano Zoppolato ed ai figli Andrea e Lorenzo per la perdita dell'amata moglie e mamma

CLAUDIA

Udine, 20 giugno 2018

Giovanni e Maria Grazia Fantoni con Marco e Alessandra si stringono ad Andrea, a Giordano, a Lorenzo e alla signora Anna nell'immenso dolore di questo momento.

Le amorevoli cure con cui avete accompagnato

CLAUDIA

nel suo doloroso percorso resteranno un esempio per tutti noi.

Vi conforti la Sua Serenità.

Gemona del Friuli, 20 giugno 2018

Stefano con Giulia, Marco con Carlotta sono vicini ad Andrea ed alla famiglia tutta per la perdita dell'amata

CLAUDIA

Udine, 20 giugno 2018

Paolo Persello con la famiglia ed i suoi collaboratori partecipa al lutto di Giordano Zoppolato per la perdita dell'amata moglie

CLAUDIA BERNARDIS ZOPPOLATO

Udine, 20 giugno 2018

Ti ricorderemo con il sorriso e la mano tesa ad offrire il tuo aiuto.
Sei stato presente sempre e sempre resterai nei nostri cuori.
Che lassù tutto ti sia più lieve, buon viaggio

ROBERTO FARMI

Roby
di 49 anni

Ti mandiamo l'abbraccio che non abbiamo potuto darti.

Grazie per tutto quello che hai fatto per noi.

Lo salutano Angela e Alessio, la mamma, Gianni, Carmen e Rinaldo, i nipoti e i parenti tutti.

I funerali saranno celebrati oggi, mercoledì 20 giugno, alle ore 17, nella chiesa di San Michele a Segnacco, partendo dalla Casa Funeraria Benedetto.

Si ringraziano sin d'ora quanti vorranno onorarne la cara memoria.

Segnacco di Tarcento, 20 giugno 2018

Benedetto - Casa Funeraria Pompe Funebri
Via Udine 35 - Tarcento, tel. 0432 791385
www.benedetto.com

Partecipano al lutto:
- Famiglie Olvino, Daniela, Sandra e Gloria Pellarini

Sarai con noi sempre.
Ciao zio

ROBY

Iginio, Franca e Gabriele
Federico e Gilda
Cristina
Jalmicco, 20 giugno 2018

Benedetto - Casa Funeraria Pompe Funebri
Tarcento, tel. 0432 791385
www.benedetto.com

L'Amministratore Delegato Marco Moroni, il Consigliere delegato Fabiano Begal, il Consiglio di Amministrazione tutto e i dipendenti di GEDI News Network sono vicini alla famiglia per la perdita di

ROBERTO FARMI

Roma, 20 giugno 2018

Il Consiglio di Amministrazione, il Collegio Sindacale e i dipendenti di GEDI Printing sono vicini alla famiglia per la perdita del collega

ROBERTO FARMI

Roma, 20 giugno 2018

Il Consiglio di Amministrazione, il Collegio Sindacale e i dipendenti di GEDI Gruppo Editoriale sono vicini alla famiglia per la perdita di

ROBERTO FARMI

Roma, 20 giugno 2018

Il Direttore Omar Monestier e il Vicedirettore Giuseppe Ragogna si uniscono nel dolore alla famiglia per la scomparsa dell'amico

ROBERTO

Udine, 20 giugno 2018

I colleghi del Centro stampa di Gorizia, la tipografia, la segreteria, la diffusione, l'amministrazione e tutti i poligrafici del Messaggero Veneto si uniscono nel dolore alla famiglia Farmi per la perdita di

ROBERTO

Gorizia-Udine, 20 giugno 2018

Profondamente colpiti dalla scomparsa di

ROBERTO

vi stringiamo in un abbraccio. Renato, Silvia, Rudi e Michela.

Martignacco, 20 giugno 2018

I giornalisti del Messaggero Veneto si stringono attorno alla famiglia Farmi per la perdita del caro

ROBERTO

Udine-Pordenone, 20 giugno 2018

E' mancato

GIOVANNI BURLON

di 73 anni

Ne danno il triste annuncio la moglie, i figli e parenti tutti.

I funerali avranno luogo giovedì 21 giugno alle ore 16.30 nella chiesa di Felettis, partendo dall'ospedale di Palmanova.

Seguirà cremazione.

Felettis, 20 giugno 2018

O.F. Gori Palmanova - Gonars Tel. 0432 768201

" La perdita di chi amiamo,
rende prezioso il tempo,
i luoghi e le cose condivise"

FERNANDA PIANTA ved. PAVIOTTI

Lo annunciano i figli Paolo con Paola, Manuela con Andrea, i nipoti e parenti tutti.

I funerali si terranno giovedì 21 giugno alle ore 15.30 nella chiesa di San Domenico, partendo dall'ospedale civile di Udine.

Si ringraziano quanti vorranno onorarla.

Udine, 20 giugno 2018

O.F. Mansutti Udine-Feletto Umberto
Tarcento e Bressa di Campoformido
Tel.0432481481-www.onoranzemansutti.it

Ciao nonna

FERNANDA

Ti vogliamo bene.
Matteo, Giulia e Marta.
Udine, 20 giugno 2018

Ciao

zia FERNANDA

con immenso affetto Daniele e Francesca.
Udine, 20 giugno 2018

"La tua grande voce e il tuo buon cuore saranno sempre con noi"

Il giorno 12 giugno 2018 è improvvisamente mancato il

MAESTRO BONALDO GIAIOTTI

di anni 85

Ne danno il triste annuncio il fratello Marziano e il nipote Vanni con i parenti tutti.

La cerimonia per la tumulazione delle ceneri avverrà giovedì 21 giugno alle ore 17 presso il cimitero di Ziracco.

Si ringrazia anticipatamente quanti vorranno partecipare.

Ziracco, 20 giugno 2018

O.F.FRIULI
DI NICOLA LESA
MARTIGNACCO-SAN FOCA
TEL. 3883640426

"Sei stato un grande guerriero, hai combattuto con tutte le tue forze il tuo nemico senza mai arrenderti..."

E' mancato all'affetto dei suoi cari

DINO OLIVO

di 70 anni

Ne danno il triste annuncio la moglie, il figlio, la nuora, gli adorati nipotini, il fratello, la cognata assieme ai parenti tutti.

La cara salma proveniente dall'ospedale civile di Udine giungerà giovedì 21 giugno alle ore 15,45 nella Chiesa di Adorgnano, ove alle ore 16 si svolgeranno i funerali.

Si ringraziano anticipatamente quanti vorranno onorarne la cara memoria.

Un Santo Rosario verrà recitato oggi mercoledì 20 giugno alle ore 18,30 nella Chiesa di Adorgnano.

Adorgnano di Tricesimo, 20 giugno 2018

O.F. Mansutti tel. 0432/851305
www.ofmansuttitricesimo.com

Lucia, Elena, Maurizio, Valerio e Giovanni con le rispettive famiglie si uniscono al dolore di Maria, Raffaele e familiari per la perdita del caro amico e collaboratore

DINO

Tricesimo, 20 giugno 2018

Incredulo e sgomento Giacomo Andalò partecipa al dolore della famiglia e dei colleghi per l'improvvisa scomparsa del carissimo

Roberto Farmi

Bologna, 20 giugno 2018

Il Consiglio di Amministrazione della Banca di Udine, unitamente al Collegio Sindacale e a tutti i colleghi e collaboratori, si unisce al dolore del Direttore Generale Giordano Zoppolato e dei figli Andrea e Lorenzo per la perdita dell'amata

CLAUDIA

della quale ricorda i tratti gentili e il bellissimo sorriso.

Udine, 20 giugno 2018

LE LETTERE VANNO INVIATE A Messaggero Veneto, viale Palmanova 290, 33100 Udine Fax: 0432/527218 e-mail: posta.lettori@messaggeroveneto.it Non si pubblicano lettere non firmate e più lunghe di 1.500 battute (spazi compresi)

NOTERELLE DEL NOSTRO TEMPO

di SERGIO GERVASUTTI

TRA IPOTESI DI REATO E BAGATELLE

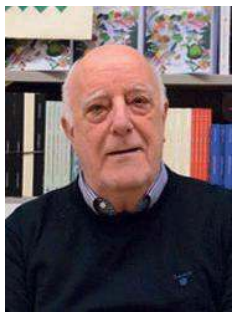

Carissimo Gervasutti,
e adesso tutti ad aprire il fuoco delle accuse e delle critiche sul Movimento 5 Stelle. I fattacci della capitale, legati alla costruzione del nuovo stadio della Roma, hanno sbugiardato i seguaci di Beppe Grillo e di Casaleggio che fin dai primi vagiti del loro movimento avevano aumentato il consenso popolare anche dichiarando di essere diversi rispetto ai corrotti politici del nostro Paese.
Abbiamo tutti ancora nelle orecchie il grido-slogan "onestà, onestà" ripetuto fino alla nausea sia durante i comizi sia all'interno del Parlamento.
Ebbene, ora quelle accuse mosse al sistema marcio della politica italiana stanno tornando al mittente come un boomerang. E non poteva essere diversamente.
Verrebbe da dire "gli sta bene" se non fosse che era quasi scontato che ci saremmo trovati a commentare un simile scandalo stavolta a forti tinte "gialle". Perchè dovremmo saperlo, ed esserci così messi il cuore in pace, che non è questione di fede politica o di ideali: l'italiano, non tutti per fortuna ma molti, purtroppo da sempre nel suo dna ha l'indomabile istinto a rubacchiare, a imbrogliare, a utilizzare le scorciatoie. Spesso poco legali. Come aveva già spiegato ampiamente quel genio di Totò quando vendeva la fontana di Trevi ai turisti.
Non sono cambiati. Che siano grillini, del Pd o berlusconiani.

Sabrina Loviso

C'è un po' di fatalismo nella considerazione della signora Loviso, e non è detto che abbia torto. Ma devo confessare che faccio ancora un po' di fatica a distinguere, nel polverone delle notizie che escono sulla vicenda dello stadio di Roma, tra ipotesi di reato e bagatelle. Mi spiego: il reato di "traffico di influenze" è una fattispecie nuova. Significa che se uno che ha un ruolo importante e magari raccomanda qualcun altro, anche senza passaggi di denaro, può essere accusato.

Sono sincero: mi sembra esagerato. Perché magari ha raccomandato una persona valida, e chi ha ricevuto la segnalazione gliene deve essere grato.

Altro esempio: leggo di biglietti per le partite della Roma regalati agli amici. È un reato? Può essere. Ma ancora sinceramente, mi sembra esagerato. Ma tutto ciò, e le dò ragione, è figlio di una doppia "cultura". Quella di chi grida "ladri, ladri" a ogni pie' sospinto, anche quando non è il caso; e quella di chi invece intende le regole come un consiglio, e non come un obbligo da osservare pedissequamente. Per me sono culture entrambe sbagliate.

Ma mi rendo conto che non è una posizione popolare...

LE FOTO DEI LETTORI

Il premio ai Cavalieri di Vittorio Veneto

Dall'archivio di Ezio Gallino spunta questa foto datata 1969 che offre l'immagine di alcuni Cavalieri di Vittorio Veneto durante una premiazione, mentre il più anziano, Giovanni Quarente, intrattiene tutti con le gradevoli note di un violino

LETTERE

Sul lago di Garda per la festa dei 70 anni

La classe 1948 della Carnia ha organizzato una gita sul lago di Garda per festeggiare il compleanno numero 70. Nella foto, inviata da Diego Mattia, il gruppo dei partecipanti con sullo sfondo il castello scaligero di Sirmione del Garda

Gli ex del Kennedy hanno ricordato la maturità

Antonio (che è il lettore che ha inviato la foto), Andrea, Alain, Riccardo, Carlo, Michele, Yuri, Davio, Roberto e Giuseppe: ovvero gli ex allievi della 5ª B elt. 1982-'83 dell'Itis Kennedy che si sono ritrovati a 35 anni dalla "matura"

IL RICORDO DEL CHIRURGO

Gli allievi di Bergnach tutti dottori in gamba

Egregio direttore,
ho letto l'articolo pubblicato sul Messaggero Veneto riguardante l'intitolazione dell'aula magna dell'ospedale di Tolmezzo al chirurgo Andrea Bergnach, e mi pare si sia parlato forse un po' troppo di Pier Giuseppe Avanzato, senza ricordare altri chirurghi formatisi alla sua scuola, e anche per questo riconosciuti come bravi professionisti.
Personalmente sapevo soltanto che i chirurghi Pietro De Antoni e Carlo Della Bianca erano stati suoi allievi, ma anche altri lo chiamano loro maestro, basta vedere uno dei necrologi pubblicati dal suo giornale.
Fra questi ci sono - oltre i già citati Avanzato, De Antoni, Della Bianca - Gianfranco Francioni, Roberto Petri, Andrea Risaliti, Roberto Santarelli, Marco Zuccolo, esercitanti la professione a Udine; Valdi Pezzetta operativo a Tolmezzo e Valter Zucchiatti dell'ospedale di San Daniele.
E da quello che so, egli chiedeva a ogni allievo di specializzarsi in un settore.
Inoltre nella richiesta di intitolazione dell'aula si legge che Andrea Bergnach aveva una visione moderna della sanità pubblica che lo portò a formare una scuola di chirurgia dove, in anticipo rispetto ai tempi, ciascun chirurgo poteva crescere professionalmente raggiungendo ben presto la propria autonomia ed ebbe pure il merito di far in modo che nell'ospedale tolmezzino si aprissero uno spazio per i trattamenti chemioterapici e una scuola infermieri.
Andrea Bergnach fu presidente e socio fondatore della sezione Andos tolmezzina, presidente della sezione locale del Rotary e dell'Università carnica della Terza età, oltre che consigliere comunale per il Movimento Friuli.
Infine, Bergnach è cognome sloveno, e il noto chirurgo, nato nel 1924, era originario delle Valli del Natisone e si era recato in Emilia per lavoro.

Laura Matelda Puppini

LA REPLICA

Non raccolgo le provocazioni

Ho appena letto sul Messaggero Veneto di sabato 16 scorso l'intervento del signor Andrea Rigazio.
Sono rimasto sconcertato, a dir poco, per quella caricatura che il lettore ha fatto del mio pensiero e della mia persona.
Per tranquillizzare i lettori e i tanti fratelli ortodossi, confermo che ancora non ho perso il senno. Nè intendo raccogliere provocazioni.

Don Dino Pezzetta
Osoppo

Ci ha lasciati

CARMELA GRECO SARTORI

Ne danno il triste annuncio il marito Livio, il figlio Alberto ed i parenti tutti.

I funerali avranno luogo oggi mercoledì 20 giugno, alle ore 15.30, nella chiesa del Carmine in Udine.

Si ringrazia quanti vorranno onorarne la cara memoria.

Udine-Selvis, 20 giugno 2018

of ANGEL Remanzacco-Pulfero
Feletto Umberto tel. 432/726443
www.onoranzeangel.it

Partecipano al lutto:
- Pirona Emilia

I familiari di

BRUNO CANTONI
di 73 anni

annunciano che i funerali avranno luogo giovedì 21 giugno alle ore 17 nella chiesa di Manzano, partendo dalla Cappella del cimitero locale.

Manzano, 20 giugno 2018

Of Mucelli & Camponi Manzano-Palmanova-Porpetto-Mortegliano
tel.0432/928362

Inga, la sorella e il nipote ringraziano di cuore tutte le persone che sono state vicino al loro caro

BRUNO CANTONI

Manzano, 20 giugno 2018

Of Mucelli & Camponi

È mancato al nostro affetto

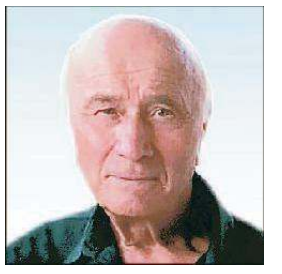

DINO NEGRO
di 74 anni

Lo annunciano la moglie Emilia, il figlio Paolo, la nuora Valbona, i nipotini e i parenti tutti.

I funerali saranno celebrati giovedì 21 giugno, alle ore 16, nel duomo di Tarcento, partendo dalla Casa Funeraria Benedetto.

Un particolare ringraziamento al personale dei servizi domiciliari distrettuali per l'assistenza ed il supporto.

Tarcento, 20 giugno 2018

Benedetto - Casa Funeraria Pompe Funebri
Tarcento, tel. 0432 791385
www.benedetto.com

E' mancata all'affetto dei suoi cari

AURORA SCUBLA VED.GUION
di 92 anni

Ne danno il triste annuncio la figlia, il genero, la sorella, la nipote, la pronipote e parenti tutti.

Il funerale avrà luogo domani, giovedì 21 giugno, alle ore 17 nella Chiesa di Subit, partendo dall'Opera Pia Coianiz di Tarcento alle ore 16.20.

Il Santo Rosario sarà recitato oggi, mercoledì 20 giugno, alle ore 18 in Chiesa.

La famiglia ringrazia per la partecipazione.

Un sentito grazie a tutto il personale dell'Opera Pia Coianiz di Tarcento.

Subit di Attimis, 20 giugno 2018

Of.Guerra-Povoletto
Tel.0432/666057

Il Presidente, il Consiglio di Amministrazione, la Direzione il personale tutto del C.A.M.P.P. partecipano al dolore della famiglia per la perdita del

Dott.
ITALO MORO

stimato e apprezzato Dirigente dell'Ente, impegnato con singolare sensibilità e dedizione nella tematica della disabilità durante tutta la sua vita lavorativa.

Cervignano del Friuli, 20 giugno 2018

ANNIVERSARIO

Quindici anni non per dimenticare, ma ricordiamo ciò che di bello hai saputo donare.

DIEGO SERVIDIO

I tuoi cari ti ricordano con una Santa Messa questa sera alle 19 nel Duomo di Cividale.

Cividale, 20 giugno 2018

La Ducale

NECROLOGIE e PARTECIPAZIONI al lutto
SERVIZIO TELEFONICO
da lunedì a domenica dalle ore 10 alle ore 22.00
Numero verde 800.700.800 (con chiamata telefonica gratuita)
Pagamento tramite carta di credito: Visa e Mastercard
A. Manzoni & C. S.p.A.
Le necrologie sono consultabili anche all'indirizzo internet: www.messaggeroveneto.quotidianiespresso.it

Messaggero Veneto immobiliare

IMMOBILIARE IN UDINE
RICERCHIAMO URGENTEMENTE IN AFFITTO A UDINE, PER I NOSTRI REFERENZIATI CLIENTI, BICAMERE E TRICAMERE ANCHE NON ARREDATI
IMMOBILIARE IN UDINE

LA NOVITÀ » PROTAGONISTI DEL MONDO DELL'ARREDO SONO SEMPRE PIÙ TESSUTI NATURALI O SINTETICI

Stile e sostenibilità ora insieme È l'ora dell'home-decor vegano

La filosofia veg non è più soltanto una dieta, ma è l'adozione di un consapevole stile di vita cruelty-free

IL DESIGNER ISRAELIANO EREZ NEVI PANA REALIZZA SGABELLI RICOPERTI DI SALE E MOBILI IN ARGILLA

Per i fan della sostenibilità a 360 gradi c'è una notizia sorprendente e confortante al tempo stesso: è il vegan design. La sensibilità pro ambiente e animali, dopo aver preso piede nelle cucine, nei ristoranti e nelle case di moda, rivoluziona ora anche il mondo dell'arredo.

DI TENDENZA

Protagonisti sono i tessuti naturali o sintetici, che hanno un impatto ambientale minore rispetto alle sostanze chimiche necessarie per impedire la decomposizione dei materiali di origine animale.

Dai divani ai cuscini, dalle coperte fino agli sgabelli: la ricerca sui materiali "cruelty-free" sta facendo passi da gigante e rende sempre più facile decorare casa con un arredamento vegano.

Addirittura nel Regno Unito il PETA Vegan Homeware Awards 2018 assegna un premio ai migliori arredi veg. Si tratta di una competizione organizzata dalla fondazione britannica PETA (People for the Ethical Treatment of Animals) con lo scopo di promuovere prodotti "sensibili" ai diritti degli animali, ovvero privi di pelle, piume, lana e seta.

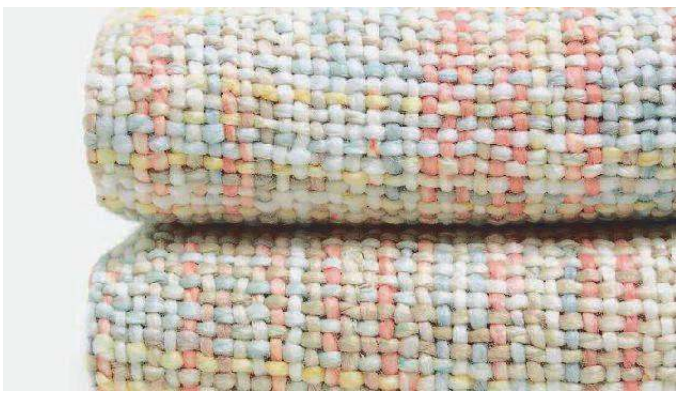

I MATERIALI CRUELTY-FREE CREANO COMPLEMENTI DAVVERO ORIGINALI

Le multinazionali globali hanno aderito alla nobile iniziativa, lanciando sul mercato complementi d'arredo che rispettassero i criteri del bando, e i risultati sono stupefacenti. Lo dimostrano accessori come il tappeto in finta pelle di pecora, descritto come molto morbido, caldo e accogliente, ideale, in particolare, sul pavimento o sulla poltrona preferita di casa.

È stata ideata anche una coperta vegana multicolore in "paglia intrecciata", prodotta al 100% in acrilico.

Ma il design veg più apprezzato è quello soprannominato "sale e terra" di Erez Nevi Pana, il designer israeliano che si è contraddistinto nel panorama dell'arredo per i suoi sgabelli ricoperti di sale del Mar Morto.

Impegnatissimo nella missione di promuovere i precetti vegani anche nella creazione di mobili e complementi, l'artista ha dato avvio all'esplorazione in stile veg partendo proprio dall'acqua salata, per continuare con l'utilizzo dell'argilla. Questa tendenza mostra come il veganesimo non sia più soltanto una dieta ma corrisponda, invece, alla scelta di un preciso modo di vivere.

» IL RITORNO DEGLI ANNI OTTANTA

OPEN SPACE, SEDIE E POUF SE IL DESIGN SPERIMENTA

Negli anni Ottanta il design non aveva regole e, quando c'erano, le sovvertiva. La sperimentazione era l'unica cosa che contava. Ciò vale anche oggi, visto che colori vivaci, motivi ipnotici e fantasie eccentriche sono tornati di moda. Il passato acquista però nuova vita: gli effetti provocatori dell'epoca si combinano con materiali di nuova invenzione e con tinte glossy, laccate e lucide, per un effetto finale scenografico e moderno. Via libera, allora, agli open space, ai tavolini bassi dalle geometrie fantasiose e ai mobili grandi. Largo agli oggetti di design, soprattutto se si parla di sedie, lampade e specchi. E per avere un po' di comodità non possono mancare poltrone in pelle o di colori vivaci, e ovviamente un pouf.

» IL TREND

MOBILI RICICLATI ECO-AFFASCINANTI

All'imperativo materiale e morale che richiama l'attenzione sul rispetto per l'ambiente si può rispondere in diversi modi. Il mondo dell'arredo da sempre suggerisce una strategia pratica ed economica: il re-styling di vecchi mobili, come quelli stipati in polverose soffitte, lascito di nonni o prozii.

L'impulso recentemente dato al fai-da-te anche nel design di alto livello ha inaugurato una nuova fase: quella dove a contare sono idee originali, pazienza e ingegno. È con questi mezzi che sedie e tavoli sverniciati e fuori moda rivivono una seconda vita nelle sale da pranzo delle case moderne. Con un po' di creatività e qualche piccolo accorgimento si possono riciclare mobili che non si usano più per renderli più attuali o più in linea con il resto del mobilio.

Ma c'è di più: il motto del recupero ha trovato profondo ascolto anche tra i designer di fama internazionale. Esempio ne è stata la passata Milano Design Week, dove sono state esposte le creazioni di sette famosi studi di design ricavate dagli scarti di materiali tessili. L'idea ha avuto, come obiettivo, la promozione del passaggio all'economia circolare, per proporre una riflessione concreta sull'urgente questione dei rifiuti, che colpisce in particolar modo l'industria tessile. È così che la spazzatura può essere trasformata in preziosa risorsa.

Il risultato è una collezione variegata di poltroncine, mensole a scomparsa e separè, accomunate dal design minimal e dall'utilizzo di svariati tipi di tessuto.

DI' LA VERITÀ, TE L'ASPETTAVI COSÌ?

EDILIZIA AGEVOLATA
RIQUALIFICAZIONE ENERGETICA
ADEGUAMENTO ANTISISMICO
MUTUI E FINANZIAMENTI
GARANZIA CONSAP

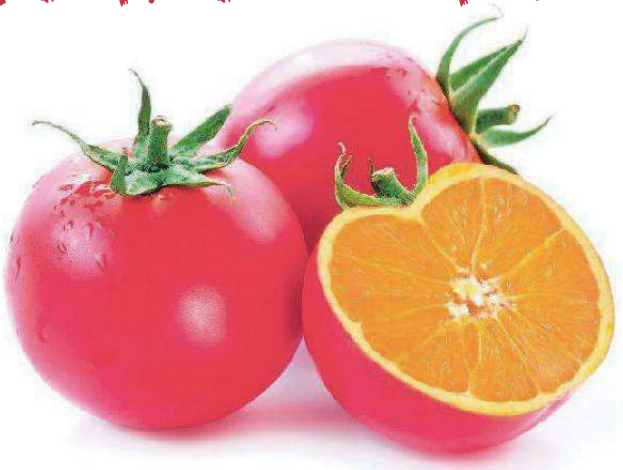

SOLUZIONI PERSONALIZZATE PER LA CASA IN BASE AI TUOI GUSTI

LA BCC PER LA CASA. PIÙ DI QUELLO CHE TI ASPETTI.

BCC CREDITO COOPERATIVO
www.bccfvg.it

Messaggio pubblicitario con finalità promozionale. Per le condizioni contrattuali dei prodotti e dei servizi illustrati e per quanto non espressamente indicato è necessario fare riferimento ai Fogli Informativi, alle informazioni Generali e agli Annunci Pubblicitari che sono a disposizione dei clienti presso tutte le filiali e sul sito internet delle BCC del Friuli Venezia Giulia nonché alle Informazioni europee di base sul credito ai consumatori a disposizione dei clienti presso tutte le filiali delle BCC del Friuli Venezia Giulia.

CIERRE immobiliare

udine, via mazzini, 7 - tel. 0432 289189

UDINE, INT. VIALE VENEZIA NOVITA'

in zona residenziale, RISTRUTTURATO APPARTAMENTO TRICAMERE CON TERRAZZA ABITABILE, soggiorno, cucina separata, tre camere, bagno finestrato, ripostiglio, due terrazze, cantina e posto auto coperto. € 148.000 trattabili - Cl. Energ. "E"

CAMPOFORMIDO CL. ENERG. "B"

a pochi passi dalla piazza, in contesto riservato, NUOVO BICAMERE BISERVIZI CON GIARDINO DI PROPRIETA', travi a vista, doppio posto auto, termoautonomo con riscaldamento a pavimento (no spese condominiali). € 138.000

MAJANO VILLA INDIPENDENTE

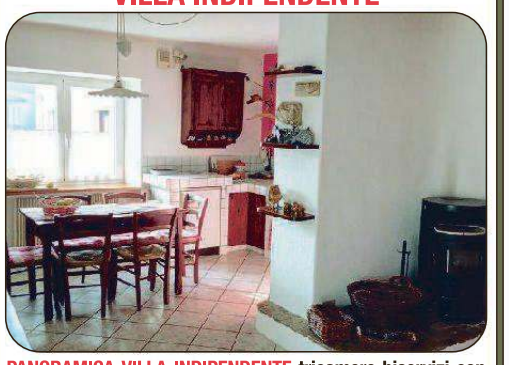

PANORAMICA VILLA INDIPENDENTE tricamere biservizi con ampio terrazzo abitabile da 30 mq. Zona abitativa al primo e secondo piano, al piano terra taverna, studio e lavanderia. Giardino di proprietà. € 170.000 - Cl. Energ. "G"

MORTEGLIANO NUOVA COSTRUZIONE

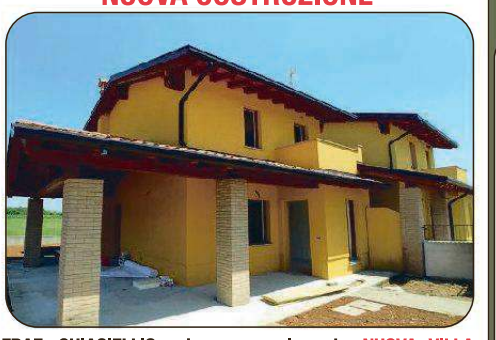

FRAZ. CHIASIELLIS - immersa nel verde, NUOVA VILLA BIFAMILIARE TRICAMERE BISERVIZI sviluppata su due livelli, giardino di proprietà, posto auto coperto. € 190.000 - Disponibilità di ulteriore Villa bifamiliare bicamere biservizi ad € 170.000! Cl. Energ. in fase di definizione

UDINE, INT. VIA CIVIDALE OCCASIONE € 79.000

in contesto quadrifamiliare, APPARTAMENTO BICAMERE+STUDIO posto al primo piano, cucinino separato, bagno finestrato. Cantina, garage, taverna. Termoautonomo (no spese condominiali). Cl. Energ. in fase di definizione

UDINE, ZONA PIAZZALE OSOPPO OTTIMO INVESTIMENTO PER STUDENTI

in posizione centrale e servita, LUMINOSO E AMPIO APPARTAMENTO BICAMERE, cucina abitabile, bagno finestrato, soffitta. € 85.000 - Cl. Energ. in fase di definizione

MARTIGNACCO RECENTE RISTRUTTURAZIONE

in piccola palazzina, MINI APPARTAMENTO DA 80 MQ OTTIMAMENTE RIFINITO, ampio soggiorno, cucina abitabile, camera matrimoniale, bagno finestrato, terrazza, doppio posto auto. Termoautonomo, climatizzato, travi a vista. € 95.000 – Cl. Energ. "B"

FELETTO UMBERTO INTERNAMENTE PERFETTO

LUMINOSO E AMPIO BICAMERE (DUE MATRIMONIALI) BISERVIZI, cucinino, soggiorno, terrazza, posto auto coperto. Internamente perfetto. Termoautonomo. € 90.000 - Cl. Energ. in fase di definizione

POZZUOLO DEL FRIULI FRAZ. NOVITA'

in piccola e recente palazzina, CURATO APPARTAMENTO TRICAMERE BISERVIZI SU DUE LIVELLI con garage, termoautonomo. € 120.000 - Cl. Energ. in fase di definizione

LOC. PASSONS POSSIBILITA' ACQUISTO INTERA PALAZZINA

In trifamiliare circondata da curato giardino, AMPIO BICAMERE (110 MQ) al piano terra con garage ad € 75.000 - Disponibile nella stessa palazzina bicamere al primo piano ad € 85.000 e bicamere all'ultimo piano ad € 80.000. Cl. Energ. in fase di definizione

www.immobiliarecierre.it

da noi sei di casa!

MAGNOTTI

SEGUITECI SU:

Udine - Viale Tricesimo, 49 - Tel. 0432 478004 - www.magnotti-immobiliare.it

L'AFFARE DELLA SETTIMANA

VIA GORIZIA DINTORNI: signorile BICAMERE con soggiorno, terrazzo, cucina arredata, due camere e bagno finestrato con doccia. Cantina e garage. Da vedere Euro 152.000

C

VILLE / CASE

OSOPPO LIMITROFI
intera **BIFAMILIARE** di **mq 380** composta da **DUE BICAMERE** più **STUDIO** con cucina separata. Doppio garage e doppia cantina. Scoperto di mq 2.000. **Occasione** Euro 219.000 Possibilità vendita singole unità abitati-

ZONA GERVASUTTA
rifinita **VILLA A SCHIERA** con soggiorno con caminetto, cucina, bagno ospiti, tre camere, tre bagni (vasca idromassaggio/doccia). Cantina e doppio garage. Parzialmente arredata.
Da vedere Euro 370.000

VIA BUTTRIO INTERNI
gradevole **BIFAMILIARE** con salone con terrazzo, cucina separata e arredata, due camere e bagno con doccia. Cantina e garage. Parzialmente arredato e clima.
Ottima Euro 133.000

MARTIGNACCO
recente **BIFAMILIARE** con zona living con caminetto, cucina, porticato, tre camere, quattro bagni e terrazzo. Cantina e taverna. Posti auto e giardino. Parzialmente arredata.
Da vedere Euro 310.000

C

UDINE NORD
ristrutturata **CASA** con soggiorno con caminetto, cucina, bagno, tre camere e bagno con vasca idromassaggio. Mansarda con travi a vista. Scoperto e posto auto. Arredata e clima.
Occasione Euro 199.000

MERETO DI CAPITOLO
interessante **CASA SINGOLA** su **PIANO UNICO** con salone con caminetto, cucina in muratura con fogolar, tre camere, due bagni finestrati (vasca/doccia). Soffitta. Taverna e parco di mq 5.300.
Occasione Euro 219.000

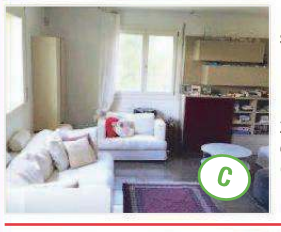

VIA GORIZIA DINTORNI
splendida **VILLA** con salone con caminetto bifacciale, cucina, studio, tre camere, quattro bagni e terrazzo. Cantina, taverna e garage. Semi indipendente. Giardino.
Molto rifinita Euro 354.000

C

CASSACCO LIMITROFI
gradevole **CASA** con ingresso, soggiorno, cucina con sala, dispensa e due bagni finestrati, tre camere, terrazzo.
Soffitta, giardino con garage e terreno di mq 400.
Solo euro 119.000

COSEANO DINTORNI
centralissima **CASA** ristrutturata con soggiorno, cucina, guardaroba, tre camere, biservizi (uno con vasca idromassaggio) e due terrazzi. Mansarda open space. Giardino.
Ottimo Euro 199.000

BASILIANO LIMITROFI
ottima **BIFAMILIARE** con soggiorno, cucina arredata, tre camere, due bagni. Giardino piantumato e garage doppio. Clima.
Piano unico.
Introvabile
Euro 218.000

C

APPARTAMENTI

VIALE TRIESTE
luminoso **TRICAMERE** con ampio soggiorno con terrazzo coperto, cucina, tre camere e due bagni.
Cantina e grande garage.
Completamente arredato.
Mutuo 100% €/mese 520
Euro 141.000

PASIAN DI PRATO LIMITROFI
in quadrifamiliare, gradevole **BICAMERE** con soggiorno, due terrazzi, cucina, due camere, bagno finestrato. Cantina e garage. Parzialmente arredato. No spese di condominio.
Mutuo 100% €/mese 440
Da vedere Euro 119.000

VIA AQUILEIA INTERNI
ottimo **BICAMERE** con soggiorno con terrazzo, cucina separata, due camere, bagno finestrato con vasca e ripostiglio. Cantina, soffitta e garage. Termoautonomo.
Mutuo 100% €/mese 400
Euro 109.000

TRICESIMO
elegante **BICAMERE** al piano terra con **SCOPERTO,** soggiorno, cucina arredata, bagno finestrato con doccia idromassaggio.
Cantina e garage.
Mutuo 100% €/mese 476
Recente Euro 129.000

VIA BALDASSERIA INTERNI
rifinito **BICAMERE** con soggiorno con sala da pranzo, terrazzo, cucina separata, due camere e bagno finestrato. Autorimessa e cantina. Parzialmente arredato e clima.
Mutuo 100% €/mese 520
Occasione Euro 141.000

FRONTE TEATRO NUOVO
signorile **APPARTAMENTO** di **mq 174** con ingresso, salone, cucina arredata, due bagni, due camere, studio/cameretta e terrazzo. Disponibilità due garage.
Ultimo piano
Euro 357.000

VIA MELEGNANO INTERNI
spazioso **TRICAMERE** con grande salone, cucina, tre camere matrimoniali, due bagni finestrati (vasca/doccia) e ripostiglio.
Cantina e garage.
Mutuo 100% €/mese 547
Occasione Euro 148.000

VIA CACCIA INTERNI
esclusivo **ATTICO** con soggiorno con caminetto, sala da pranzo, cucina, terrazzo, guardaroba, biservizi e tre camere. Cantina e tripla autorimessa.
Parzialmente arredato.
Splendido Euro 450.000

UDINE NORD
in curata palazzina, **APPARTAMENTO** con soggiorno, cucina abitabile, terrazzo, bagno finestrato con vasca, camera e cameretta. Cantina e garage. Arredato.
Mutuo 100% €/mese 365
Occasione Euro 99.000

VIALE TRIESTE INTERNI
in zona tranquilla, rifinito **BICAMERE** con soggiorno con terrazza verandata, cucina separata e arredata, due camere e bagno finestrato con doccia. Cantina.
Mutuo 100% €/mese 317
Occasione Euro 86.000

QUADRICAMERE, UDINE

Zona Via Gemona, in palazzo degli anni '70 ristrutturatissimo **quadricamere** biservizi con garage … piano alto, arredato, finiture curate e spese contenute, € 224.000!!

ATTICO, UDINE - PRIMISSIMA PERIFERIA

Importante **attico** di mq. 170 con ampie terrazze, tricamere biservizi, lavanderia e garage doppio … € 289.000!

BICAMERE RISTRUTTURATO, UDINE

Sapiente recupero di un appartamento di mq. 110 con resina, serramenti bianchi, impianti nuovi e tanta atmosfera! **2 grandi camere**, zona giorno spaziosa, cantina e garage. € 175.000

CASA, UDINE – VICINANZE CENTRO

Zona Planis, posizione tranquilla e soleggiata, deliziosa **villetta** anni '30 da ristrutturare, con enormi potenzialità, su lotto recintato di mq. 600, di forma regolare. Progetto per eventuale ampliamento o recupero conservativo! Affascinante a due passi dal centro! € 315.000

ATTICO, UDINE – BORGO GRAZZANO

Splendido **attico** di oltre mq. 200 in un elegante palazzo, spaziose metrature, quadricamere triservizi, lavanderia, garage doppio … prezzo molto interessante.

TRICAMERE, UDINE – VIA AQUILEIA

Inserito in un affascinante palazzo degli anni '50, importante appartamentone di mq. 150 con soffitti alti e particolari unici … € 195.000!

MINI, UDINE - INT. VIA L. DA VINCI

In elegante residence, appartamento al 1° piano in ottime condizioni ... basse spese condominiali, termoautonomo, cantina e garage. € 92.000

BICAMERE, UDINE CENTRO

Mq. 95 recentemente ristrutturati, piano alto con ascensore … cucinotto separato, soggiorno, camera singola e ampia matrimoniale, studio, biservizi, veranda. Termoautonomo, basse spese condominiali, clima "Daikin", parziale arredo su misura. Cantina, NO GARAGE, € 235.000

BICAMERE CON GIARDINO, ZONA PASSONS

Attuale mini di mq. 80 ripristinabile in bicamere. Doppia zona giorno con uscita nel giardino curato e protetto, libero su 4 lati! Tranquillità e luce in tutti gli ambienti, garage doppio … € 165.000!

IMMOBILIARE **IN** UDINE

P.ZZA GARIBALDI N. 5

TEL. 0432.502100

WWW.IMMOBILIAREINUDINE.IT

IN AFFITTO

PIAZZA GARIBALDI: in piccolo palazzo ristrutturato, **bicamere** biservizi **più studio**, 2 livelli, arredato, risc. autonomo, doppio posto auto coperto, € 850 mensili!

CUORE CENTRO STORICO: luminoso **mini** arredato, pavimenti in legno, travi a vista bianche, bagno finestrato, terrazzino, risc. autonomo ... € 550 mensili, no animali!

VIA LIRUTI: in piccola palazzina recentemente ristrutturata, grazioso **bicamerino** con doppi servizi, terrazzo, completamente arredato, termoautono-mo, ampia cantina, € 550 mensili!

VIA POSCOLLE LATERALE: ampissimo **tricamere** biservizi con bel soggiorno con terrazzo, cucina arredata, possibilità posto auto coperto, termoautonomo, solo referenziati, € 800 mensili.

VIA MERCATOVECCHIO LATERALE: in palazzetto di sole 3 unità, spazioso **mini più studio**, arredato, cucina abitabile, termoautonomo, libero dal 01 luglio, € 500 mensili!

PIAZZA I° MAGGIO: **bicamere** primo ingresso, completamente arredato con mobili moderni, climatizzato, travi a vista sbiancate, posto auto, € 850 mensili! Stesso complesso, splendido tricamere biservizi!

BI/TRICAMERE - UDINE SEMICENTRALE

Nuova palazzina di sole 4 unità abitative! Appartamenti con terrazzone o giardino, da 220.000! "Casa Clima" B … fantastici!! Info presso nostri uffici previo appuntamento.

ESCLUSIVA VILLA LIBERTY + DEPENDANCE

Meravigliosa, unica, calda, luminosa, importante, curata e maestosa proprietà liberty in centro città. Ampie dimensioni, dependance, classe A "Casa Clima". Prezzo e info riservate.

ATTICO "ALLA FRANCESE", UDINE – ZONA "VAT"

Vista a 360°, doppia zona giorno, terrazzo panoramico, ascensore privato, rifiniture ricercate, classe "A". Prezzo impegnativo, info previa telefonata.

NEGOZIO, UDINE – LARGO PECILE

Cessione di importante **negozio** dalle ampie metrature e con enormi vetrine… attività florida con affitto muri adeguato. Info riservate.

CASA, MORUZZO

Rara opportunità!! Lotto di mq. 1000 circa, 3 livelli (mq. 70 l'uno), adiacente atelier bilivello (mq. 60 a piano) per 2a abitazione. Scoperto attrezzato e curato. € 278.000

VILLA INDIPENDENTE, PERIFERIA DI UDINE OVEST

Stupenda, ristrutturata nel 2006, ampi spazi interni e gradevole porticato esterno, fotovoltaico, antifurto, clima, irrigazione automatica. Per chi cerca spazi e comodità, perfetta … prezzo competitivo!

VILLA, VILLAVERDE DI FAGAGNA

Splendida **villa** panoramica a pochi passi dal Golf Club, dotata di miniappartamento accostato … affascinante, tranquilla e curata. € 328.000

TRICAMERE, UDINE CENTRALE

In posizione elevata, luminoso tricamere con cucina separata abitabile ed ampio ingresso, bagno, ripostiglio, 2 terrazze e comodo garage … € 110.000!!

BICAMERE, UDINE – VIA DEL BON

Piccolo contesto senza spese condominiali, zona giorno open space con grazioso terrazzino, ampio bagno finestrato, posto auto ad uso esclusivo! € 109.000

VILLA INDIPENDENTE, TRA CORMONS E GRADISCA D'ISONZO

Splendida **villa indipendente** in silenzioso e confortevole contesto, metrature generosissime, ampia cucina, zona pranzo, soggiorno … pluricamere e fantastico giardino … da vedere!! € 380.000

AMPIO TRICAMERE, PAGNACCO (frazione)

Nuova e piccola palazzina, biservizi, cucina, cantina, doppio garage e posto auto! Finiture interne personalizzabili, risparmio energetico e acustico, ULTIMA DISPONIBILITA' con travi a vista, € 237.000!

APPARTAMENTI LUSSOSI, CODROIPO

In villa liberty completamente e finemente ristrutturata, 3 unità di circa mq. 180 l'una … piano terra con giardino, piano 1° e 2° con ampie terrazze. Privacy e luce in ogni unità, prezzi impegnativi, classe A.

QUADRICAMERE, UDINE LIMITROFO AL CENTRO

Grande, luminoso, ultimo piano, elegante! Sviluppato su piano unico, impeccabile appartamento di oltre mq. 200 con garage doppio … termoautonomo, € 289.000!!

CASA, PANTIANICCO

Ampie metrature, posizione centrale, annessi sul retro ed ai lati, ampio scoperto sul fondo. Rifatti tutti i tetti, piccoli accorgimenti per attualizzarla, € 200.000!!

ATTICO TERRAZZATO, UDINE EST

Bellissimo, ampio e recente ultimo piano a pochi minuti dal centro ... luminoso, 2 livelli, garage e 2 posti auto. Maggiori info previa telefonata.

CASA IN LINEA, COLLOREDO DI PRATO

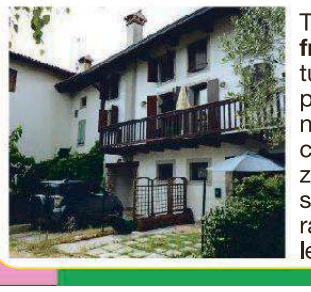

Tipica **casetta friulana,** ristrutturata nel 2004, più livelli, cucina, soggiorno, 2 camere, biservizi, garage e posto auto … libera e già abitabile! € 112.000

www.immobiliaremacoratti.it

UDINE
Baldasseria
Recente mini arredato al piano rialzato. Soggiorno con cucina a vista e terrazza abitabile, bagno finestrato, camera matrimoniale. Cantina e garage. Disponibile da subito. Predisposizione climatizzatore. Termoautonomo. Classe energetica D.

Euro 70.000

UDINE NORD
Bicamere ristrutturato
Zona Chiavris. Piano alto con ascensore, bicamere con cucina separata, terrazzo, cantina. Bagno ristrutturato, serramenti nuovi, porta blindata. Possibilità di acquisto posto auto.

Euro 85.000

UDINE SEMICENTRO
Bicamere ristrutturato
Bel bicamere piano alto! Zona giorno in open-space con cucina a vista, due camere, terrazza, bagno finestrato e ripostiglio. Clima in pompa di calore. Completamente ristrutturato, impianti rifatti, serramenti nuovi. Cantina e garage.

Euro 95.000

REMANZACCO
Recente bicamere
In zona residenziale limitrofa al centro, bicamere in recente e gradevole palazzina. Ingresso, zona giorno con accesso all'ampia terrazza abitabile, cucina arredata, due camere, bagno finestrato.

Euro 115.000

TRIESTE
Mini ristrutturato in centro
In centro storico al terzo piano con ascensore. Ingresso, zona living open space, ampia camera matrimoniale, terrazzo abitabile, bagno con doccia. Completo di box auto. Ottimo anche come investimento

Euro 169.000

GRADO
Bicamere con vista laguna
In zona città giardino con splendida vista sulla laguna vista dall'alto del secondo piano, proponiamo ampio bicamere.

Euro 148.000

UDINE CENTRO
Bicamere ultimo piano
Via del Pozzo. A due passi dal centro storico, bicamere al 4° e ultimo piano con ascensore. Interessante appartamento finemente ristrutturato. Cucina con accesso alla veranda, ampio salotto, due camere, un bagno. Riscaldamento con termo-valvole con controllo da remoto. Cantina e soffitta. Da vedere!!

Euro 159.000

TRICESIMO
Tricemere in zona centrale
Ampia metratura terrazzato e immerso nel verde. Al primo piano, cucina abitabile con terrazza verandata, ampio soggiorno con accesso alla comoda terrazza, due bagni, due camere matrimoniali con terrazza e una singola. Termoautonomo, cantina e garage.

Euro 155.000

MACORATTI
immobiliare

UDINE CENTRO
Tricamere ristrutturato
Piano alto. Incantevole appartamento ristrutturato da 150 mq e 30 Mq di Terrazze. Open-space in zona giorno con accesso ad una bellissima terrazza semi-coperta. Tre comode camere, locali da bagno completi di bagno turco e doccia/vasche idro. Cantina e garage.

Euro 410.000

MINI RISTRUTTURATO
A Lignano
Viale centrale. Lignano Sabbiadoro. Piano alto!! A pochi minuti a piedi dalla spiaggia, interessante ampio mini ristrutturato e completamente arredato. Terrazza e posto auto condominiale. Euro 107.000

Euro 107.000

UDINE NORD
Terreno edificabile
Posizione ottima!!! Via Gorizia angolo via Monte Coglians, In zona residenziale, ultimi due lotti di terreni edificabili da 650 mq. e da 930 mq.

Info in sede

RAGOGNA
Casa in linea
Fraz. San Pietro. In zona centrale, casa in linea disposta su più livelli oltre mansarda rifinita. Cucina abitabile, tre camere matrimoniali, bagno finestrato. Abitabile da subito, recentemente ristrutturata.

Euro 55.000

UDINE NORD
Casa con giardino
Via Tavagnacco. Porzione di bifamiliare da ristrutturare disposta su due piani, oltre scantinato, con giardino recintato. Deposito esterno. Disponibile da subito.

Euro 105.000

SAN VITO DI FAGAGNA
Casa indipendente con giardino
In frazione di San Vito, casa indipendente su due livelli con due camere da letto e una stanza-studio e doppi servizi. Giardino privato Contesto tranquillo.

Euro 135.000

UDINE LAT. VIA PRADAMANO
Bifamiliare
Porzione di bifamiliare disposta in verticale dalle ampie metrature (circa 200 mq). Ingresso, cucina abitabile, sala da pranzo, salotto con caminetto, salone. Zona notte con tre ampie camere matrimoniali e due bagni. Soffitta, garage, portico e giardino privato.

Euro 179.000

UDINE
Casa indipendente
Baldasseria: disposta su unico piano (cucina, soggiorno, tre camere e bagno) più mansarda e cantina. Internamente da rimodernare, il tetto è stato rifatto e isolato, circondata da un curato giardino di circa 600 mq, doppio garage.

Euro 190.000

Udine - via dei Rizzani, 10 - T. 0432-508738

50 ANNI DI STORIA PER OFFRIRE QUALITÀ INDUSTRIALE, CURA ARTIGIANALE, TECNICHE COSTRUTTIVE ALL'AVANGUARDIA PER EFFICIENZA E SOSTENIBILITÀ, RISPETTO E CONSIDERAZIONE DEL CLIENTE.

...in altre parole, Case Sartoriali.

AD GREEN
COSTRUZIONI
RISTRUTTURAZIONI
ECOSOSTENIBILI

GOLD SERIES

Investimenti Immobiliari A.D.
Via V.M. Moretti 6 33037
Pasian di Prato (Ud)
+39 0432 691513
www.ad-green.it
info@ad-green.it

Le nostre certificazioni

ALCUNE REALIZZAZIONI NELLE PROVINCE DI:

UDINE	Cividale - Bertiolo - Latisana - Povoletto - Tricesimo - Magnano in Riviera - Carlino - Tolmezzo - Gemona del Friuli - Cavazzo Carnico - Gonars - Campoformido - Palazzolo dello Stella
TRIESTE	Muggia - Duino - Opicina - Sgonico
PORDENONE	Aviano - Sacile - Azzano Decimo - Cordenons - Maniago - Previsdomini - San Vito al Tagliamento - Casarsa
GORIZIA	Monfalcone - Romans d'Isonzo - Capriva del Friuli - Cormons - Ronchi dei Legionari - Redipuglia

LE NOSTRE CERTIFICAZIONI

FriulcasA® Servizi Immobiliari

TOLMEZZO - Via Matteotti, 54
Tel. 0433 2980

MOGGIO UD. - Via alla Chiesa, 7/a
Tel. 0433 2980

www.friulcasa.it

TOLMEZZO, centro storico, in bellissima palazzina d'epoca, vendesi ampia ed esclusiva mansarda di circa mq. 130 al grezzo, con posto auto di proprietà. Classe Energetica G. Da vedere!

ARTEGNA, in bella zona residenziale, graziosissima villetta di recente costruzione du due livelli, termo-autonoma, composta da: ingresso, cucina-soggiorno, servizi, sottoscala, ripostiglio al piano terra; tre camere, disimpegno, bagno, terrazza al piano primo. Annessi 400mq di giardino recintato e posto auto coperto. Da vedere!

VERZEGNIS, Frazione Chiaicis, in posizione soleggiata, panoramica e tranquilla, vendesi lotto di terreno edificabile di mq. 844. Da vedere !!!

TRICESIMO, Frazione Felettano, in zona tranquilla, ben rifinita VILLA, termo-autonoma, completamente arredata con mobili su misura su due livelli, composta da: cucina, soggiorno con caminetto, tre camere, biservizi, garage e giardino recintato. Classe energetica F. Da vedere!!!

IDEALE PER LE VACANZE IN CARNIA - PALUZZA, Frazione Timau, in bifamiliare, grazioso appartamento su due piani, composto da due camere, cucina-soggiorno, bagno, disimpegno, terrazza e cantina. PREZZO INCREDIBILE, SOLAMENTE € 13.000!!!

TOLMEZZO, Piazza Garibaldi, in prestigiosa palazzina d'epoca composta da sole quattro unità immobiliari, vendesi ampio e luminoso appartamento al secondo piano, termo-autonomo, parzialmente arredato, composto da atrio, ampio salone, cucina, quattro camere, bagno e terrazza. Classe Energetica G. Da vedere!

TOLMEZZO, Inserito in un edificio recentemente ristrutturato, fra le più storiche palazzine di Tolmezzo, immobile ed attività di AFFITTACAMERE, composto da: Hall e reception, 12 camere con bagno privato, cucina, sala colazione, guardaroba, sala interna con bagno, lavanderia, stireria, deposito, centrale termica ed alloggio per il gestore.

Vendesi villetta indipendente a VENZONE, frazione Carnia, in zona centrale, completamente arredata, in ottimo stato, su tre livelli con annesso scoperto di circa 700 mq. L'immobile è costituito da garages e vani accessori al piano scantinato; cucina, soggiorno, terrazza, due camere e bagno al piano rialzato e mansarda composta da due stanze e bagnetto. Il riscaldamento è a gas metano con termo-cucina integrati, camino ventilato in soggiorno e clima/pompa di calore. Presente un impianto di antifurto esterno ed interno. Serramenti alluminio legno recentemente sostituiti. Classe Energetica in via di definizione. Prezzo interessante! Da vedere!

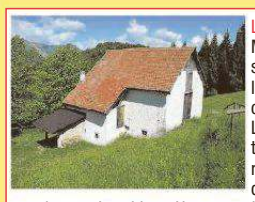

LAUCO, nella splendida località di Melarie di Tarlessa, a mt. 1100 slm, vendesi ampio stavolo su tre livelli, parzialmente ristrutturato, con cucina, due camere e w.c.. L'immobile è servito da acquedotto comunale, risulta facilmente raggiungibile in auto e viene venduto con circa 15.000 mq. di terreno in parte boschivo ed in parte coltivato a prato stabile. Da vedere!

BIBIONE, In villetta bifamiliare a schiera, facente parte del villaggio Loriana, situato a circa 900 metri dal mare, graziosissimo ed ampio bilocale al primo piano; indipendente, ben arredato, dotato di climatizzatore/pompa di calore, giardinetto e posto auto. L'appartamento è composto da soggiorno con divano letto, angolo cottura, spaziosa camera matrimoniale, bagno ed ampia terrazza esposta a sud con vista sulla piscina. Classe Energetica G.

IMMOBILIAREINDRO

Via B. Stringher 27 - 33100 Udine - Ufficio +39 0432 1636187
info@immobiliareindro.it - www.immobiliareindro.it

UDINE EST
Attività di **edicola, tabacchino, ricevitoria.** Locale commerciale indipendente con parcheggio e magazzino, affitto vantaggioso senza spese condominiali. Euro 67.000

UDINE CENTRO - ZONA PALAMOSTRE
Ampio **bicamere** ristrutturato. Cucina separata, camere matrimoniali, ripostiglio. Cantina e posto auto condominiale. Classe F. Ottimo investimento da mettere a rendita. Euro 91.000!

UDINE - ZONA OSPEDALE
In zona signorile e servita, nuovi **bicamere e tricamere** con giardino o ampia terrazza. Domotica, impianto ricircolo aria, fotovoltaico e pannelli solari. Alta qualità! Classe A.

BASALDELLA
Spaziosa **casa di testa** con giardino. Al piano terra soggiorno, cucina, bagno e studio. Primo piano con tre camere e due bagni. Due autorimesse, cantina e lavanderia. Classe D. Euro 245.000

TRICESIMO
Perfetta **villa a schiera di testa** del 2006. Soggiorno-cucina, tre camere, due bagni più' lavanderia. Giardino, garage e cantina. Classe D. Euro 205.000 arredo cucina incluso!

UDINE NORD - COLUGNA
Ottima **casa in linea** con cucina da 20 mq, tre camere matrimoniali, doppi servizi. Perfettamente abitabile e con parte dell'arredo compreso. Classe E. AFFARE! Euro 185.000

UDINE - INTERNI VIA POZZUOLO
In una via interna e riservata, **villa indipendente/bifamiliare** su lotto di 1.300 mq. Abitazione bicamere al piano terra, mansarda ristrutturata con cucina, soggiorno, due bagni e zona notte. Garage doppio. Ape in definizione.

UDINE - INTERNI VIALE VENEZIA
Villa indipendente primo ingresso. Riscaldamento a pavimento, pannelli solari, serramenti triplo vetro, tapparelle motorizzate. Design moderno, finiture signorili. Classe A.

AFFITTO

UDINE - Riva Bartolini
In zona centralissima, mini appartamento/mansardina, arredato, al quinto piano, così composto: ingresso, soggiorno, cucinino separato, camera matrimoniale e bagno finestrato. Attualmente locato.
G - 392,026 kWh/mq anno
€ 300 + 80

UDINE - Zona Paparotti
Luminoso appartamento al piano rialzato, arredato, composto da: ingresso nel soggiorno con angolo cottura, ampia terrazza, disimpegno notte, camera matrimoniale.
Cantina e posto auto coperto.
E - 144,8 kWh/mq anno
€ 400 +35

UDINE - Via Ronchi
In corte tranquilla e riservata, deliziosa casetta in linea, parzialmente arredata, su due livelli, bicamere, biservizi, cucina abitabile, soggiorno...
Senza spese condominiali!
G - 286,68 kWh mq anno
€ 600

MORTEGLIANO - Via Roma
Nel centro del paese, appartamento bicamere arredato al piano terra, composto da: ingresso, cucina abitabile, soggiorno, camera matrimoniale, camera singola/studio, bagno, cantina e posto auto coperto.
A.P.E. in fase di redazione
€ 400 + 50

UDINE - Via Nievo
Ad un passo dal centro, bicamere arredato al primo piano e composto da: ingresso, cucina abitabile con accesso alla terrazza, soggiorno con accesso ad altra terrazza, ripostiglio, bagno con vasca
A.P.E. in fase di redazione
€ 400 + 180

UDINE - Via Bicinicco
Ampio tricamere sito al piano rialzato, composto da: ingresso, soggiorno, terrazzo, cucina abitabile, due bagni entrambi finestrati, Cantina. Possibilità di garage di 21 mq.
Senza spese condominiali!
A.P.E. in fase di redazione
€ 550

UDINE - Via Da Vinci
In zona molto servita, luminoso tricamere parzialmente arredato sito al terzo piano e recentemente ristrutturato, composto da: ampio soggiorno, terrazza, cucina abitabile con veranda, due bagni. Posto auto coperto.
G - 210,3 kWh/mq anno
€ 600 + 150

UDINE - Viale Ungheria
Fronte strada fortemente trafficata, nelle immediate vicinanze del centro, negozio vetrinato open-space di mq 80, cantina al piano scantinato di mq 21.
A.P.E. in fase di redazione
€ 1100 + 125

VENDITA

UDINE - Viale Leopardi
A due passi dal centro, in servitissima zona, luminoso bicamere sito al secondo piano, composto da: cucina con veranda, soggiorno con terrazzino, studio e bagno finestrato. Cantina al piano interrato.
F - 90,81 kWh/mq anno
€ 65.000

UDINE - Via Cadore
Mini al terzo piano in buon contesto condominiale composto da: ingresso, cucina separata, salottino/zona pranzo, bagno finestrato con vasca, grande camera matrimoniale. Cantina al piano interrato.
G - 266,65 kWh/mq anno
€ 55.000

UDINE - Via Cividina
Appartamento di 150 mq. con cucina, terrazza, salotto, 2 camere da letto, studio, due bagni finestrati al piano rialzato e ampia taverna attrezzata con cucinino e caminetto al piano interrato. Garage e giardino.
F - 187,74 kWh/mq anno
AFFARONE!! € 168.000

AGENZIA IMMOBILIARE **SAVOIA®** ... Since 1899

UDINE - Via Cividale
Luminoso tricamere al piano terra con giardino, soggiorno, cucina abitabile, due bagni con doccia. Al piano interrato cantina e grande garage.
A - 43,97 kWh mq anno
€ 240.000

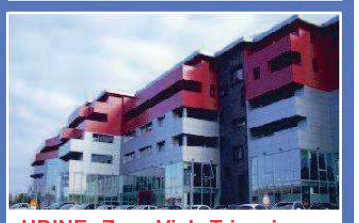

UDINE - Zona Viale Tricesimo
In moderno residence, appartamento tricamere di 150 mq così composto: ingresso, ampio soggiorno con accesso alla terrazza di 40 mq, cucina a vista...
Ultimo appartamento personalizzabile!
Classe energetica A
AFFARONE!! € 230.000

RAVASCLETTO
Tricamere al piano rialzato composto da: ingresso, soggiorno con angolo cottura e caminetto, terrazza, due camere singole, camera matrimoniale, bagno, ulteriore terrazzo. Cantina.
F - 274,88 kWh mq anno
€ 95.000

PAGNACCO - Modoletto
Pregevole villa con stupenda vista panoramica, lotto piantumato di 2.800 mq., così composta: al piano terra grande cucina, salotto con caminetto, soppalco, tre grandi camere da letto...
A.P.E in fase di redazione
€ 520.000

UDINE - 1,2 km dal Castello Via Cividale «Green City»
Disponiamo di lotti edificabili a destinazione residenziale, da mq. 500, già urbanizzati, in posizione molto servita! Edificazione diretta!
€ 90.00

Udine, Via Parini 16 — Tel. **0432-50.30.30** 6 linee r.a. — www.savoia.net

n&f servizi immobiliari

VIA UMBERTO Iº, 33
SAN DANIELE DEL FRIULI
0432 941591
328 7760597
info@nfserviziimmobiliari.it

Ragogna rif. 946
Casa singola con giardino di proprietà esclusiva. Ampia cucina abitabile con terrazzo, soggiorno con ampio patio coperto, zona notte con due camere e bagno. Nello scantinato ampio ripostiglio, centrale termica e cantina. Termo autonomo, serramenti in legno, pavimenti in piastrelle. nella zona pranzo e cucina canne fumarie per stufa o caminetto.

San Daniele rif. 919
Casa singola da ristrutturare sviluppata su tre piani: al primo piano si trovano il locale soggiorno, cucina, ripostiglio, un bagno e la zona lavanderia.
Una scala conduce al primo piano, dove si trovano due camere e un bagno, e al sottotetto. Compreso nella proprietà lotto di circa 1000 mq.

San Daniele rif. 936
Vicinanza scuole medie, si vende appartamento al primo piano composto da cucina abitabile, ampio soggiorno con caminetto e terrazzato, tre camere, bagno con doccia e bagno con vasca. Nello scantinato, cantina e garage privato.

San Daniele rif. 925
Elegante villa indipendente in zona residenziale con ampio giardino esclusivo recintato e piantumato. Al piano terra l'unità abitativa composta da luminoso soggiorno con caminetto, cucina separata, tre camere di cui due terrazzate e bagno. Piano scantinato con zona servizi, lavanderia, cantina e bagno. Primo piano con soffitta da ultimare.

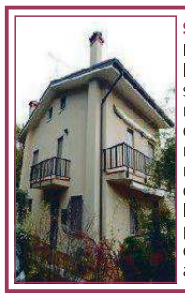

Susans di Majano rif. 913
Interessante villetta singola tricamere a Majano, località Susans, con terreno di pertinenza. Ingresso su soggiorno con zona pranzo e salotto con caminetto, cucina abitabile, stireria, bagno e lavanderia; Primo piano troviamo la camera matrimoniale con terrazza, due camere singole con balcone e bagno con vasca. Terreno di pertinenza recintato e dipendenza uso cantina-ripostiglio. Nelle immediate vicinanze, terreno di circa 2.500 mq parte a bosco parte a prato. Fabbricato degli anni ottanta, antisismico, si presenta in condizioni di abitabilità ottime. Ape in fase di valutazione.

Majano rif. 942
Tranquillo appartamento in piccola palazzina di sole 4 unità, zona residenziale e ben servita. Al piano rialzato, ingresso con cucina separata, soggiorno, tre camere e doppi servizi. Terrazze. Garage e cantina nello scantinato. Giardino condominiale e giardinetto ad uso esclusivo.

AFFITTI

Udine rif. 943
Appartamento al secondo piano in zona centro, con garage e cantina. Soggiorno con terrazzo, cucina arredata, camera matrimoniale arredata, e camera piccola con guardaroba. Pavimenti in legno, terrazza verandata.

Udine rif. 933
Si affitta luminoso appartamento all'ultimo piano composto da ampio soggiorno, cucina arredata, grande camera matrimoniale con terrazzo e bagno con vasca.

Majano rif. 938
Ampio e luminoso bicamere in posizione centrale e servita. E' situato al secondo piano con ampia cucina arredata soggiorno con terrazzo due camere ed un bagno con vasca. Garage e cantina al piano terra Termoautonomo.

San Daniele rif. 937
In zona residenziale vicinanze scuole, al terzo piano con ascensore si affitta ampio bicamere con un bagno e doppio terrazzo. Arredato.

Affittasi appartamenti, mini, bi-tricamere in San Daniele e limitrofi

IMMOBILIARE 55

UDINE - Via Sarpi, 18 - www.immobiliare55.it
Cell. 335 6593853 - Tel. 0432 510283

Udine, via della Roggia, appartamento composto da: ingresso, soggiorno, cucina abitabile, disimpegno, tre camere, un bagno finestrato, ripostiglio, terrazzo, veranda, cantina, riscaldamento autonomo. €. 110 mila trattabili

Grado Pineta, a due passi dal mare, secondo ed ultimo piano, appartamento arredato in buone condizioni, soggiorno, cucina, tre camere, un bagno finestrato, terrazzo, posto auto coperto. €. 110 mila trattabili

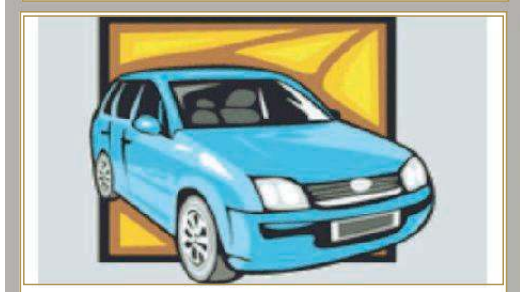

Udine, via Tiberio De Ciani, piano terra, vendesi garage per un'auto.

Udine, Viale Duodo, condominio anni settanta, appartamento 120 mq. ingresso, soggiorno, cucina, due camere, un bagno, ripostiglio, veranda, terrazzo, cantina, posto auto. €. 125 mila

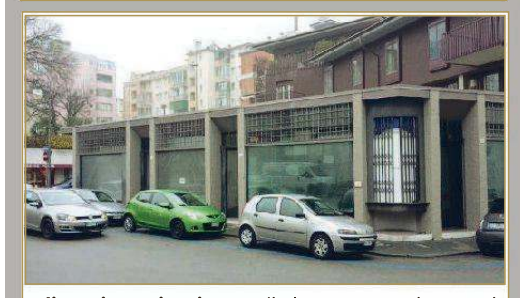

Udine, via Marinoni, zona di elevato passaggio, negozio 100 mq. su due livelli, ampia vetrina, locato a € 12.000,00 annuali. Vendesi € 140 mila

Udine, via Divisione Julia, negozio vetrinato, 600 mq. più scantinato 200 mq. due bagni, adatto supermercato, poliambulatorio, palestra, ristorante ecc. Vendesi o affittasi

"Villa Park - Udine Nord"
Case ecosostenibili evolute

IL NUOVO PROGETTO DI **BAUTEC** SI CHIAMA **"VILLA PARK – UDINE NORD".**

A DUE PASSI DALL'OSPEDALE DI UDINE, **DUE VILLE SINGOLE E UNA BIFAMILIARE,** CON GIARDINI DI PROPRIETÀ ESCLUSIVA.

IMMERSE NEL VERDE DI VIA MONDOVÌ, AD ELEVATA EFFICIENZA ENERGETICA E TERMICA (CERTIFICATE **CASACLIMA A**). COSTRUITE CON IL **"MATTONE EVOLUTO"** WIENERBERGER, DOTATE DI IMPIANTI CON **FONTI RINNOVABILI, FINITURE RICERCATE** E **PERSONALIZZABILI.**

VENDITA DIRETTA

BAUTEC HAUS

PER INFORMAZIONI
Cellulare cantiere
347 1934403

BAUTEC SRL
Via Nazionale 21
33010 Reana del Rojale (Ud)
bautec@bautec.it
www.bautec.it

pagecomunicazione.com

RESIDENZA B28 elluno

VIA BELLUNO - FELETTO UMBERTO

classe A

KlimaHaus CasaClima

REALIZZAZIONE DI 3 VILLE SINGOLE

www.rodarocostruzioni.com

info 335 6023144

RODARO COSTRUZIONI B28

---

www.immobiliarecaporale.it

del dott. Loris e Marcello

UDINE - Via Bernardinis 15-17

0432 478305

CAPORALE

CIVIDALE CENTRO
2 CAMERE 145.000

In TRIFAMILIARE... ultimo piano... luminoso... panoramico... travi legno... 90 mq... ampia zona living open space... cantina... garage...

PASIAN di PRATO
VILLA SINGOLA

Recentissima e raffinata... alta qualità... **3 camere + studio...** 2 enormi terrazze... porticato pranzo... 3 bagni + lavanderia... doppio garage...

MOLIN NUOVO
VILLASCHIERA 198.000

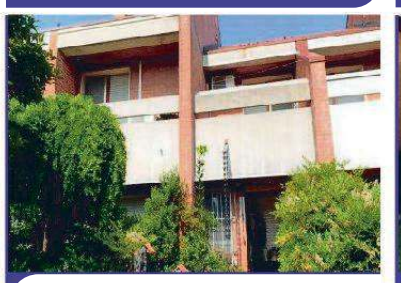

Zona tranquilla... **immersa nel verde...** soggiorno caminetto.. cucina... **3 camere...** 2 bagni... tavernetta... cantina... garage...

UDINE EST 230.000
BIFAMILIARE

Nuova... **zona giorno 40 mq...** 180 mq... travi legno... 3 camere... **taverna 45 mq...** ampio garage ... giardino... Classe A

MARTIGNACCO
VILLA 1500 GIARDINO

Impeccabile... recente... **piano unico...** ampie vetrate... soggiorno caminetto... **3 camere + studio...** 2 bagni + lav... doppio garage... Classe D

CENTRO STORICO
4 CAMERE 240mq

Lussuoso... primo ed ultimo piano... ascensore... 3 bagni... **4 terrazze...** cantina... **garage 60mq!!!...** info solo ufficio

Via PO vic.
VILLA 600 GIARDINO

Importante... **430 mq...** zona giorno e zona notte su unico piano... **salone 60 mq...** 3 camere + studio... **taverna 70 mq..** Classe D... **380.000**

CAMPOFORMIDO
BIFAMILIARE 239.000

Recente... **200 mq...** giardino... cucina abiatbile... porticato pranzo... **3 camere + mansarda...** 3 bagni...r ifinta taverna... 4 posti auto... Classe C

VIA PORDENONE
2 CAMERE 185.000

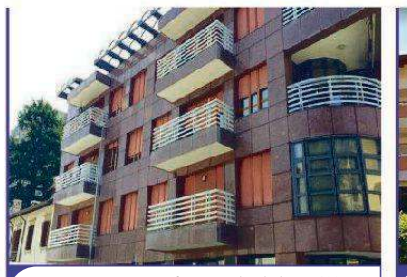

In elegante contesto... perfetto... luminosissimo... **100 mq...** cucina... soggiorno... 2 bagni... terrazzo... cantina... **DA VEDERE!!!...**

PASIAN di PRATO
2 CAMERE 149.000

Bella palazzina ... **OTTIMO...** ampio **100 mq** con **due terrazze...** (una grande coperta)... cucina... 2 bagni... cantina e garage... Classe C...

SERVIZI IMMOBILIARI

FORNITORE UFFICIALE

www.servizimmobiliari.com

• UDINE - Via Cavour, 11

Tel. 0432 504445

Viale Palmanova (interni), elegante villaschiera di testa, ottimamente rifinita, soggiorno, cucina abitabile, tricamere, mansarda, taverna, ampia autorimessa, scoperto di pertinenza, **euro 270.000.**

P.zza VENERIO, panoramico quadricamere, mq. 200, salone con caminetto, triservizi, termoautonomo, cantina e garage, **euro 360.000.**

VIA FELETTO (interni) villasingola quadricamere, sala con caminetto, pranzo, cucina abitabile, scantinato con taverna, lavanderia, doppio garage, giardino mq. 750, **euro 420.000.**

MORUZZO, Villa moderna in posizione panoramica, con giardino piscina e possibilità uso bifamiliare, **euro 420.000**

•VIA DE RUBEIS, bicamere in elegante condominio, soggiorno con terrazza, veranda, cantina e garage, termoautonomo, euro 98.000.

•**V.le UNGHERIA (interni)** luminoso ufficio/laboratorio di mq. 50, termoautonomo, **euro 80.000.**

•P.le XXVI Luglio, ufficio/monolocale uso abitazione, con atrio e servizio, mq. 38, ampliamente finestrato, solo euro 40.000.

•**VIALE PALMANOVA (interni)**, spazioso tricamere, ultimo piano, biservizi, terrazza, veranda, cantina e postoauto, **euro 115.000. SERRAMENTI NUOVI.**

•**V.le PALMANOVA(interni)** spazioso tricamere, termoautonomo, **solo euro 89.000.**

•RESIDENZA ARGENTEA, con assistenza per anziani, appartamento piano alto con soggiorno, cucina a vista, camera, bagno, terrazza, arredato, solo euro 45.000.

VIA MARCO VOLPE, prestigioso tricamere, ampia cucina-pranzo, biservizi, terrazze, lavanderia, garage doppio e cantina doppia, termoautonomo

VIA CARDUCCI, panoramico attico, mq. 200, quadricamere, salone, cucina, veranda, terrazza, lavanderia, cantina e garage, **euro 240.000.**

•VIA POSCOLLE, signorile miniappartamento con cucinotto separato, ampia terrazza, cantina. Possibilità reddito 5% annuo. Ottimo investimento.

•**VIALE VENEZIA,** spazioso tricamere, biservizi, salone con terrazza, veranda , cantina e garage , termoautonomo, possibilità studio, **euro 130.000.**

•**VIA PRACCHIUSO**, luminosissimo bicamere appena ristrutturato, soggiorno, cucina, biservizi, terrazza, veranda/lavanderia, cantina, garage. Climatizzato. **Euro 149.000**

•**TRIESTE (P.zza Goldoni),** spazioso tricamere, biservizi, cucina, soggiorno, cantina, garage, **solo euro 90.000** (da sistemare)

•VIA BUTTRIO (inizio), bicamere, cucina, soggiorno, bagno, cantina e garage, **euro 70.000** (alcuni lavori).

•**PALMANOVA, città patrimonio dell'UNESCU**, vendiamo fabbricato libero, zona centrale, con dipendenze e giardino, da ristrutturare di circa mc. 3.000.

MORUZZO, prestigiosa villa moderna, quadricamere, salone con caminetto, seminterrato con sala giuochi, palestra, taverna, giardino di mq. 1.000, **euro 450.000.**

VIA BASSI, in recentissimo e moderno fabbricato, bicamere piano alto, biservizi, salone con ampia terrazza, "classe B", garage.

AFFITTIAMO

•**VIALE LEONARDO DA VINCI,** mini ristrutturato, arredato, atrio, soggiorno, cucina, camera, bagno con doccia idro, veranda.

•**VIA CAVOUR,** ampio bicamere, arredo nuovo, soggiorno, cucina, biservizi, balcone. Climatizzato. Possibilità garage. **Classe D.**

•**ZONA PALAZZO REGIONE,** luminoso mini ben arredato, piano alto, ampia terrazza, cantina. Classe G. **Euro 400/mese.**

•**VIA TIBERIO DECIANI,** ottimo bicamere in trifamiliare, arredo nuovo, soggiorno/cucina, bagno, posto auto. Termoautonomo.

•**VIA AQUILEIA (interni),** ampio tricamere arredato, ideale per studenti o aziende, termoautonomo. **Euro 750/mese.**

•**VIA GORIZIA (interni),** bicamere con giardino in bifamiliare, cucina arredata, cantina, due garage. Climatizzato. Classe F. **Euro 580/mese.**

•**COLUGNA,** recupero edilizio di tipica casa friulana con ampio giardino, tre camere, tre bagni, due garage. Classe F. **Euro 1.000/mese.**

SIRIO

LA PRIMA IMMOBILIARE IN FVG | www.grupposirio.com

www.interlaced.it

CODROIPO 0432 1637206 — ALL'AVANGUARDIA

Qualità dei materiali e sostenibilità ambientale, unite ad un alto risparmio energetico, caratterizzano questa nuova bifamiliare. Comodo piano unico con porticato, tre camere. Ricca dotazione tecnologica.
€ 295.000 Cl. A3 Rif. 179416

CODROIPO 0432 1637206 — AMPIO E LUMINOSO

Spazioso bicamere al primo piano di una piccola palazzina con spese condominiali minime! Ampie finestre regalano molta luce alla zona giorno openspace. Due comodi terrazzi, garage e climatizzatore!
Cl. D Rif. 176711

RONCHIS 0431 476267 — RICCA DI POTENZIALE

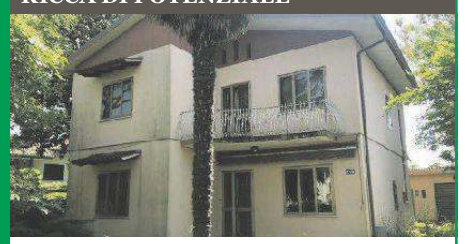

In zona tranquilla e riservata, casa indipendente su due piani e scoperto privato. Spazi ben distribuiti, zona giorno accogliente e 3 camere raccolte al piano superiore. Da ammodernare dando vita alla nostra nuova casa!
€ 155.000 Cl. G Rif. 179095

BIBIONE 0431 476269 — L'INVESTIMENTO GIUSTO

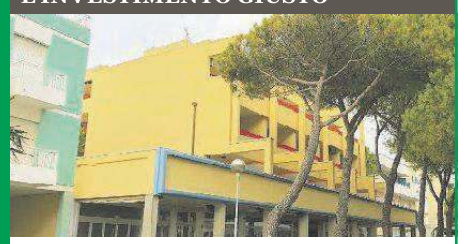

Interessante soluzione a soli 50 metri dal mare. Appartamento monolocale al quarto ed ultimo piano con ascensore, a pochi passi dalla spiaggia e dall'animato corso centrale. Vista mare e posto auto esclusivo!
€ 82.000 Cl. F Rif. 179458

LIGNANO 0431 476268 — RECENTE E CURATO

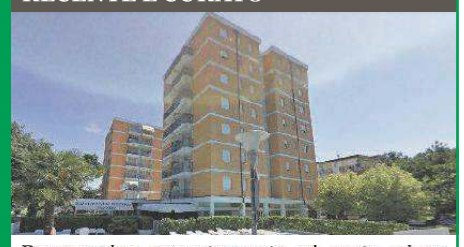

Panoramico appartamento al sesto piano con vista mare. Luminosa zona giorno con angolo cottura separato, due camere e splendido terrazzo dove rilassarvi. Con posto auto e piscina condominiale!
€ 175.000 Cl. F Rif. 178747

GRADO 0431 476270 — MODERNO E PANORAMICO

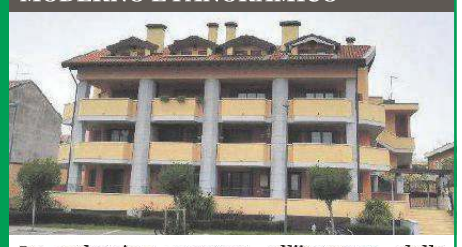

In palazzina recente, all'ingresso della cittadina, splendido duplex bicamere. Ampie terrazze dalle quali godere anche della vista laguna; già climatizzato ed in condizioni impeccabili!
€ 199.000 Cl. D Rif. 176794

S. GIOVANNI AL N. 0432 1637208 — ALTERNATIVA ALL'APPARTAMENTO

A Dolegnano, casa di testa su due livelli. La zona living si apre sul portico mentre la zona notte comprende due camere. Doppi servizi, ben soleggiata e dotata di due canne fumarie. E' pronta da vivere!
€ 115.000 Cl. G Rif. 179051

PREMARIACCO 0432 1637207 — PRIMO INGRESSO

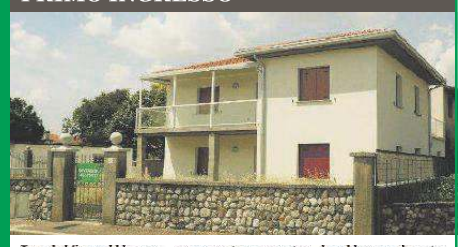

In bifamiliare, appartamento indipendente appena ristrutturato. Nei suoi 100 mq ospita soggiorno e cucina separati, due comode camere oltre a due terrazzi dove rilassarvi! Soggetto a detrazioni fiscali, informati.
€ 148.000 Cl. A Rif. 179368

RAVASCLETTO 0433 786101 — A DUE PASSI DAGLI IMPIANTI

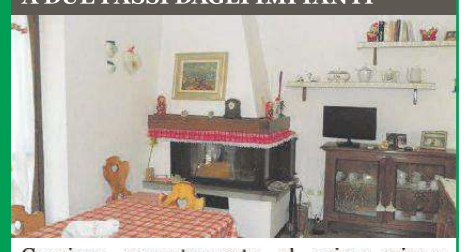

Grazioso appartamento al primo piano, con soggiorno e caminetto, angolo cottura e terrazzo panoramico. Due camere e la comodità di cantina ed autorimessa. Curato e confortevole, ideale per rilassanti vacanze.
€ 80.000 Cl. F Rif. 178883

TARVISIO 0433 786101 — CON VISTA MONTAGNE

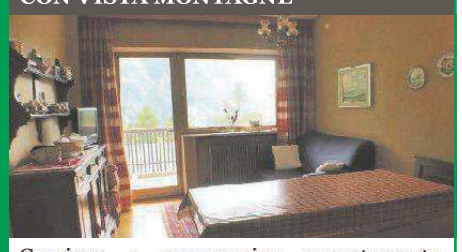

Grazioso e panoramico appartamento. Salotto con angolo cottura, terrazzo, camera matrimoniale, bagno e nicchia con due letti a castello. A completarne la comodità, al piano scantinato, un' autorimessa esclusiva.
€ 50.000 Cl. G Rif. 179481

OSOPPO 0432 1637209 — MOLTO LUMINOSO

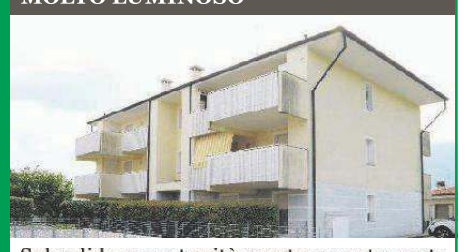

Splendida opportunità questo appartamento al 1° piano. Zona giorno ampia e confortevole, due camere e doppi servizi e due terrazze dove godervi momenti di relax. Completo di cantina, garage e due posti auto.
€ 120.000 Cl. E Rif. 179384

MAGNANO IN R. 0432 1637212 — MERAVIGLIOSA VISTA PANORAMICA

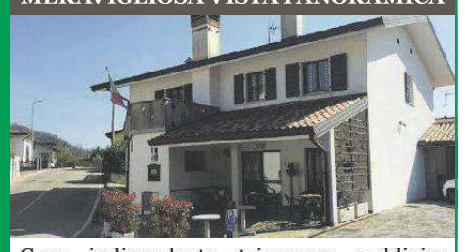

Casa indipendente tricamere suddivisa in due unità. Al piano superiore un appartamento tricamere, mentre il piano terra ospita un locale di ristoro. Possibilità di continuare l'attività o adibirlo ad altri usi.
€ 190.000 Cl. F Rif. 93398

CASTIONS DI S. 0432 1637211 — SPLENDIDO RECUPERO

Ristrutturata con gran cura, questa casa unisce grande comfort ai dettagli tipici della tradizione. Zona giorno openspace con dettagli in sasso, tre camere. Oltre 250 mq, doppio posto auto e giardino!
€ 265.000 Cl. C Rif. 177037

VISCO 0431 476266 — ACCOGLIENTE E SOLEGGIATA

Villetta a schiera di testa con giardino esclusivo. Luminosa cucina, accogliente soggiorno con terrazzo, due camere più studio o terza camera, doppi servizi. Spaziosa e completa di garage e posto auto.
€ 159.000 Cl. E Rif. 177518

PASIAN DI P. 0432 1637210 — GRANDE E FUNZIONALE

Impeccabile casa di testa su due livelli, con annessa dependance dove ricavare un mini appartamento. Spaziosa zona giorno con cucina separata, tre camere e doppi servizi. Riservato giardino di 600 mq.
€ 258.000 Cl. E Rif. 177021

UDINE 0432 1637210 — PRONTO DA VIVERE

Accogliente mini appartamento al piano rialzato, con giardino privato. Completamente arredato, luminoso soggiorno con zona cottura, bagno finestrato e spaziosa camera. Completo di cantina e garage!
€ 85.000 Cl. G Rif. 179016

SAN DANIELE 0432 1637205 — INDIPENDENTE E RISERVATA

Nel verde collinare, soleggiata villa bicamere più studio. Ambienti spaziosi disposti su 130 mq, oltre al seminterrato che ospita cantina, lavanderia ed una bella taverna. Circondata poi da 1.860 mq di giardino!
€ 207.000 Cl. G Rif. 179406

S. GIORGIO D. R. 0427 466121 — IN STILE LIBERTY

Elegante casa con tutto il fascino delle dimore d'epoca. Spazi interni ampi, con ben 4 camere matrimoniali e mansarda con torretta panoramica. Un grande parco di 1.400 mq è la degna cornice.
€ 215.000 Cl. G Rif. 27641

ZOPPOLA 0434 1696226 — RICCA DI SPAZIO

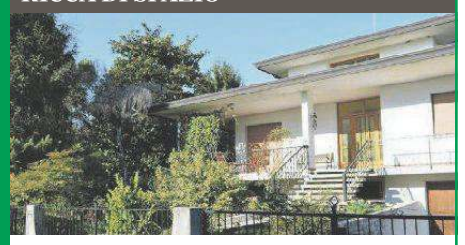

Villa indipendente recentemente ammodernata, con 1.000 mq di giardino esclusivo. Grande e luminoso soggiorno d'affaccio al terrazzo, accogliente cucina, due spaziose camere e studio. Mansarda e seminterrato.
€ 198.000 Cl. G Rif. 178511

CANEVA 0434 1696304 — MODERNO E LUMINOSO

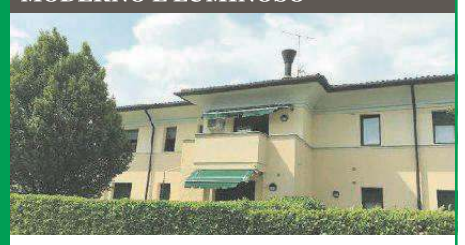

Splendido appartamento a due passi da tutti i servizi. Tre comode camere e doppi servizi, ampia zona giorno openspace, completo di cantina e garage. Bassi costi di gestione e spese contenute.
€ 165.000 Cl. E Rif. 178759

SPILIMBERGO 0427 466121 — TRA STORIA E MODERNITÀ

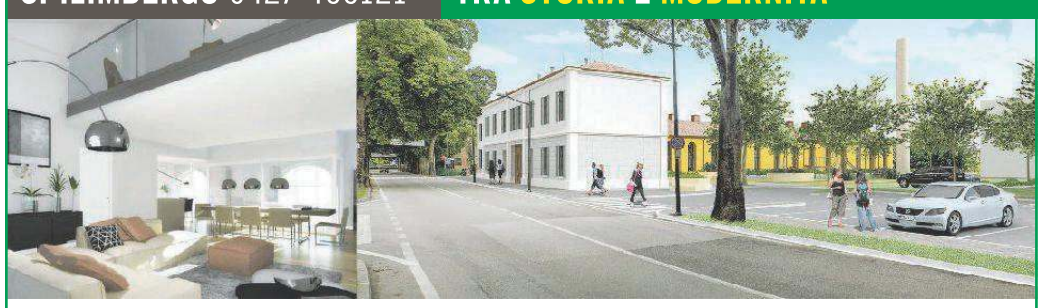

PRESTIGIOSO RECUPERO DELL'EX FILANDA
Appartamenti di varie metrature e tipologie, con giardino, ampie vetrate ed intimo soppalco. Vicini al centro storico, in rilassante contesto adatto alle famiglie. Elevata qualità delle finiture e delle tecnologie per il risparmio energetico. **Contributo regionale sull'acquisto.**

ZUGLIANO 0432 1698181 — SPLENDIDO CONTESTO NEL VERDE

PRIMO INGRESSO!
Elegante e riservata palazzina con appartamenti di varia tipologia e metratura. Bicamere e tricamere con ampi terrazzi o giardini privati. Possibilità di garage o posto auto, finiture da personalizzare a piacere.
PREZZI IMPERDIBILI!

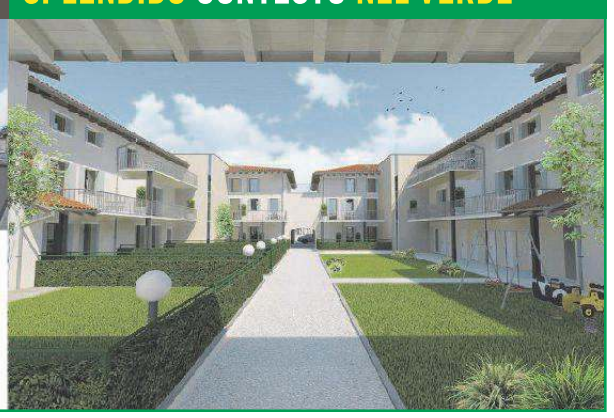

DOMENICHE ORARIO CONTINUATO

larredopiù

MOBILI SUBITO

SALDO in ESTATE 2019

ARREDARE OGGI
PENSANDO al DOMANI

CUCINE / SOGGIORNI / DIVANI / CAMERE

50% DETRAZIONE FISCALE

- RITIRO E SUPERVALUTAZIONE DEL TUO USATO
- Furgone gratuito per traslochi con personale qualificato
- Fermo merce gratuito per 1 anno
- Deposito presso i nostri magazzini
- Garanzia 2 anni
- Inizio pagamento dopo 6 mesi
- Lavori di ristrutturazione
- Mobili su misura
- Sopralluoghi e progettazione gratuiti
- Servizi per le detrazioni fiscali

web@larredopiu.it
335 6171440
Gemona del Friuli
via Taboga 132
larredopiu.it

POMERIGGI SEMPRE APERTO
larredousato BASILIANO
Basiliano (Ud)
via Pontebbana 57
345 4001496

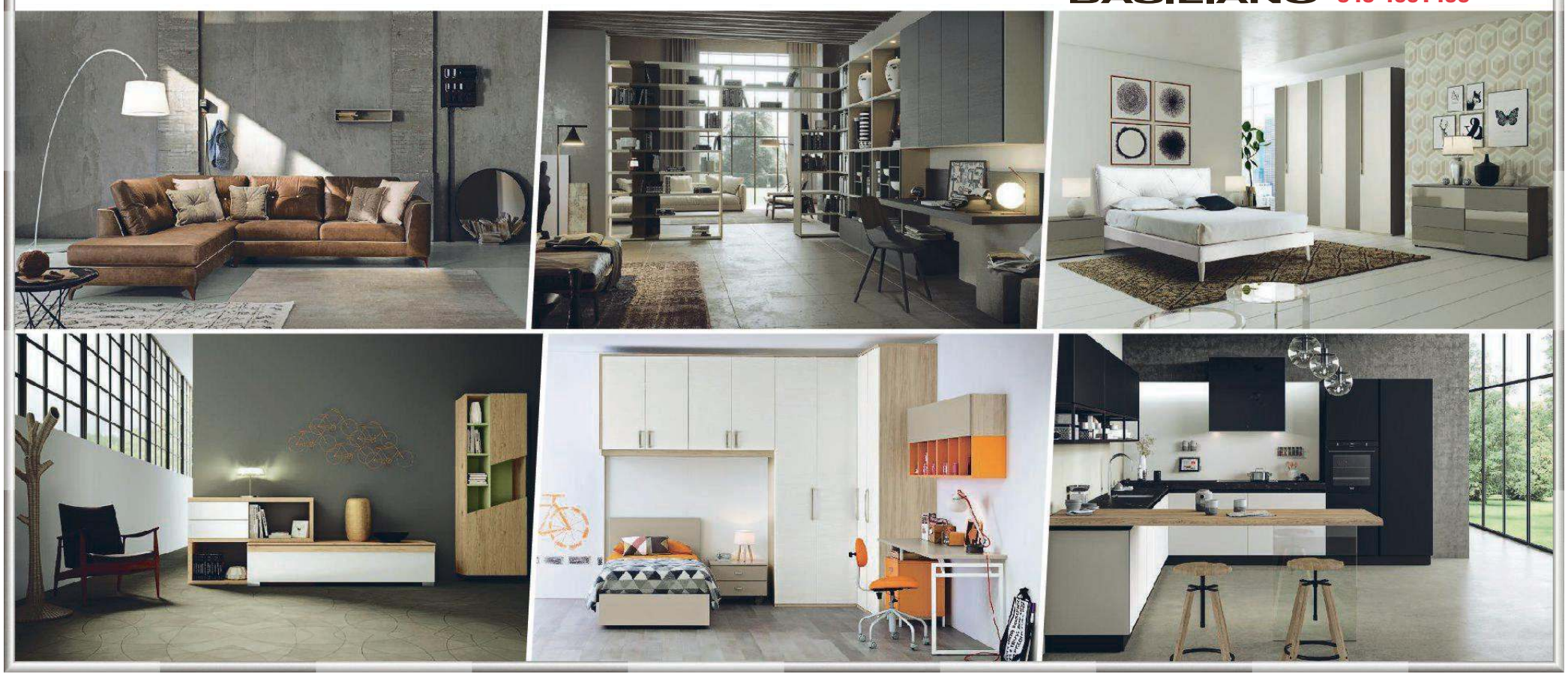

più teatro più vita
ertfvg.it

PREMIO HEMINGWAY

Ernest, la lotta dell'esistenza nell'immortalità delle parole

Lo scrittore che presiede la giuria e le emozioni dell'autore de "Il Vecchio e il mare"

di ALBERTO GARLINI

Come tutti, ho letto molto da bambino, e come tutti, ho smesso di leggere alle prime avvisaglie dell'adolescenza. Per qualche anno ho creduto che leggere fosse meno importante di giocare a calcio o di vedersi con gli amici durante le interminabili e vuote serate estive. Gli ormoni parlavano direttamente alla mia anima. Ma qualcosa mi mancava e mi mancava profondamente, non riuscivo a capire come tutto quel tempo passasse senza lasciare traccia o memoria; come tutto quello spreco di vita, quella luce e quell'ardore interiore non trovassero una sintesi, o un lenitivo, che ne trattenessero la violenza. Riprendere a leggere per me è stato come sondare questo mistero, il mistero stesso della vita, nelle sue contraddizioni e nella sua fragilità. E quando ho ripreso a leggere, verso i quattordici anni, ho divorato Hemingway (*qui ritratto a Cuba con Adriana Ivancich* nel 1948).

Posso dire, e forse è addirittura una regola generale, che le letture di bambino sono belle e fantasiose, ma le letture che ti formano veramente sono quelle che fai più tardi, quando hai un minimo di conoscenza della vita. Hemingway fu la mia palestra di vita, nei suoi libri trovavo tutto quello che mi serviva: l'orgoglio, l'arroganza, la fragilità, la povertà umana. Trovavo la guerra e l'amore, e trovavo un senso profondo a tutta la tragedia che si svolgeva intorno a me. Ricordo quelle letture notturne come se le vivessi oggi: andavo a Pamplona, o nei grandi laghi americani tra gli indiani. Ogni parola di Hemingway era legata al momento in cui era stata scritta, ma era anche universale, cioè parlava direttamente a me. Ogni sua parola era vera, anche se ormai questo aggettivo si usa con una certa riluttanza. Certo, Hemingway aveva una sapienza formale e artistica straordinaria, le sue frasi sono cesellate e talmente pure che hanno cambiato la prosa americana, ma quello che mi colpiva era la loro effettività: ogni giro di frase era un sapore, un gesto, un attimo sedimentato, stratificato nella coscienza, e trasformato in parole che perfettamente lo descrivevano. C'era un bisogno di tradurre la vita in parole, e una sensazione della fuggevolezza della vita stessa, che mi commuovevano profondamente.

A diciotto anni andai in Spagna a seguire le corride, come se vivessi dentro "Morte nel pomeriggio". Ricordo ancora quella vacanza, con quel libro sottobraccio, come qualcosa di iniziatico. L'esperienza raccontata nel libro di Hemingway, nonostante fossero passati più di cinquant'anni dalla pubblicazione, era esattamente l'esperienza che si svolgeva davanti ai miei occhi. Con una differenza: l'esperienza nelle pagine di "Morte nel pomeriggio" era fissata una volta per sempre, con parole esatte che la definivano e che restituivano intatta la forza della vita. Mi resi conto che la prosa di Hemingway era un atto di protesta fragile e violento contro la morte, era il tentativo di riscattare la vita dalla morte. Quella prosa era in sostanza tutto ciò che noi umani possiamo fare di fronte alla morte, era la bellezza e il limite della possibilità umane di fronte al mistero più grande, al momento in cui la nostra povertà di specie risalta con livida rabbia. E ricordo che mi dissi che anch'io volevo fare la stessa cosa. Che forse se c'era un senso in tutto quello scorrere era proprio questo: scegliere un attimo di vita, raccontarlo con esattezza e precisione e tentare di sottrarlo alla morte.

Fu probabilmente a Barcellona che scrissi il mio primo racconto. Avrei voluto raccontare una corrida che avevo visto il giorno prima, quando al matador fu recisa l'arteria femorale, ma mi rendevo conto che non avrei retto il confronto e soprattutto non avrei potuto dire niente di diverso da Hemingway. Così scrissi di un tuffatore che sogna il mare selvaggio mentre si tuffa nelle acque addomesticate di una piscina. Era un racconto tremendo, va da sé, ma c'era molto di me: la vita che urgeva da tutte le parti e la sensazione di stare in una piscina a far nulla. Le parole di Hemingway mi aiutarono a uscire dal mondo addomesticato che mi ero creato intorno.

Quando crebbi un po' lasciai le letture hemingwayane e mi dedicai a qualcosa di più intellettuale, o così credevo. Non dico che rinnegai il mio antico maestro, ma di certo lo lasciai da parte, almeno fino a quando non entrai in una specie di crisi, e mi venne da chiedermi perché mi ero messo a scrivere, visto che era una professione che non dà quasi soddisfazioni e ti regala invece pacchi di malignità (sarei ricco se potessi rivendere la malignità che mi è piovuta addosso). In quel periodo ripresi le letture della mia giovinezza e mi accorsi che ogni cosa che pensavo sulla letteratura veniva da Hemingway, e che non c'era una parola di Hemingway che non condividessi, e che se non avessi ritrovata intatta quella purezza dentro di me probabilmente non avrei più scritto niente. Di Hemingway si è detto che era un macho, che aveva atteggiamenti da bullo. Non credo. I suoi personaggi sono fragili, uomini che stoicamente resistono a un destino avverso consapevoli della loro fragilità, e in questa fragilità mi sono sempre riconosciuto.

Marano tra i sette borghi d'Italia scelti per il "turismo esperienziale"

Dal 22 al 24 giugno il borgo di Marano e la sua suggestiva laguna, inseriti tra i sette borghi d'Italia da preferire quest'anno, ospiteranno una nuova manifestazione, particolarmente ricca di eventi, che si colloca all'interno del progetto "Borghi Swing". L'iniziativa punta a valorizzare e far riscoprire i meravigliosi borghi italiani attraverso la musica jazz, patrocinata dal Mibact. Il progetto artistico, con un programma costruito ad hoc per valorizzare anche una significativa espressione del panorama jazzistico del Friuli Vg, si inserisce in una più ampia proposta di turismo esperienziale, che prevede la partecipazione attiva alle numerose iniziative in programma, attraverso le quali conoscere il luogo, l'ambiente che lo circonda, la sua storia, i suoi riti, la cultura e l'enogastronomia in modo più attraente e spontaneo.
L'offerta culturale-musicale di alto profilo si coniuga ad esperienze di valore dal forte elemento emozionale, da scoprire sul territorio, come le degustazioni del prodotto ittico locale fresco, le escursioni naturalistiche, la conoscenza guidata del borgo storico e le sue tradizioni folcloriche, il patrimonio artistico e archeologico.
Il programma di concerti (ben 11 in tre giorni!) si integra, dunque, con il ventaglio di attività immersive che mettono al centro la persona e il benessere relazionale.

Città di Lignano Sabbiadoro
Con il contributo di
REGIONE AUTONOMA FRIULI VENEZIA GIULIA
FRIULI VENEZIA GIULIA
Con il patrocinio di
FONDAZIONE FRIULI
CONFINDUSTRIA UDINE
Gruppo Giovani Imprenditori dell'Industria
Organizzazione e direzione artistica
fondazione pordenonelegge.it

XXXIV EDIZIONE
PREMIO HEMINGWAY
LIGNANO SABBIADORO
DEDICATA A PIERLUIGI CAPPELLO
DAL 18 AL 23 GIUGNO

Con il sostegno di
Vivai Olivo Toffoli
PORTOMOTORI
AUTONORDFIORETTO
BEPI TOSOLINI
hotel president lignano
LIGNANO PINETA
PUBBLICITÀ
www.premiohemingway.it

ANNIE ERNAUX
sarà venerdì, alle 18.30, al Kursaal con Nadia Terranova

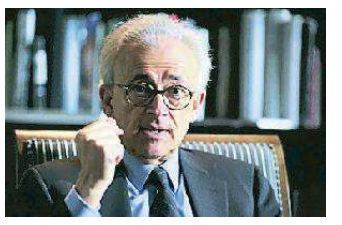

ANTONIO DAMASIO
converserà venerdí, alle 21, al Kursaal con Marco Filoni

LILLI GRUBER
dialogherà sabato, alle 12, al Kursaal con Omar Monestier

LA CINETECA DEL FRIULI

Al Sociale la fiction tv con Popolizio "Il Confine" con la piazza Unità "spostata" a Udine

La Cineteca del Friuli propone al Cinema Sociale in due parti, oggi mercoledì 20 e mercoledì 27 giugno alle 21, la miniserie prodotta dalla Rai e quasi interamente girata in Friuli Vg "Il confine", di Carlo Carlei, con Massimo Popolizio, Filippo Scicchitano e Caterina Shullha. Ha suscitato perplessità tra i telespettatori udinesi vedere che Piazza Libertà, icona della città di Udine, diventa una piazza di Trieste nella miniserie "Il confine", però si tratta di una normale prassi nei lavori di fiction. Quasi mai, infatti, una location rappresenta ciò che realmente è sul piano geografico e storico, ma viene scelta per raffigurare altri luoghi e altri tempi, come è ampiamente confermato da tante altre location utilizzate in questa miniserie, che è stata quasi interamente girata (esterni ed interni) nella nostra regione in nove settimane, dal giorno 11 maggio alla prima metà del mese di luglio del 2015. È la storia di tre giovani triestini, Bruno, Emma e Franz, la cui vita cambia molto drammaticamente con lo scoppio della prima guerra mondiale. Una storia con echi di film come "Un anno di scuola" (1977) e "La frontiera" (1996) di Franco Giraldi ed anche di "Jules e Jim" (1962) di François Truffaut, che, pur con difetti tipici di tante miniserie televisive (ritmo lento, ripetitività, toni da soap opera, semplificazioni e superficialità sul piano storico), ha il merito di aver messo insieme, grazie all'eccellente lavoro di location scouting della Fvg film commission, una grande quantità di luoghi delle tre province in cui la guerra fu effettivamente combattuta: Udine, Gorizia, Trieste. Le riprese hanno avuto inizio nel centro storico di Gorizia il giorno 11 maggio 2015 e sono proseguite sino alla fine del mese, coinvolgendo anche la Stazione Transalpina di Nova Gorica, nonché il Castello di Spessa di Capriva del Friuli e l'Azienda agricola Borgo del Tiglio di Brazzano. La troupe si è poi trasferita a Trieste, utilizzando non solo le più note location in esterni (Piazza Unità, Porto Vecchio, il parco di Miramare), ma anche i sontuosi interni di alcuni palazzi, tra cui quello della RAS, per rappresentare il Comando Supremo italiano (che in realtà aveva sede nel Liceo classico Jacopo Stellini di Udine). Alcune riprese vengono effettuate anche nel parco della Caravella nella baia di Sistiana. I lavori continuano poi in varie località friulane, con molte scene girate a Venzone, il cui duomo diventa un ospedale da campo (con visita del gen. Cadorna), e nei vicini Rivoli Bianchi, dove sono scavate trincee. (Carlo Gaberscek)

PREMIO HEMINGWAY
LIGNANO SABBIADORO
2018 XXXIV EDIZIONE

Le fotografie della natura e Francesca mimetizzata

Alla trevigiana Della Toffola il riconoscimento per gli scatti di "Accerchiati Incanti" Giovedí l'incontro-dialogo a Lignano alle 18.30 con il maestro neorealista Zannier

di ANNA DAZZAN

Anche per l'edizione 2018 il Premio Hemingway seleziona una personalità innovativa della fotografia. Quest'anno si tratta dell'artista veneta Francesca Della Toffola, autrice del volume "Accerchiati Incanti" (Punto Marte), un foto-libro ispirato dalle poesie di Andrea Zanzotto, poeta veneto anch'esso e legatissimo alle sue campagne. Le motivazioni del premio assegnato dalla giuria presieduta dallo scrittore Alberto Garlini spiegano come la Della Toffola «abbia individuato nella Nuova Fotografia un suggestivo spazio alla sua ansia poetica, che riesce a esprimere in immagini alchemiche, tese a visualizzare il suo pensiero onirico e nel contempo esistenziale, anche in una colta lettura delle storiche tracce della fotografa vittoriana-preraffaelita, Julia Margaret Cameron, la prima a cercare di esprimere, con la speculare fotografia, oltre al volto delle cose soprattutto la loro anima».

Un giudizio importante, che la stessa artista recepisce con umiltà e gratitudine. «L'aver vinto questo premio rende merito anche al mio precedente lavoro, "The black lines series", senza il quale non sarei arrivata alla composizione di "Accerchiati incanti"». Un lavoro, quest'ultimo, cominciato nel 2010 e terminato sette anni dopo, con molta ricerca e un pizzico di fatalità. «Queste fotografie sono nate un po' casualmente. Ho sempre lavorato con la pellicola, poi mi son "buttata" nel digitale anche continuando nella ricerca del tema dell'autoritratto e del colore. Così è successo che dall'inserire il mio corpo all'interno di spazi chiusi come nei precedenti lavori, ho cominciato a sfidare la mia capacità di mimetizzarmi nella natura che mi circonda: ho così realizzato delle doppie esposizioni realizzate in momenti diversi nello stesso luogo e poi sovrapponendo le immagini. Ho ottenuto in questo modo il sorprendente effetto di una pelle che si schiarisce a tal punto da far emergere lo sfondo naturale sottostante». La cifra distintiva delle sue fotografie, però, non è soltanto quella di far risaltare la natura attraverso il suo stesso corpo, ma anche averla chiusa dentro un cerchio. A spiegarcene il senso sono le parole dello storico e fotografo Italo Zannier nell'introduzione al foto-libro. «Mi sembra che queste fotografie di Francesca, rinchiuse in voyeuristici oblò, siano esplicitamente poetiche, senza scopi documentari realistici, ossia "al vero", come tanta fotografia tende a suggerire con banale e facile retorica («ha fotografato la situazione...», recita lo slogan!) ed essere, come tanti "lettori" tendono a cercare, ahimè, soltanto un "documento" visivo. Il neo-pittorialismo di Francesca, nobilita la quotidianità di questa arte, avvilita dalla plebea possibilità di consentire realizzazioni di immagini ovunque e comunque, in nome di una malfamata idea di "democrazia". Ma è il pensiero che rimane invece certamente "democratico"; ognuno può pensare ciò che vuole, e anche sognare". E proprio in dialogo con Zannier, la stessa Della Toffola sarà protagonista dell'incontro in programma al Centro Kursaal alle 18.30 di domani, giovedì 21 giugno, in un appuntamento organizzato dal premio Hemigway in collaborazione con gli "Incontri con l'autore e con il vino" 2018 di Lignano Sabbiadoro.

L'edizione 2018 del Premio Hemingway, promosso dal Comune di Lignano con la Regione Fvg e curato da Fondazione Pordenonelegge.it, è aperta alla partecipazione del pubblico: la prenotazione è consigliata per avere sicurezza di un posto in sala utilizzando la mail hemingwaylignano@gmail.com Info Fondazione Pordenonelegge.it Tel 0434 1573200.

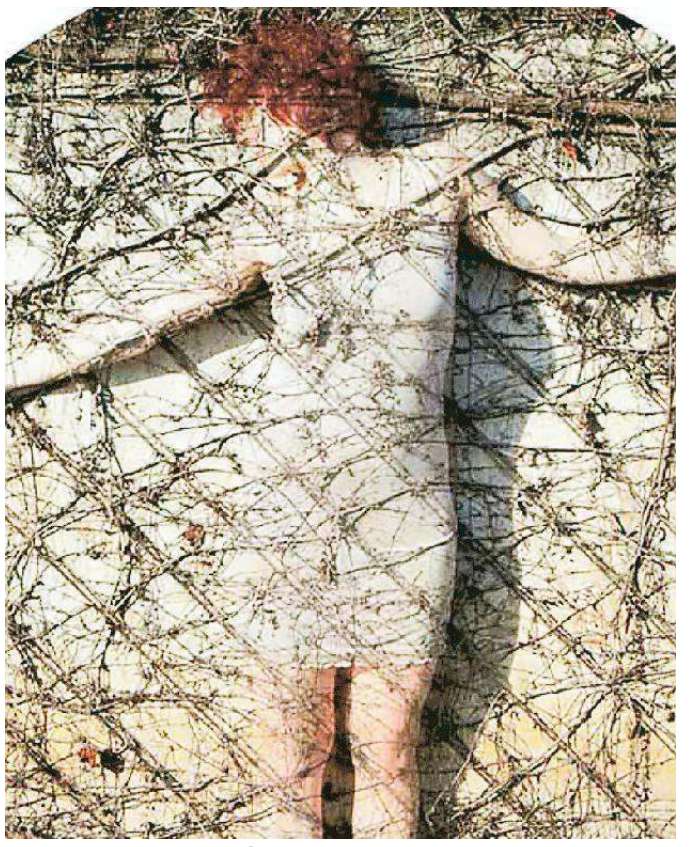

Particolare da una foto-oblò di Francesca Della Toffola premio Hemingway

©RIPRODUZIONE RISERVATA

Efficienza Sicurezza Affidabilità

365 giorni all'anno,
anche nelle occasioni speciali

vendita, installazione, manutenzione, assistenza
Numero Unico FVG 040 9234398 - www.ascoop.it

sempre secondo i tuoi piani

IL TOUR

Negramaro a sorpresa: un video da Lignano

Domenica il concerto al Teghil per presentare "Amore che torni" La band è arrivata e ha postato le immagini su Fb della spiaggia

di Laura Pigani
LIGNANO SABBIADORO

Giusto il tempo di lasciare i bagagli al Golf Inn, quartier generale del gruppo per la parentesi lignanese del tour, e sono subito corsi in spiaggia. Non c'è *amore che torni* come il mare, per i Negramaro. I sei pugliesi, capitanati da Giuliano Sangiorgi, hanno replicato sulla sabbia friulana parte del video del brano che dà il nome all'ultimo lavoro e che si è ispirata alla scena del gol di Aldo, Giovanni e Giacomo in *Tre uomini e una gamba*, e lo hanno postato sulla pagina Facebook.

Un post di accompagnamento di poche parole («...arrivati in riva al mare... è finita così»), ma con la promessa di un grande ritorno. Così hanno annunciato il loro Amore che torni tour stadi 2018, che parte domenica dal Teghil Lignano con la data zero, per poi raggiungere a ruota Milano, Roma, Pescara, Messina e concludersi il 13 luglio a Lecce.

I ragazzi sono arrivati lunedì nella località balneare, anche se qualcuno giura di averli visti in giro anche nel fine settimana. Il caldo, d'altronde, genera visioni. Ieri hanno collaudato gli strumenti al Teghil e, verso sera hanno suonato per alcune ore. È iniziata la settimana delle prove, prima di catapultarsi di nuovo sul palco degli stadi, dopo i successi delle tappe tra il 2015 e il 2016 con *La rivoluzione sta arrivando tour*. Dalla prima volta a San Siro sono passati dieci anni e di cosucce, nel frattempo, ne sono successe. Album dopo album Sangiorgi, Andrea Mariano, Ermanno Carlà, Danilo Tasco, Andrea De Rocco e Emanuele Spredicato hanno lavorato, sono cresciuti, hanno litigato, si sono sciolti per un po' e si sono riuniti. *Amore che torni* (sempre con la Sugar) parla del loro essersi ritrovati, un album contemporaneo con un'evoluzione del suono e un'attenzione a percussioni ed elettronica. Il 24 si parte da Lignano (15 mila i ticket staccati finora), grazie al lavoro di squadra di Comune, Live Nation, Fvg Music Live ed Eps Italia che hanno tirato fuori dal cappello un'altra estate di musica.

©RIPRODUZIONE RISERVATA

Il fotogramma del video dei Negramaro a Lignano postato su Facebook

FESTIVALSHOW

Guaccero madrina: 21 agosto Beach Arena

«Ho accettato la proposta di Paolo Baruzzo - scherza un'entusiasta Bianca Guaccero, volto nuovo nella conduzione del Festival Show - perché non sono mai stata corteggiata così a lungo in vita mia». Lo storico conduttore della kermesse chiarisce: «Avevo cominciato a cercarla tre anni fa, ma gli impegni di Bianca, tra i quali quello di diventare mamma, non hanno potuto farci incrociare professionalmente prima d'oggi». Diciannove anni votati ad offrire gratuitamente ad un pubblico sempre più numeroso ed esigente gli artisti più in voga (tra gli altri, quest'estate: i Decibel, The Kolors, Dear Jack, Dolcenera, Fausto Leali, le Vibrazioni, Anna Tatangelo, Al Bano, Loredana Bertè, Bianca Atzei, Fogli e Facchinetti, Canzian, Ermal Meta, Michele Bravi). Delle otto date, tre le più vicine: il 9 agosto a Bibione, il 21 alla Beach Arena di Lignano e l'1 settembre in piazza Unità d'Italia a Trieste. (al. zepp.)

IN PIAZZA UNITÀ A TARVISIO

Jake Bugg e Bregovic al festival No Borders

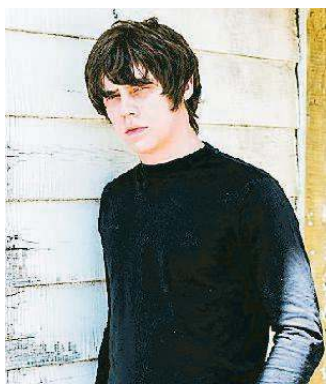
Jake Bugg, venerdí 27 luglio

Goran Bregovic, domenica 29 luglio

TARVISIO

Annunciati due nuovi big internazionali per la ventitreesima edizione del No Borders Music Festival 2018. Sono il cantautore inglese Jake Bugg e l'icona della musica balkan nel mondo Goran Bregovic, che si esibiranno in piazza Unità a Tarvisio rispettivamente venerdì 27 e domenica 29 luglio (inizio alle 21.15, ingresso gratuito), due attesi protagonisti che impreziosiscono il programma del festival, aggiungendosi a Ben Harper e al celebre duo di produttori elettronico Kruder & Dorfmeister.

Il No Borders Music Festival è organizzato dal Consorzio di Promozione Turistica del Tarvisiano, Sella Nevea e Passo Pramollo e dall'agenzia VignaPR, in collaborazione con la Regione Friuli Venezia Giulia, Fondazione Friuli, Comitato Senza Confini, il Comune di Tarvisio, BIM, PromoTurismoFVG, Crédit Agricole FriulAdria, Allianz Assicurazioni e ProntoAuto. Per l'edizione 2018 si aggiungono anche il Consorzio del Prosciutto di San Daniele e la Birra Grolsch, il primo birrificio a introdurre in Olanda la produzione di una Weizen in tipico stile bavarese.

STASERA A TOLMEZZO

Gigi Maieron e l'amico Corona

TOLMEZZO

Chiusura del "Maggio letterario", oggi, mercoledì 20 giugno alle 20.45 in piazza XX settembre a Tolmezzo. «Per la prima volta – osserva l'assessore alla cultura, Marco Craighero – un appuntamento della rassegna si tiene all'aperto, nella nuova piazza cittadina». Gli ospiti d'eccezione saranno Luigi Maieron e Mauro Corona che presenteranno l'ultimo romanzo dello scrittore e cantante friulano intitolato "Te lo giuro sul cielo". L'evento è organizzato dal Comune di Tolmezzo in collaborazione con Carnia Bike e rappresenterà un ideale testimone di passaggio tra la chiusura del "Maggio" e l'apertura degli eventi di "Carnia Classic". La serata in caso di maltempo si svolgerà al teatro Candoni. "Te lo giuro sul cielo" racconta l'epopea di un piccolo mondo antico che ha lasciato tracce indimenticabili e piantato radici profonde. *(gi.gri.)*

Gigi Maieron oggi con Mauro Corona

CON NOI CUOCHI NEL QUOTIDIANO

I 5 SENSI DI "U"

I PRESIDI SLOW FOOD - LA PITINA

CORSO DI CARTOON - FRIULI FUTURE FORUM

LE NOSTRE INIZIATIVE

Un anno insieme a voi: la comunità dei lettori supera i 40mila iscritti

Il 19 giugno 2017 è partito il progetto di membership Una piattaforma per costruire l'informazione del futuro

di Daniela Larocca

Noi Messaggero Veneto, la comunità dei lettori, compie un anno. E la prima candelina, la più importante, la vogliamo spegnere idealmente con voi, con i 40.878 iscritti alla nostra membership.

Siamo partiti con la simpatica gallina blu, la mascotte di Noi Messaggero Veneto, il 19 giugno del 2017. Trecentosessantacinque giorni dopo, in questo piccolo album dei ricordi, abbiamo raccolto alcuni degli eventi riservati ai lettori: gli incontri in redazione, i caffè con il Direttore, le conferenze, i laboratori di scrittura e i viaggi alla scoperta delle bellezze del nostro territorio.

Noi Messaggero Veneto è prima di tutto una sperimentazione che cresce giorno dopo giorno. I lettori ci hanno trasmesso in questi mesi la giusta energia per dare qualcosa in più, rischiare e scoprire un modo nuovo per dialogare, oltre alla consueta piazza di carta del quotidiano. Saldare, insieme, quel profondo legame tra il giornale e il territorio. Siamo in tanti, tantissimi, a condividere questo traguardo. Ieri, dopo un anno esatto dal lancio, abbiamo superato i 40.878 iscritti.

Per i membri NoiMv c'è una newsletter serale con la sintesi della giornata, e una newsletter del mattino: "La bussola del Direttore".

Dal 14 febbraio 2018 il sito del Messaggero Veneto si arricchisce di inchieste e approfondimenti esclusivi per gli abbonati: una parte del sito diventa a pagamento per sostenere gli ulteriori sviluppi del progetto che richiedono investimenti in tecnologia e giornalismo. Agli abbonati, oltre ai contenuti speciali, è riservato un pacchetto di sconti e promozioni e una newsletter, "Anteprima Mv" , per ricevere in anticipo una selezione di articoli che usciranno il giorno successivo sul giornale in edicola.

Questi mesi sono stati scanditi da mostre, concerti, incontri pubblici ed altri eventi dedicati agli iscritti di Noi Mv per conoscere il territorio. Dalla visita guidata alle gallerie segrete di Palmanova alle gite nelle malghe fino ai workshop di cartoon con Frank Espinosa, il disegnatore della Disney-Pixar.

Poi gli appuntamenti con gli esperti nei presidi locali di Slow Food, per scoprire prodotti come la pitina e l'aglio di Resia. Un confronto anche con le associazioni di categoria per scoprire il mondo che ci circonda e guardare insieme al futuro.

©RIPRODUZIONE RISERVATA

LE TAPPE

19/6/'17

parte Noi Messaggero Veneto

40.878

i lettori della community Noi Messaggero Veneto dopo un anno

Più di 50

gli eventi riservati agli iscritti in un anno: concerti, incontri in redazione, iniziative culturali ed enogastronomiche

IL CAFFÈ CON IL DIRETTORE

GENIUS LOCI - CASA CAVAZZINI

ABC DEL VINO - CORSO PER SOMMELIER

VIAGGIO NELLE MALGHE DEL FVG

LIGNANO NOIR, UNA PASSEGGIATA NEI LUOGHI DI SCERBANENCO

AUTONORDFIORETTO
RENAULT DACIA
UDINE - PORDENONE
MUGGIA (TS)
www.autonordfioretto.it

20 GIUGNO 2018
Messaggero Veneto
Informazione pubblicitaria a cura della A. Manzoni & C.

AUTONORDFIORETTO
RENAULT DACIA
UDINE - PORDENONE
MUGGIA (TS)
www.autonordfioretto.it

DEL MERCATO USATO

NOVITÀ - MERCATO - NUOVO/USATO

NEI SALONI » L'USCITA È PREVISTA IN AUTUNNO, MA C'È GIÀ GRANDE ATTESA TRA GLI APPASSIONATI

Torna la straordinaria Audi A1 con più spazio e grandi novità

Oltre alle diverse motorizzazioni a benzina si prevede l'arrivo di un propulsore a metano per il 2019

Audi A1, fin dalla sua prima uscita nel 2010 si è distinta come uno dei modelli più amati del marchio tedesco. La nuova versione è già stata provata su strada: segno tangibile, secondo gli esperti, della sua imminente presentazione ufficiale.
L'arrivo nei saloni è previsto in autunno, con dimensioni accresciute - sia negli interni che nella lunghezza complessiva - e una nuova gamma di motori, che per la prima volta dovrebbe proporre la variante a metano. Un mix di caratteristiche che crea già un'importante attesa tra gli appassionati, impazienti di scoprire tutte le novità presenti sulla vettura.

IN VERSIONE SPORTBACK
Va detto, innanzitutto, che la nuova A1 presenterà unicamente la versione Sportback. La vettura è stata costruita sul già rodato pianale MQB0, condiviso con Polo e Ibiza, e proprio come quest'ultime, avrà solo carrozzeria a cinque porte. Per il 2019, tuttavia, è prevista un'interessante variante a ruote alte: la celeberrima Audi Q1, che vuole imporsi come un vero e proprio crossover da città.

SPAZIO E MOTORI TOP
Su Audi A1 2018 saranno realizzati interni più spaziosi, rispetto al modello attuale. Gli interior designer della case tedesca hanno scelto di conferirle un aspetto da "piccola ammiraglia" della prima generazione. La sfida vinta è stata, certamente quella di regalare un po' più di centimetri ai passeggeri, soprattutto quelli posteriori. In aggiunta migliorerà anche la capienza del bagagliaio, denotando cambiamenti non indifferenti rispetto alla prime edizione. I motori disponibili saranno molti, partendo dalla cilindrata 1.0, con varianti a benzina turbo e, probabilmente nel 2019, il propulsore A1 TGI a benzina e metano, che sulla Polo è già stato montato con successo in configurazione da 90 cavalli.

LA NUOVA AUDI A1

» È PREVISTA ANCHE UNA VERSIONE IBRIDA

VOLKSWAGEN TOUAREG PUNTA SU TECNOLOGIA E STILE UNICO

Il mese di giugno ha segnato l'arrivo della terza generazione di Volkswagen Touareg. La nuova versione eredita l'impeccabile meccanica di Audi Q7 e di Porsche Cayenne. Le dimensioni sono più generose del modello in via di pensionamento (488 contro 480 centimetri) e permettono di ospitare cinque persone, con un vano di carico di capienza ancora maggiore. Sulla Touareg esordisce il sistema d'interfaccia digitale Innovision Cockpit. A disposizione del guidatore c'è uno schermo da 12 pollici, sviluppato in orizzontale. Al centro della plancia è presente, invece, il sistema multimediale con display di 15 pollici. I due schermi creano un'unità digitale unica nel panorama automobilistico. Per quanto riguarda le motorizzazioni è disponibile, fin da subito, il TDI 3.0 V6 da 286 cavalli, mentre nei prossimi mesi arriveranno il 3.0 TDI da 231 cavalli e, molto probabilmente, il 3.0 TSI a benzina da 340 cavalli. A sorpresa è previsto anche l'ibrido plug-in da 367 cavalli: un'innovazione che conferma, ancora una volta, gli interessanti propositi di Volkswagen in ambito ecologico. Un modello unico, dunque, che sa unire al meglio design, comodità e tecnologia all'avanguardia.

VENDITE » PER LA PRIMA VOLTA IL PAESE DEL NORD EUROPA PERDE IL PRIMATO ASSOLUTO PER QUANTO CONCERNE LE IMMATRICOLAZIONI DI MEZZI ECOLOGICI

Auto elettriche: la Germania supera la Norvegia

I Paesi del Nord Europa sono, da sempre, un punto di riferimento nel campo delle energie rinnovabili e della motorizzazione elettrica. La sensibilizzazione della popolazione, unita agli importanti incentivi, avevano reso la Norvegia la prima nazione europea per vendita di auto elettriche negli scorsi anni. Nel primo trimestre del 2018, tuttavia, il Paese scandinavo ha ceduto il suo scettro alla Germania.

UN NUOVO RECORD
I tedeschi si sono distinti con i loro 17.574 veicoli elettrificati, suddivisi tra 9.127 auto elettriche e 8.447 ibride plug-in. Gli scandinavi, che hanno raggiunto le 16.182 vetture (9.694 elettriche e 6.488 ibride), pur perdendo il primato, continuano a macinare numeri da record. Considerando, infatti, la proporzione fra numero di vetture circolanti e popolazione residente, non ci dovrebbe neppure essere confronto tra questi due Stati.

I DATI EUROPEI
Il mercato dell'Unione Europea ha visto proseguire il classico dominio dei veicoli a benzina con un 55,5% - in crescita del 14,6% - seguiti dal 37,9% del diesel, in calo del 17%. L'insieme dei mezzi ad alimentazione alternativa, di cui fanno parte anche metano, Gpl ed etanolo si ritaglia ancora solo il 6,5% del mercato, segnando comunque un +26,9%. Tra questi spiccano i veicoli elettrici ed elettrificati (3,4%), con una crescita importante sia per le elettriche (+34,3%) sia per le ibride plug-in (+60,2%). Oltre alla Germania, che ha fatto registrare un incremento record dell'insieme della categoria ad alimentazione alternativa, con +73,4%, si sono distinte anche Spagna (+53,4%) e Francia (+15,3%). L'Italia cresce, ma con numeri ancora contenuti rispetto agli altri big europei. Le elettriche immatricolate, nel primo trimestre del 2018, sono state 934, segnando un +76,6%, mentre le ibride plug-in hanno raggiunto le 921 unità, per un aumento del 73,1%. Rimane ancora molto, dunque, da fare nel nostro Paese per facilitare l'acquisto di vetture ibride o elettriche. I modelli usciti quest'anno, tuttavia, hanno presentato un sensibile aumento delle motorizzazioni alternative, ed è proprio questo trend il miglior volano per la loro diffusione. Le interessanti variazioni continentali relative ai primi mesi del 2018, inoltre, dovranno necessariamente essere verificate anche nel lungo periodo, in modo da comprenderne la reale portata. In attesa di un riscontro empirico impressiona il grande passo avanti da parte della Germania.

LE VENDITE DEL PRIMO TRIMESTRE 2018 HANNO SEGNATO IL SORPASSO

Renault **Sélection.** L'usato come nuovo.
Quando scegli un usato, assicurati che sia nuovo.
Su tutta la gamma Renault Sélection fino a **5 anni di garanzia Renault e 3 anni di assicurazione furto incendio*.**

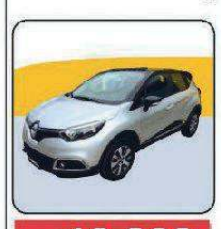
CAPTUR ZEN ENERGY 1.5 DCI 90 CV
Emissioni CO2 95 g/km, Anno 2017 - km 36.000 circa. Climatizzatore, Cruise Control, Park distance contro, Sistema di navigazione, Computer di bordo Cerchi in lega, ABS ,ESP.
€13.900 12 MESI DI GARANZIA

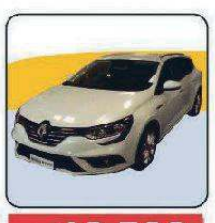
MEGANE SPORTER INTENS ENERGY 1.5 DCI 110 CV
Emissioni CO2 95 g/km, Anno 2017 - km 15.000 circa. Sistema di navigazione, Volante in pelle e multifunzione, Computer di bordo, Cerchi in lega . **Disponibile anche con cambio automatico EDC € 16.900*.**
€16.500 12 MESI DI GARANZIA

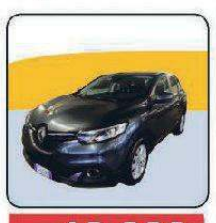
KADJAR INTENS ENERGY 1.5 DCI 110 CV
Emissioni CO2 101 g/km, Anno 2017 - km 25.000 circa. Climatizzatore, Cruise Control, Park distance control, Autoradio, Cerchi in lega. ABS, ESP.
€18.000 12 MESI DI GARANZIA

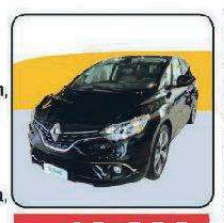
NUOVA SCENIC INTENS ENERGY 1.5 DCI 110 CV
Emissioni CO2 100 g/km, Anno 2017 - km 18.000 circa.Climatizzatore, Cruise Control, Park distance control, Start/Stop Automatico, Cerchi in lega, ABS, ESP.
€19.900 12 MESI DI GARANZIA

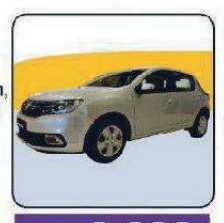
SANDERO LAUREATE 0.9 TCE 90 CV
Emissioni CO2 109 g/km, Anno 2017 - km 15.000 circa. Fendinebbia, Autoradio, Computer di bordo, ABS, ESP, Chiusura centralizzata, Servosterzo.
€ 8.900 12 MESI DI GARANZIA

RENAULT selection
TAN 5,99% TAEG 8,75%
renault.it

Esempio di finanziamento riferito a Renault CLIO ZEN 1.2 75,valido su vetture aziendali di marca Renault e/o Dacia con anzianità inferiore a 2 anni e/o percorrenza massima di 50.000 km, solo presso le concessionarie Renault Sélection aderenti all'iniziativa; il prezzo di riferimento non include eventuali opzioni ed il costo per il passaggio di proprietà: anticipo € 1.800, importo totale del credito € 7.000 con 72 rate da € 128,58 comprensive, in caso di adesione, di Finanziamento Protetto a Pack Service a € 140, che include 36 mesi di assicurazione Furto e Incendio e 12 mesi di Driver Insurance. Importo totale dovuto dal consumatore € 9.265; TAN 5,99% (tasso fisso); TAEG 8,79%; spese istruttoria pratica € 300 + imposta di bollo in misura di legge, spese incasso mensili € 3, invio comunicazioni periodiche per via telematica. Salvo approvazione FINRENAULT. Documentazione precontrattuale ed assicurativa disponibile presso i punti vendita della Rete Renault convenzionati, FINRENAULT e sul sito www.finrenult. Messaggio pubblicitario con finalità promozionale. È una nostra offerta valida fino al 30/06/2018. **Gamma Renault: Emissioni di Co2: da 85 a 145 g/km. Consumi (ciclo misto): da 3,3 a 6,5 l/100 km. Emissioni a consumi omologati.**

AUTONORDFIORETTO
RENAULT Passion for life | DACIA RENAULT PRO+
REANA DEL ROJALE (UD) Via Nazionale 29 - Tel. 0432 284286 - **PORDENONE** Viale Venezia 121/A - Tel. 0434 541555 - **MUGGIA (TS)** Strada delle Saline 2 - Tel 040 281212

CAMPER SAFARI WAYS MANSARDATO, 6 POSTI, 2.5 TD	€	7500
CHEVROLET MATIZ 800 BZ, ABS, CLIMA	€	2950
CHEVROLET MATIZ KM 63000, 1.0 BZ/GPL ABS, CLIMA, SERVO, AIRBAGS	€	3950
CITROEN C1 CITY, 1.0 BENZINA, 5 PORTE, ABS	€	3850
CITROEN C3 1.4 HDI, ABS, CLIMA, NERO	€	4350
FIAT BRAVO 1.9 DIESEL, 5 PORTE , ABS	€	3650
FIAT CROMA 1.9 DIESEL, M-JET	€	2950
FIAT GRANDE PUNTO 1.2 BZ 5 PORTE, ABS	€	4350
FIAT GRANDE PUNTO 1.2 BENZINA 3 PORTE	€	3650
FIAT GRANDE PUNTO 1.3 M-JET 5 PORTE	€	3950
FIAT IDEA 1.3 MJET, 5 PORTE, NERA, UNIPROPRIETARIO	€	3450
FIAT MULTIPLA 1.9 DIESEL, JTD, ABS, GANCIO TRAINO	€	2650
FIAT PANDA BPOWER 1.4 DYNAMIC, BZ/METANO	€	4650
FIAT PUNTO CLIMA, SERVO, 1.0 BZ	€	1850
FIAT 600 BENZINA ROSSO FERRARI KM 76.000	€	1950
FIAT STILO SW 1.9 DIESEL, ABS, CLIMA, SERVO	€	3250
FORD C MAX 1.6 TDCI KM 78.000	€	6350
FORD FOCUS 1.8 TDCI 5 PORTE, ABS	€	2850
HYUNDAI I20 KM 56000 1.2 BENZINA 5 PORTE	€	5450
HYUNDAI I40 1.7 CRDI SW FULL OPTIONAL	€	8650
KIA CARENS 1.6 BZ/GPL NUOVO, ABS, CLIMA, SERVO	€	3450
LANCIA YPSILON BICOLOR, 1.2 BZ. ABS	€	4350
LANCIA YPSILON 1.2 BZ KM 76.000, ABS	€	5350
LANCIA YPSILON 1.3 M-JET KM 133.000	€	3450
LANCIA MUSA AUTOMATICA 1.3 M.JET, ABS	€	4950
MERCEDES CLASSE A 140 BENZINA NEOPATENTATI	€	3950
MERCEDES CLASSE A 160 BZ ABS, CLIMA	€	2650
MERCEDES CLASSE A 180 DIESEL	€	7950
MERCEDES CLASSE A 170 DIESEL	€	2150
MERCEDES SLK 200 KOMPRESSOR IMPIANTO GPL	€	3350
OPEL CORSA 1.2 ENJOY 3 PORTE, KM 107.000, ABS	€	3650
OPEL CORSA 5 PORTE 1.2 BZ/GPL KM 106.000	€	4950
OPEL MERIVA 1.7 DIESEL KM 91.000	€	4550
OPEL ZAFIRA 2.0 TD 7 POSTI	€	3850
PEUGEOT 206 CC CABRIO 1.6 BZ AUTOMATICA	€	2350
PEUGEOT 207 1.4 BENZINA 3 PORTE NERO ABS	€	3650
RENAULT MEGANE SPORTOUR SW 1.5 DCI DIESEL	€	8950
RENAULT MEGANE 1.9 TD SW, ABS	€	2950
RENAULT SCENIC 1.9 DCI, ABS, CLIMA	€	3250
RENAULT TWINGO 1.1 BZ 3 PORTE, KM 61.000	€	2450
RENAULT TWINGO 1.2 BENZINA, BIANCA, KM. 74000	€	4650
SEAT ALTEA 1.9 TDI, ABS, CLIMA, SERVO	€	5650
SEAT IBIZA 1.2 BENZINA, 3 PORTE	€	1850
SUZUKI WAGON R 4 X 4 1.3 BENZINA CLIMA	€	2650
TOYOTA AURIS 1.4 DIESEL	€	3450
TOYOTA YARIS 1.0 BENZINA 5 PORTE, CATENA NUOVA	€	2950
VW POLO 5 PORTE 1.2 BENZINA	€	4350
VW POLO 3 PORTE, 1.4 BENZINA	€	3950
VW POLO 1.4 NERO, BIFUEL, BZ-GPL, TAGLIANDI UFF.	€	4350
VW POLO KM. 9.200 1.0 BENZINA GARANZIA 3 ANNI	€	9950

ACQUISTO AUTO DA PRIVATI IN CONTANTI

GABRY CAR'S

AUTOCCASIONI GABRY CAR'S

VASTO ASSORTIMENTO
NEO PATENTATI
FINANZIAMENTI IN SEDE
RITIRO AUTO USATE

www.gabrycars.com - info@gabrycars.com

ORARIO: SOLO SU APPUNTAMENTO PREVIA TELEFONATA
393/9382435

AUTOVETTURE

ALFA ROMEO 147 1.6 16V TS 105CV 3p Distintive	€ 2.300,00
ALFA ROMEO 156 Sportwagon 1.9 JTD 16V	€ 2.300,00
ALFA ROMEO 159 1.9 JTDm Distintive	€ 4.300,00
CITROEN C3 1.4 Classique NEOPATENTATI	€ 2.300,00
DAIHATSU TERIOS 1.3i 16V 4WD SX	€ 2.600,00
FIAT DOBLO' 1.3 MJT 16V Family 5posti autovettura	€ 4.400,00
FIAT GRANDE PUNTO 1.2 3p Active NEOPATENTATI	€ 2.900,00
FIAT MULTIPLA 1.9 MJT Dynamic	€ 3.950,00
FORD FIESTA 1.2 16V 5p Ambiente NEOPATENTATI	€ 2.100,00
FORD FOCUS SW 1.8 16V GPL Zetec	€ 2.900,00
FORD MONDEO SW 2.0 16V TDCi 130CV Ghia	€ 2.300,00
HYUNDAI ACCENT 1.3 12V 5p GL	€ 1.800,00
HYUNDAI COUPE' 1.6 16V 115HP	€ 1.300,00
LANCIA Y 1.2 LS NEOPATENTATI	€ 1.400,00
LAND ROVER FREELANDER 1.8 4x4	€ 2.500,00
OPEL ASTRA GTC Coupè 1.9 CDTi 120CV	€ 3.600,00
OPEL CORSA 1.3 CDTi 3p NEOPATENTATI	€ 2.800,00
RENAULT CLIO Sporter 1.2 75CV Live	€ 7.500,00
SEAT CORDOBA 1.4 16V Signo km 83.000 NEOPATENTATI	€ 2.900,00
SMART FORFOUR 1.1 Pulse NEOPATENTATI	€ 2.200,00
TOYOTA YARIS 1.0 5p Sol NEOPATENTATI	€ 3.100,00

ALFA ROMEO 156 SPORTWAGON 1.9 JTD 16V
EURO 2.300,00

CITROEN C3 1.4 CLASSIQUE NEOPATENTATI
EURO 2.300,00

FIAT DOBLO' 1.3 MJT 16V FAMILY 5 POSTI AUTOVETTURA
EURO 4.400,00

RENAULT CLIO SPORTER 1.2 75CV LIVE
EURO 7.500,00

SUPERECONOMICHE

ALFA ROMEO 147 1.6 16V 5p	€ 1.800,00
CITROEN XSARA SW 1.4	€ 1.650,00
FIAT PANDA 900 i.e. Young	€ 1.200,00
FIAT PUNTO 1.2 ELX impianto GPL	€ 2.300,00
FIAT PUNTO 1.9 JTD	€ 1.700,00
FIAT STILO 1.6 16V 3p Active	€ 1.800,00
LANCIA Y 1.2	€ 1.800,00
RENAULT SCENIC Evol. 1.6 16v Air	€ 1.600,00

VEICOLI COMMERCIALI E FUORISTRADA

FIAT DAILY 49-12 lamierato patente C	€ 2.300,00
FIAT OM 70A cassone ribaltabile patente C	€ 1.400,00
HYUNDAI H1 2.5 TDI furgone 3 posti	€ 1.500,00

SMART FORFOUR 1.1 PULSE NEOPATENTATI
EURO 2.200,00

TOYOTA YARIS 1.0 5P SOL NEOPATENTATI
EURO 3.100,00

F.LLI SCARPOLINI

TALMASSONS FRAZ. FLUMIGNANO (ZONA ARTIGIANALE) - VIA 8 MARZO, 2
Tel. 0432 766175 - Cell. 335 6196316

CARROZZERIA - OFFICINA

DIAGNOSI COMPUTERIZZATE

RIPARAZIONE DANNI GRANDINE

LAVAGGIO E SANIFICAZIONE INTERNI

TECNOFFICINA MERET

rivenditore multimarca

tel. cell. 349 2290600 - 334 9433773

DISPONIBILITA' DI AUTO A NOLEGGIO A BREVE E LUNGO TERMINE

MERET TECNOFFICINA

SERVIZIO DI OFFICINA MECCANICA/ELETTRAUTO/ GOMMISTA
COLLAUDI AUTOVETTURE NUOVE/ USATE/ KMO
SI EFFETTUANO MANUTENZIONI PER CAMBI AUTOMATICI

ACQUISTIAMO IL TUO USATO PAGAMENTO IN CONTANTI
ORARI DAL LUNEDI AL VENERDÌ 8.00-12.30/14.00-19.00 • SABATO 8-12.30
VIA G. BRUNO 18 - RIVIGNANO (TEOR) - TEL. 0432 775293 • FAX 0432 774764

AUDI A5 SB 2.0 TDI QUATTRO EDITION 190 CV S-TRONIC ANNO 02/2016 km 39200 colore nero
euro 29.500,00

SEAT LEON 1.6 TDI 115 CV STYLE S/S NAVI anno 10/2017 km 0 colore bianco
euro 17.800,00

VOLKSWAGEN GOLF 1.6 TDI 110 CV 5p. Executive BlueMotion Technology COLORE GRIGIO ANNO 2017 KM 22500
euro 18.900,00

FIAT PANDA 1.3 MULTIJET 95CV COLORE AVORIO ANNO 01/2016 KM 33000
euro 9.400,00

FIAT 500L 1.3 Multijet 95 CV Trekking NAVI anno 03/2017 km 8500 colore blu
euro 16.200,00

ALFA ROMEO MITO 1.4 SUPER CV75 COLORE ROSSO ANNO 11/2017 KM 1800
euro 10.900,00

FIAT 500C 500 CABRIO 1.2 LOUNGE COLORE BIANCO ANNO 2017 KM 13500
euro 11.650,00

CITROEN C4 PICASSO 1.6 e-HDi 115 EG6 BUSINESS colore argento anno 10/2014 km 109000
euro 11.950,00

SCOUTER SYM JOYMAX 300 I colore grigio anno 2013 km 19000
euro 2.400,00

FIAT 500 1.2 benzina 69cv Lounge km 0 anno 12/2016
euro 10.700,00

USATI GARANTITI E FINANZIAMENTI AGEVOLATI

ALFA ROMEO MITO 1.4 78CV S&S SUPER (3 PORTE) - COLORE: NERO MET. - ANNO: 2017 - KM ZERO - **PREZZO: 11.950**

AUDI Q5 2.0 163CV TDI S-TRONIC BUSINESS (NAVI) - COLORE: GRIGIO MET. - ANNO: 2015 - **PREZZO: 24.900**

FORD FOCUS 1.6 115CV TDCI TITANIUM (NAVI) - COLORE: BLU MET. - ANNO: 2013 - **PREZZO: 9.900€**

LANCIA NUOVA YPSILON 1.3 95CV M-JET GOLD (5 PORTE) - COLORE: ROSSO MET. - ANNO: 2012 - **PREZZO: 8.700€**

NISSAN JUKE 1.5 110CV DCI ACENTA (5 PORTE) - COLORE: NERO MET. - ANNO: 2011 - **PREZZO: 10.500€**

OPEL ASTRA 1.7 110CV CDTI ELECTIVE S.W. (5 PORTE) - COLORE: GRIGIO MET. - ANNO: 2013 - **PREZZO: 8.900€**

RENAULT CLIO 1.5 75CV DCI WAVE (5 PORTE) - COLORE: BIANCO - ANNO: 2015 - **PREZZO: 8.900€**

VW POLO 1.0 60CV MPI COMFORTLINE (5 PORTE) - COLORE: ROSSO - ANNO: 2017 - KM 9.000 - **PREZZO: 10.900€**

AL VOSTRO SERVIZIO DA 40 ANNI

MANNI AUTOMOBILI

DA OLTRE 40 ANNI AL VOSTRO SERVIZIO
AUTOVETTURE NUOVE ED USATE DI TUTTE LE MARCHE
FINANZIAMENTI A TASSI AGEVOLATI
ACQUISTIAMO AUTOVETTURE DA PRIVATI
AUTOFFICINA MULTIMARCHE
SABATO APERTO LA MATTINA

WWW.MANNIAUTOMOBILI.IT

CI TROVATE ANCHE SU FACEBOOK E SUBITO.IT

ELLE & ESSE SRL
FELETTO UMBERTO (UD) - Via Udine, 52
Tel. 0432 570712 - Fax 0432 573219
letizia.manni@gmail.com

CITROEN C2 1.1 60CV BENZINA ELEGANCE (3 PORTE)	ARGENTO MET.	2008	3.800€
FIAT 500L LIVING 1.6 105CV M-JET LIVING POPSTAR (5 PORTE)	BEIGE	2013	10.900€
FIAT PANDA 4x4 1.3 69CV M-JET CROSS (5 PORTE)	BIANCO	2011	9.400€
FORD FIESTA 1.4 70CV TDCI TITANIUM (5 PORTE)	BLU MET.	2012	7.500€
OPEL MERIVA 1.7 101CV CDTI COSMO (5 PORTE)	ARGENTO MET.	2006	4.500€
PEUGEOT 207 1.4 95CV VTI BENZINA X-LINE (3 PORTE)	NERO MET.	2009	3.900€
PEUGEOT 208 1.2 82CV VTI BENZINA ACCESS (5 PORTE)	BIANCO	2012	7.300€

HTC
HI TECH CAR AUDIO

Via Galileo Galilei 72 - Feletto Umberto - (UD)
Tel. 0432 699980 - Fax 0432 645364

www.htc-caraudio.it

installatore specializzato EN ISO 9001

- **installazione** autoradio
- **installazione** impianti audio-video per auto
- **installazione** ganci traino
- **sanificazione** abitacolo dell'auto
- **installazione** sensori di parcheggio
- **installazione** accessori
- **installazione** vivavoce bluetooth
- **installazione** sistemi allarme
- **installazioni** interfacciabili con sistemi originali auto
- **applicazione** pellicole oscuranti per vetri

DA OLTRE 25 ANNI AL VOSTRO SERVIZIO...
Professionalità e cortesia per servirti al meglio!

Mi piace correre e viaggiare. Voglio tenere traccia di tutti i miei spostamenti e condividerli con i miei amici.

Vivo tranquillo sapendo che veglia sui miei cari. Posso sapere dove si trovano e loro possono avvertirmi per qualsiasi problema.

Non perdo mai di vista i bagagli o gli oggetti a me più cari: niente più smarrimenti.

IL SISTEMA DI PROTEZIONE SATELLITARE TASCABILE

SENZA CANONE
Tutti i servizi e le funzionalità sono senza canone

ASCOLTO AMBIENTALE
Chiamalo e ascolta tutto quello che succede intorno a lui

STORICO PERCORSI E REPORTS
Consulta online le statistiche e tutte le posizioni degli ultimi 60 giorni

APP PER SMARTPHONE
Scarica l'app gratuita e goditi i servizi del localizzatore direttamente sul tuo smartphone

ORZAN AUTO
via Trento Trieste, 115
33038 **San Daniele del Friuli**

- auto nuove e usate
- officina autorizzata
- magazzino ricambi
- vendita accessori
- servizio pneumatici
- e altro ancora...

LE NOSTRE OFFERTE USATO

Siamo Service Partner

Volkswagen · SEAT · ŠKODA · Veicoli Commerciali

tel. 0432 957115 - www.orzanauto.it

VOLKSWAGEN CADDY VAN 1.6 TDI
anno 2013, km 108.000, unico proprietario, porta laterale scorrevole, climatizzatore
€ 8.900,00

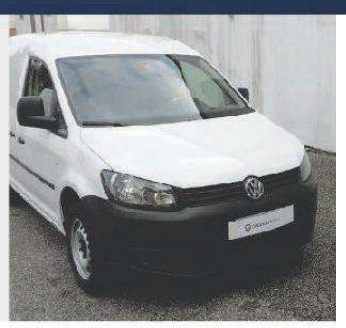

VOLKSWAGEN GOLF PLUS 1.4 TSI DSG HIGHLINE
Anno 2009, km 89.700, cambio automatico, climatronic, sensori parcheggio ant. e post.
€. 7.900,00

SKODA FABIA 1.2 12V 70CV WAGON STYLE
anno 2009, km 76.500, unico proprietario
€ 4.900,00

VOLKSWAGEN GOLF 1.4 TSI COMFORTLINE
anno 2013, km 57.500, sensori parcheggio, unico proprietario, climatronic
€ 13.500,00

SPECIALE GOLF

VOLKSWAGEN GOLF 1.6 TDI 90 CV 5P. TRENDLINE BLUEMOT
anno 2018, km 100
€ 18.900
KM ZERO

VOLKSWAGEN GOLF 1.6 TDI 110 CV DSG 5P. EXECUTIVE BL
anno 2017, km 16.500
€ 21.900

VOLKSWAGEN GOLF 1.6 TDI 115 CV DSG 5P. EXECUTIVE BL
anno 2018, km 100
€ 24.500
KM ZERO

AUDI A3 SPB 2.0 TDI 150 CV

06/2014 114.794 km

FIAT 500 1.2 Lounge

05/2014 42.300 km

FIAT GRANDE PUNTO 1.4 5 porte Dynamic

06/2008 163.300 km

MINI Mini Mini 1.6 16V 5p One de luxe

07/2004 91.756 km

PEUGEOT 207 1.6 VTi 120CV SW XS Ciel

06/2008 161.000 km

RENAULT Scenic 1.6 16V GPL Serie speciale

02/2009 137.050 km

VOLKSWAGEN Polo 1.4 3 porte Comfortline BiFuel

10/2010 148.090 km

VOLVO V50 2.0 D cat Summum

02/2010 146.473 km

USATO D'OCCASIONE

ALFA ROMEO Giulia 2.2 Turbodiesel 150 CV AT8 Business	€	30.500
AUDI A3 SPB 2.0 TDI 150 CV clean diesel quattro Ambition	€	16.200
BMW 118 d 2.0 143CV cat 5 porte DPF	€	10.650
FIAT 500 1.2 Lounge	€	8.800
FIAT 500 1.2 Pop KM0	€	10.600
FIAT Bravo 1.4 T-jet 120 CV Dynamic	€	4.450
FIAT Grande Punto 1.4 5 porte Dynamic	€	4.250
FIAT Idea 1.3 Multijet 16V 90 CV BlackStar	€	7.300
FIAT Panda 1.1 Active	€	3.800
FIAT Panda 1.2 Dynamic	€	3.850
FIAT Panda 1.2 Dynamic Eco	€	5.400
FIAT Panda 1.2 Easy KM0	€	9.500
FIAT Punto 1.2 16V 3 porte Speed	€	2.600
FIAT Scudo 1.6 MJT PC-TN Furgone 12q. Comfort	€	7.500
FIAT Sedici 1.9 MJT 4x4 Dynamic	€	6.800
FIAT Tipo 1.4 5 porte Easy KM0	€	14.700
FIAT Tipo 1.6 Mjt S&S 5 porte Easy KM0	€	17.300
FORD C-Max 1.6 TDCi 110 CV Titanium DPF	€	5.700
FORD Fiesta 1.2 16V 5p. Zetec	€	2.950
LANCIA Ypsilon 1.2 69 CV Unyca	€	6.400
MINI Mini Mini 1.6 16V One de luxe	€	4.850
PEUGEOT 207 1.6 VTi 120CV SW XS Ciel	€	3.950
RENAULT Scenic 1.6 16V GPL Serie Speciale	€	4.800
TOYOTA Yaris 1.3 5 porte	€	6.400
VOLKSWAGEN Golf Plus 1.9 TDI Trendline	€	5.800
VOLKSWAGEN Polo 1.4 3 porte Comfortline BiFuel	€	6.900
VOLKSWAGEN Tiguan 2.0 16V TDI DPF Sport & Style (18°)	€	12.900
VOLVO V50 2.0 D cat Summum	€	6.450

FIAT del frate

PERCOTO DI PAVIA DI UDINE (UD)
Via Aquileia, 99/103 - Tel. 0432 676335
info@autodelfrate.com - www.autodelfrate.com

VENDITA NUOVO & USATO - FINANZIAMENTI - OFFICINA MECCANICA - ELETTRAUTO - CLIMATIZZATORI - GOMMISTA
CARROZZERIA - REVISIONI - ASSISTENZA STRADALE 24H SU 24

GARANZIA EVENTI IN OMAGGIO

VOLKSWAGEN TOURAN
2.0 TDI 140 cv
HIGHLINE 7 posti ANNO 2014

GARANZIA EVENTI IN OMAGGIO

VOLKSWAGEN TIGUAN
2.0 TDI 140 cv
SPORT& STYLE - ANNO 2013

GARANZIA EVENTI IN OMAGGIO

SKODA RAPID
1.6 TDI 105 cv - AMBITION
ANNO 2014

GARANZIA EVENTI IN OMAGGIO

FIAT PANDA
1.2 Bz 4 X 4
ANNO 2005

GARANZIA EVENTI IN OMAGGIO

SKODA SUPERB SW
2.0 TDI 170 cv - DSG
ANNO 2010

GARANZIA EVENTI IN OMAGGIO

AUDI Q5 2.0 TDI
170 cv QUATTRO S- TRONIC
ANNO 2012

AUTOSTILE S.r.l.
vi aiuta a far strada!

OFFICINA-CARROZZERIA-RICAMBI-PNEUMATICI
REVISIONI PERIODICHE SOCCORSO STRADALE
24 SU 24 - FINANZIAMENTI GARANZIA CERTA

CASTIONS DI STRADA (UD)
Via Napoleonica, 12 - Tel. 0432 769183
Cell. 348 8085998
www.autostile.eu

GARANZIA EVENTI IN OMAGGIO

AUDI A4 AVANT
2.0 TDI 143 cv F.AP
MULT. BUSINESS
ANNO 2013

zorgniotti automobili

LANCIA SUBARU PIAGGIO SUZUKI PEUGEOT KIA HYUNDAI

seguici anche su facebook

VENDITA · OFFICINA · CARROZZERIA
CORMONS: Via Vino della pace, 18 - Tel. 0481 60595 - www.zorgniotti.com ***NUOVO e USATO MULTIMARCA***
VENDITA: info@zorgniotti.191.it **ASSISTENZA:** officina@zorgniotti.191.it **RICAMBI:** magazzino@zorgniotti.191.it

PEUGEOT 206 ANNO 2008
KM 67.000
€ 5.000

LANCIA MUSA 1.3 MJET
ANNO 2009 KM 127.000
€ 8.000

FIAT PANDA 1.2 ANNO 2007
KM 125.000
€ 5.000

OPEL MOKKA COSMO 1.7
CDTI ANNO 2014 KM 45.000
€ 16.000

FIAT SEDICI 1.9 MJT 4X4
DYNAMIC ANNO 2009
KM145.000 **€ 6.900**

FIAT 500 ANNO 2011 KM
55.000
€ 7.900

KIA SPORTAGE 1.7 CRD
ANNO 2015 KM 51.000
€ 16.500

OPEL MERIVA ANNO 2017
KM 18.000
€ 12.500

FIAT 500 1.2 LOUNGE ANNO
2016 KM 42.000
€ 9.300

FORD FOCUS SW 1.6 TDCI
ANNO 2012 KM 127.000
€ 9.900

LANCIA DELTA 1.6 M-JET
ANNO 2012 KM 97.000
€ 9.800

PEUGEOT 2008 1.6HDI ANNO
2013 KM57.000
€ 13.500

VW GOLF 1.6 TDI HIGHLINE
ANNO 2014 KM 135.000
€ 13.500

OPEL MERIVA 1.4 ANNO
2017 KM 18.000
€ 12.500

SUPERSOSPENSIONI

L'effetto Ds del "tappeto volante"

L'abitacolo della nuova Cactus propone, in particolare ben 5 diverse armonie, ora ancora più raffinate e alla moda che ne aumentano sia la luminosità che l'esclusività. Il rinnovato crossover Citroën è equipaggiato di tutte le principali componenti del programma Citroën Advanced Comfort e soprattutto adotta le nuove sospensioni dotate di smorzatori idraulici progressivi in grado di filtrare al meglio soprattutto le irregolarità stradali, ma anche di simulare l'effetto "tappeto volante" quello delle storiche sospensioni delle vetture Citroën delle Ds 19 del passato. La nuova Cactus ha nuovi sedili Advanced Comfort, per una seduta più comoda e un maggiore contenimento. Sono 12 le funzioni di assistenza alla guida 6 molte delle quali utili per la sicurezza e 3 le diverse tecnologie di connettività.

LA GAMMA › LA CASA FRANCESE PRESENTA UN'AUTOMOBILE NUOVA DI ZECCA

La Citroën Cactus cambia veste Se la fa di trentuno colori diversi

La seconda generazione della berlina crossover di Citroën, la C4 Cactus cambia stile per allinearsi al resto dei modelli offerti del costruttore francese. Lo fa con un nuovo frontale, con fari anteriori a Led, coi nuovi Airbump e con fari posteriori 3D. Ma non si tratta, come potrebbe sembrare, di un semplice restyling. La nuova C4 Cactus è un'auto nuova di zecca a cui vanno poi aggiunte le 31 diverse combinazioni di colori esterni, le 4 proposte di cerchi in lega e i cinque ambienti per gli interni. Partiamo dall'ambiente più semplice, quello di base, di serie. Si può dire senz'altro che è tanto sobrio quanto essenziale, anche se non è affatto spiacevole. Si caratterizza con rivestimenti dei sedili in tessuto Mica Grey. Poi si passa al Metropolitan Red, il più luminoso e raffinato che valorizza lo spazio a bordo con sedili in tessuto Silica Beige, una fascia rosso scuro sistemata nella parte alta dello schienale, la plancia rosso scuro e le cinghiette sulle porte e sul cassettino Top Box in color beige. A seguire è disponibile il Wild Grey che esprime vitalità e dinamismo, con sedili in tessuto Silica Grey, una fascia grigio chiaro sulla parte superiore dello schienale, mentre plancia e cinghiette sulle porte e sul cassettino Top Box sono di colore grigio. Una ricchezza di colori che non smentisce la tradizione di allegria e fantasia della Cactus. E infine l'Hype Grey che evoca l'alta gamma e l'eleganza, con sedili in pelle goffrata e tessuto Black, plancia e cinghiette sulle porte e sul cassettino Top Box in colore grigio e l'Hype Red che rappresenta un sorta di approccio all'alta gamma, con sedili in pelle Nappa Beige e Tessuto Beige, una fascia in Alcantara rosso scuro nella parte superiore dello schienale, plancia rosso scuro e cinghiette delle porte e sul cassettino Top Box in colore beige.

Non è un semplice restyling ma il rilancio di un'auto rinnovata sia all'interno sia all'esterno

LA NUOVA VERSIONE DELLA CACTUS

TRE ALLESTIMENTI

Ma veniamo all'offerta di varianti che prevede 10 versioni risultato di tre diversi allestimenti, Live, Feel e Shire oltre che di quattro motorizzazioni, il 1200 centimetri cubici a benzina da 110 cavalli in vendita a prezzi, a seconda dei tre allestimenti rispettivamente di 17.900, 19.250 e 21.100 euro. La stessa variante, ma con cambio automatico a 6 rapporti è invece disponibile nell'allestimento Feel a 20.750 euro e in quello Shine a 22.600 euro. Sempre a benzina e sempre col 1.200 centimetri cubici ma nella variante da 131 cavalli costa nell'allestimento Feel 20.050 euro e in quello Shine 21.900 euro. Infine per l'unico motore turbodiesel previsto il 1.600 centimetri cubici da 100 cavalli i prezzi nei tre diversi allestimenti sono: 19.400 euro per il Live, 20.750 euro per il Feel e infine 22.600 euro per lo Shine. Prezzi non eccessivi ma neanche troppo popolari per una vettura di personalità forte e che ripropone la storica attenzione della Citroën per l'invenzione, l'eleganza e l'affidabilità tecnologica.

I prezzi delle dieci versioni variano dai 17.900 euro ai 22.600 euro del modello più potente e lussuoso

AUTOBAGNOLI s.r.l.

PEUGEOT mazda SEAT SUZUKI

Via dei Banduzzi, 63
33050 Bagnaria Arsa (Ud) S.S. 14
Tel. 0432 996364 - Fax 0432 996288
mail: autobagn@tin.it - www.autobagnoli.it
OLTRE 250 AUTO USATE!!!

DUCATI Multistrada 1200S 148cv 04/2013 Argento € 11.200 Borse Laterali rigide, caval. Centrale, Telaio paramotore 22Mkm

AUDI A5 SPB 2.0tdi Business Plus 177cv 5p auto 02/2015 Blu Luna Iva C. € 25.400 Cambio auto navy xenon r17" Sens. Park 27Mkm

A6 Avant 2.0tdi Business Plus S-Line 190cv 09/2015 Bianco Ghiaccio m. € 35.900 cambio auto pelle navy Fari FullLed r20" Sens. Park 82Mkm

AUDI Q5 2.0tdi AdvancedPlus 190cv quattro 05/2016 Nero Iva C. € 34.900 Cambio auto, Clima, navy, xenon, Cerchi in lega r18" Sens. Parcheggio 28Mkm.

BMW 320d Berlina 2.0d Luxury 184cv 07/2012 Nero m. € 16.200 Clima Auto, xenon r18" park 109Mkm

BMW 525d Touring 2.0d Modern 218cv auto 11/2014 Argento Ghiaccio m. € 27.500 cambio auto, pelle, navy, xenon r18" Sens park 72Mkm

BMW X5 xDrive25d Msport 231cv auto 04/2016 Carbonschwarz m. € 49.700 c/a pelle navy xenon r19" park 81Mkm

FORD S-Max 2.0tdci Titanium 180cv 5p. AWD 03/2016 Bianco € 20.900 cambio auto, navy, Fari Full Led r17" Sens. Park 147Mkm

HYUNDAI Santa Fe 2.2crdi Xpossible 200cv 4wd 10/2017 Titanium Silver Iva C. 34.700 Km0 c/a pelle navy xenon r18" tetto park

JEEP GRAND CHEROKEE 3.0crd Overland 250cv 10/2014 Bianco € 30.900 Cambio Auto, Pelle, Navy, Xenon, Cerchi in Lega 20" Tetto apribile, Sens. Park, 120Mkm

LAND ROVER Discovery4 3.0sdv6 HSE 249cv 11/2014 Indus Silver € 37.200 c/a Pelle. navy, xenon, r19" park 75Mkm

LAND ROVER RR Evoque 2.2sd4 Prestige 190cv auto 09/2013 Fuji White € 28.200 Cambio auto, Pelle, Clima auto, Navy, Xenon, Cerchi Lega r19", Tetto Pan., Sens. Park 98Mkm

LAND ROVER RR Sport 3.0tdv6 HSE auto 8m 249cv 01/2015 Fuji White € 45.400 c/a pelle navy xenon r20" Sens. park 102Mkm

MAZDA 6 2.2L Skyactiv-D Exceed 175cv auto 02/2016 Jet Black € 26.500 Cambio auto, Pelle, Navy, Full Led, Tetto Apribile, Sens Park, 15Mkm

MERCEDES Classe A 220d Premium 177cv 4matic auto 02/2017 Bianco Calcite € 30.900 Cambio auto, navy, Fari Full Led, Cerchi in lega r18" Sens. park 43Mkm

MERCEDES Classe C 180BT Business 116cv 4p. auto 12/2015 Argento Palladio € 23.900 Cambio auto, Clima Auto, navy, Cerchi Lega r17"Sens. park 22Mkm

MINI Cooper 2.0 SD 170cv 3p. Hype 06/2016 British Racing Green € 21.800 clima auto, dsc, Fari Led, Cerchi in Lega r17", Sens park 20Mkm

RENAULT Talisman SW 1.6dci Energy Init.paris 160cv 10/2016 Nero Ametista € 27.900 Garanzia 5 anni, Cambio auto, pelle, navy, Fari Full Led, Cerchi in lega r19" Sens Park 56Mkm

SEAT Leon ST 1.6tdi X-Perience 110cv 4drive 04/2016 Bianco Iva C. € 18.900 gar. 4a Clima auto, Navy, Full Led r18" park 21Mkm

SSANGYONG Tivoli 1.6d Be Cool Aebs 115cv 07/2017 Grand White € 19.300 Garanzia 5 Anni 4x4 Pelle Navy, Xenon, Cerchi Lega r18" Telecamera 3Mkm

VOLKSWAGEN Tuareg 3.0tdi Executive 245cv auto 07/2011 Cool Silver € 20.500 Cambio auto, pelle, Navy, Xenon, Cerchi in lega r20", Sens. Park 142Mkm

VOLVO XC60 2.4D4 Momentum 181cv Awd auto 08/2015 Nero Zaffiro m. Iva C. € 23.900 Cambio auto, Clima auto, cerchi r17", Sens. Park 101Mkm

L'INTERVISTA

Emanuele Pirro: «Anche la Red Bull corre per il titolo»

di CRISTIANO MARCACCI a pagina 40

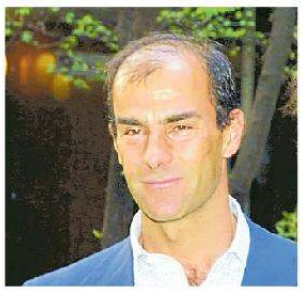

IL MOTOMONDIALE

Marco Lucchinelli: «Il mercato piloti così è senza senso»

di MAURO CORNO a pagina 42

IL PUNTO

LA PARTITA DOPPIA DELLE ROSSE

In assenza degli azzurri del calcio non ci restano che le Rosse (e Valentino Rossi) a dare un senso a giornate estive da riempire con un po' di sano orgoglio nazionale.

Domenica torna la Formula 1 con Sebastian Vettel in testa al Mondiale, sia pure con un solo punto di vantaggio su Lewis Hamilton. Nulla di decisivo ma il Gp di Francia potrebbe dare un corposo slancio alle ambizioni ferrariste e mettere in difficoltà la Mercedes. Se poi tutto questo possa bastare è tutto da vedere; intanto godiamoci il momento e il sogno di ritrovare un titolo mondiale undici anni dopo l'ultimo, quello del 2007 dell'altro ferrarista Kimi Raikkonen.

Comunque vada a finire, una riflessione va fatta sul ruolo di questa Ferrari come traino di un campionato in cerca di identità, stravolto dai nuovi proprietari americani di Liberty Media che ormai sono convinti che basti fare qualche "americanata" per dare slancio a un Circus che ha bisogno di ridestare interesse in pista e non nei dintorni. Far sventolare la bandiera a scacchi a una modella vestita male, per giunta con un giro di anticipo, o spostare gli orari dei Gran premi per mandarli a sbattere peraltro con i principali campionati di calcio europei è un po' come proiettare la Corazzata Potemkin di fantozziana memoria alla sagra del samba. La Ferrari può salvare anche questi Tafazzi del nuovo a tutti i costi, oltre che la nostra passione per un'auto magica. Ecco perché vincere domenica vale doppio. **(s.t.)**

Fallo ancora, Seb!

Domenica il Gp di Francia la Ferrari vuole davvero mettere paura alla Mercedes

di **CRISTIANO MARCACCI**

Seb e la Rossa ci sono. Avvertono, all'unisono, che potrebbe essere la volta buona. Che il Mondiale è a portata di ruota. Il tedesco è ancora più un tutt'uno con la SF71-H da quando ha piacevolmente scoperto di avere dalla sua un potenziale maggiore rispetto alla scorsa stagione. Il Gp del Canada ha certificato tutto questo: diciassette anni dopo l'ultima pole e quattordici dopo l'ultimo successo, la Ferrari è tornata alla vittoria fra i luoghi del cuore del Cavallino, riportando **Vettel** in testa alla classifica.

Le ultime fasi dello sviluppo della monoposto sono state tutte azzeccate e hanno centrato l'obiettivo principale, quello cioè di risolvere le difficoltà patite nel 2017 sui tracciati più veloci, in cui si trovava più a suo agio la Mercedes di **Lewis Hamilton** e **Valtteri Bottas**. Le scelte di allungare di poco il passo e di procedere verso un'aerodinamica sì più complicata da assemblare ma con ampi spazi di miglioramento, hanno alla fine partorito più efficienza e più velocità sul dritto, consentendo alla macchina di Maranello di acquisire una maggiore competitività anche nelle prove cronometrate del sabato per definire la griglia di partenza. E anche i ritocchi al motore hanno dato l'esito sperato. A Montreal, infatti, si è registrato il debutto della cosiddetta "specifica 2", la prima evoluzione stagionale del motore, che ha risposto alla grande, anche se non è stato possibile confrontarla con quella della Mercedes, che non ce l'ha fatta a metterla a punto per il Canada a causa di alcuni problemi emersi al banco prova.

E poi c'è il segreto del portafortuna di Maranello. È un ragno. Potrebbe esserci davvero un ragno dietro una Ferrari più veloce e performante, capace di raccogliere tre vittorie nelle prime settime gare del campionato, alle quali deve essere aggiunto il secondo posto di Monaco. Lo chiamano "ragno" in provincia di Modena, ma in realtà è il simulatore che viene utilizzato all'interno della fabbrica del Cavallino. Ha proprio la forma di un ragno, anche se gigantesco. Si tratta di una maxi struttura in acciaio, sistemata a tre metri di altezza e accessibile grazie a una scala, che sembra sia stata decisiva per lanciare Vettel in testa alla graduatoria iridata. Realizzato per essere libero di ruotare grazie a attuatori pneumatici, il simulatore permette di replicare alla perfezione tutte le sensazioni che si provano nella vettura. Il pilota si siede all'interno dell'abitacolo proprio come se fosse su una monoposto e grazie a un volante, identico a quello usato in gara, e a uno schermo 3D curvo di 180 gradi può girare come fosse sulla pista. Le giornate di lavoro al simulatore durano otto ore, proprio come una normale sessione di test, con pause per adattare la struttura ai consigli dei piloti. Una volta terminato il lavoro, i dati vengono raccolti attraverso il "remote garage", responsabile delle strategie di gara, direttamente ai box del Gran premio. Spesso sono i piloti di riserva, **Danil Kvyat** e **Antonio Giovinazzi**, che si adattano al fuso orario delle prove e della corsa e danno una mano a distanza a Sebastian Vettel e **Kimi Raikkonen**.

©RIPRODUZIONE RISERVATA

aguzzoni
80 anni "La passione ci guida"
Dealer Mirafiori Motors Fiat Alfa Romeo Lancia Jeep KIA europ assistance
SABATO APERTO
GORIZIA: Via III Armata, 119 - Tel. 339 5641845 - Cell. 349 8048018 - 328 8216384

MODELLO	ANNO	COLORE	KM	PREZZO
ALFA ROMEO GIULIETTA 1.6 JTD 120 CV SUPER	04/2016	grigio	29.500	€ 15.700
ALFA ROMEO GIULIETTA 2.0 JTD 150 CV SUPER	05/2016	grigio	7.500	€ 6.900
ALFA ROMEO GIULIETTA 1.6 JTD CAMBIO AUTOMATICO	05/2016	bianco	27.600	€ 16.800
ALFA ROMEO GIULIETTA 1.4 TB 120 CV	09/2017	bianco	1	€ 16.400
ALFA ROMEO GIULA 2.2 TD 150 CV BUSINESS	06/2016	grigio	26.600	€ 24.900
FIAT 500 1.2 LOUNGE	10/2016	nero	16.900	€ 10.000
FIAT 500 1.2 SPORT	04/2017	bianco	8.560	€ 10.800
FIAT ABARTH 595 TURISMO 1.4 165 CV	01/2017	grigio	11.900	€ 19.900
FIAT 500 L 1.3 MJT POP STAR	07/2016	bianco	14.000	€ 13.900
FIAT 500 L 1.6 MJT LOUNGE	07/2016	verde	6.500	€ 15.900
FIAT 500 L 1.6 MJT LIVING 105 CV	01/2016	grigio	22.000	€ 13.900
FIAT 500 X 1.6 MJT BUSINESS 120 CV	11/2015	verde	17.800	€ 16.900
FIAT 500 X 1.3 MJT LOUNGE	01/2018	bianco	1	€ 18.200
FIAT 500 X 1.6 E-TORQ 110 CV POP STAR	06/2017	bianco	1	€ 16.900
FIAT 500 X CROSS 120 CV	02/2016	bianco	15.500	€ 16.500
FIAT PANDA 1.2 BUSINESS	01/2017	nero	7.500	€ 8.990
FIAT PANDA 1.2 LOUNGE	11/2016	rosso	16.600	€ 8.900
FIAT PANDA 0.9 TWIN AIR C.A.	05/2017	blu	19.600	€ 10.300
FIAT QUBO 1.4 EASY 77 CV	01/2018	arancio	1	€ 10.500
FIAT TIPO 1.4 POP SW	04/2017	nero	1	€ 14.900
FIAT TIPO 1.6 MJT LOUNGE 5 porte	03/2017	blu	1	€ 17.200
LANCIA YPSILON 1.2 GOLD	04/2018	nero	1	€ 10.900
FIAT DUCATO 2.3 MJET FG. MH	10/2016	bianco	11.200	€ 14.000+i

FIAT 500L 1.4 benzina
POP STAR 95 CV
KM 1
€ 15.600,00

ALFA ROMEO MITO
1.4 TB
78 cv KM 1
€ 11.300,00

FIAT TIPO 1.6 MJT
OPEN EDITION PLUS
KM 19.000
€ 13.300,00

INTERAMENTE FINANZIABILI

PIT NEWS

STOP AL RAPPORTO CON LA RENAULT

La Red Bull passa alla Honda

La Red Bull ha annunciato che dal 2019 sarà motorizzata Honda. Dopo dodici anni si chiuderà quindi il rapporto con la Renault, da sempre fornitrice del propulsore alla casa austriaca: insieme hanno vinto quattro campionati del mondo piloti (con Sebastian Vettel) e costruttori tra il 2010 e il 2013.

LA SUGGESTIONE DEL PILOTA DI MOTO IN FORMULA 1

Hamilton "sponsor" di Marquez

Lewis Hamilton si dice pronto ad accogliere Marc Marquez (foto) nel "Circus" dopo che lo spagnolo ha provato una Red Bull. «Il suo arrivo sarebbe prestigioso. Per un pilota di moto è poi più facile guidare un'auto da corsa che non il contrario: se mi cimentassi con le due ruote mi romperei subito qualche osso».

Paddock Lo sport dei motori

LA FORMULA 1

L'INTERVISTA ■ EMANUELE PIRRO

«Sì, pochi sorpassi ma lo show c'è e sarà volata a tre»

L'EX PILOTA: «ANCHE LA RED BULL IN GRADO DI INSERIRSI FRA VETTEL E HAMILTON»

di Cristiano Marcacci

Ha nostalgia del suo *Circus*, ma si diverte ugualmente ad assistere alla Formula 1 dei tempi di oggi. Dalla sua poltrona di ex pilota e di ex commissario Fia, **Emanuele Pirro** ci mette a disposizione lucidità d'analisi e competenza nel "leggere" il campionato e il momento che sta attraversando la Ferrari.

Pensa a un Mondiale che si possa risolvere all'ultima gara?

«Quest'anno stiamo assistendo a un campionato più che combattuto. Le vittorie e le non vittorie spuntano sul filo dei dettagli, con la variabile dell'utilizzo delle gomme, non affatto secondario ma abbastanza complesso, non solo tra Gran premi ma anche tra sessioni di prove dello stesso Gp. Ci sono praticamente tre macchine in corsa per il Mondiale. Ognuna ha caratteristiche diverse che possono adattarsi meglio all'uno o all'altro tracciato e quindi è possibile che l'ago della bilancia possa continuamente spostarsi dopo ogni Gran premio. Penso che non ci sarà nessuno in grado di andare in fuga, sempre che qualche scuderia non cambi le caratteristiche della macchina. Macchina che sappiamo essere in continua evoluzione, anche durante la stessa stagione. Vedo all'orizzonte un Mondiale vinto in volata, dopo parecchio equilibrio. Da sportivo me lo auguro proprio. Ogni sport diventa spettacolare quanto più si confronta con l'imprevedibilità. E questa, in Formula 1, continua sempre a essere dietro l'angolo».

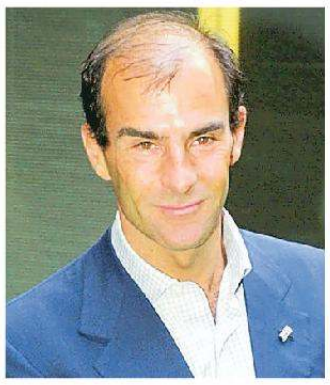

Emanuele Pirro e, al centro, Sebastian Vettel con il rivale Lewis Hamilton; sotto l'arrivo festante del ferrarista al Gp del Canada

La diverte questa Formula 1?

«Nonostante i pochi sorpassi che ci sono, le gare sono comunque spettacolari e offrono appunto l'imprevedibilità del risultato, con piloti che spendono energie nell'attaccare e nel difendersi».

Nello spettacolo ci fa rientrare anche i pit-stop?

«No, nella maniera più assoluta. Quello che piacerebbe a me è un motorsport senza pit-stop, che sono solamente degli espedienti artificiali per cercare di rendere le gare più incerte. A me piacerebbe proprio un'altra Formula 1, con piloti che spingono e che non si risparmiano dal primo all'ultimo giro».

Sono davvero tre le monoposto in corsa per il titolo?

«Alla Red Bull manca sicuramente qualcosa, sotto il profilo meccanico e dell'affidabilità. Ha inoltre due piloti entrambi forti che però si distribuiscono gli "utili" e questo non è certo un vantaggio per chi intende competere per il titolo finale. A questo punto del campionato mi sento di dare la stessa percentuale di chance sia alla Mercedes sia alla Ferrari, entrambe macchine eccellenti con pochissimi punti deboli. Lewis Hamilton, comunque, non mi sembra lo stesso dell'anno scorso. D'altronde, non si può mantenere lo stesso spirito, la stessa forza e la stessa forma per tutta una carriera. Talvolta, in un pilota e all'interno di un team esistono degli equilibri molto precari, fatti da numerose variabili. Basta vedere cos'è successo in MotoGp alla Ducati: fino a qualche settimana fa Dovizioso era colui che aveva messo in ombra Lorenzo, e oggi lo spagnolo è completamente rinato. Dal salotto di casa è facile risolvere equazioni, ma in pista e ai box è un'altra storia, ve lo assicuro».

Cosa cancellerebbe dalla Formula 1 moderna?

«Boccerei, e non da quest'anno, il modo in cui i piloti sono abituati a comunicare con il pubblico e il modo in cui vengono riportate le notizie. Spesso, si ha l'impressione che il microfono venga messo di default davanti alla bocca di un pilota e che basti farlo parlare. Vorrei più sostanza, per avere e per conoscere più dati e più informazioni».

C'è anche un problema di informazione.

«Sì,diciamoci la verità, la qualità informativa è scarsa. La maggior parte delle domande che vengono poste

LA SCHEDA

In bacheca cinque trionfi alla "24 ore" di Le Mans

Emanuele Pirro con la Audi R10 a Le Mans e con il go kart

Nato a Roma nel 1962, Emanuele Pirro è, da parte di madre, originario di Latera, un paesino della provincia di Viterbo, dove trascorre le estati della sua infanzia. Ha gareggiato in Formula 1, in Turismo e soprattutto nelle corse di durata come la 24 Ore di Le Mans, da lui vinta cinque volte. Nel 1988 diviene pilota collaudatore per la McLaren-Honda, svolgendo essenzialmente test di motore. La sua carriera in Formula 1 inizia nel Gran premio di Francia 1989 con la Benetton-Ford, al posto di Johnny Herbert. Nel biennio 1990-91 corre con la Bms Dallara. Al termine della sua attività in Formula 1, Pirro gareggia nelle competizioni riservate alle vetture turismo, vincendo il campionato italiano Superturismo nel 1994 e nel 1995, su Audi A4. Nel Super Turismo corre fino al 1998, sempre come portacolori dell'Audi. Nel 2004 torna a gareggiare nel Dtm, sempre per l'Audi. Nel 1995 ha commentato per la Rai alcune gare di Formula 1 insieme con Amedeo Verduzio in studio da Roma.

Daniel Ricciardo, quarto in classifica

LA SITUAZIONE

PILOTI

1) SEBASTIAN VETTEL Ferrari	121
2) LEWIS HAMILTON Mercedes	120
3) VALTTERI BOTTAS Mercedes	86
4) DANIEL RICCIARDO Red Bull	84
5) KIMI RAIKKONEN Ferrari	68
6) MAX VERSTAPPEN Red Bull	50
7) FERNANDO ALONSO McLaren	32
8) NIKO HULKEMBERG Renault	32
9) CARLOS SAINZ Renault	24
10) KEVIN MAGNUSSEN Haas	19
11) PIERRE GASLY Toro Rosso	18
12) SERGIO PEREZ Force India	17
13) ESTEBAN OCON Force India	11
14) CHARLES LECRERC Sauber Alfa Rom.	10
15) STOFFEL VANDOORNE McLaren	8
16) LANCE STROLL Williams	4
17) MARCUS ERICSSON Sauber Alfa Romeo	2
18) BRENDON HARTLEY Toro Rosso	1

COSTRUTTORI

1) MERCEDES	206
2) FERRARI	189
3) RED BULL Renault	134
4) RENAULT	56
5) MCLAREN Renault	40
6) FORCE INDIA Mercedes	28
7) TORO ROSSO Honda	19
8) HAAS Ferrari	19
9) SAUER ALFA ROMEO Ferrari	12
10) WILLIAMS Mercedes	4

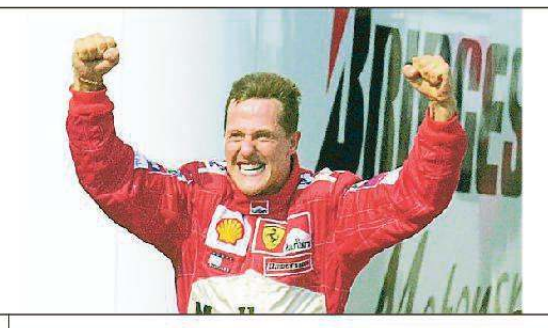

UNA MOSTRA A COLONIA

Ecco i cimeli di Schumi

Sabato, a Colonia, in Germania, è stata aperta una mostra nella quale è esposta la collezione privata di Michael Schumacher, il sette volte campione del mondo di Formula 1 che sta vivendo anni tremendi dopo l'incidente sugli sci del 2013. Si possono ammirare numerosi cappellini, tute, caschi e trofei di proprietà dell'ex ferrarista. E c'è anche qualche vettura con la quale il pilota tedesco ha scritto la storia del motorismo mondiale.

IL PERSONAGGIO ■ **GIANFRANCO PALAZZOLI**

«Con gli americani gare più noiose»

L'EX PILOTA E COMMENTATORE TV: «GRANDI PASTICCI MA LA FERRARI MI HA STUPITO, ORA PRENDA RICCIARDO»

di Mauro Corno

Pochi possono vantare l'esperienza di Gianfranco Palazzoli. E non è un caso che per anni sia stato la spalla di Mario Poltronieri, il telecronista principe della Rai a livello di Formula 1, che si rivolgeva a lui quando c'era da approfondire qualche tema legato alle monoposto, ai piloti e, soprattutto, ai regolamenti. E noi oggi facciamo lo stesso: «*Mi faccia accostare che le dico tutto*», spiega il classe 1934, sempre gentile e disponibile, con un passato da pilota di moto di auto e manager (Team Merzario, Osella, Tyrrell, Alfa Romeo, Toleman e Benetton tra le scuderie con cui ha lavorato) e con un presente anche da fuoriclasse del tennistavolo: con la racchetta da ping pong ha già vinto una trentina di tornei nazionali e internazionali.

Gli americani di Liberty Media hanno in mano la Formula 1 da un anno e mezzo.

«Un primo bilancio non è difficile da fare. Sono passati un po' di anni da quando, in Formula 1, andavamo a correre negli Stati Uniti, a Las Vegas o a Detroit. Gli organizzatori approfittavano dell'evento per creare una serie di iniziative collaterali: cene, concerti, piéces teatrali. Non sono quindi sorpreso, se si fosse voluto qualcosa di diverso sarebbe stato il caso di rivolgersi ad altri per il dopo Bernie Ecclestone»,

Il manager inglese è suo amico. Da fuori cosa starà pensando?

«Sta ridendo sotto ai baffi, lui è un grandissimo appassionato di sport, ha anche cercato disperatamente di correre in Formula 1 ma non c'è riuscito per problemi alla vista. Mi ricordo quando a Las Vegas gli americani, con la scusa del Gran premio, pensavano a portare il maggior numero di persone al Casinò, mentre lui batteva i pugni sul tavolo perché lo spettacolo lo voleva solamente in pista. Se Chase Carey dovesse chiedermi un consiglio gli direi di imitare Bernie, almeno in questo aspetto, ma non credo proprio che mi ascolterebbe».

Oggi sventolano la bandiera a scacchi con un giro d'anticipo, come ha fatto la modella Winnie Harlow a Montreal in Canada.

«Non si può collocare una persona così impreparata in un contesto del genere. Ne è venuta fuori una scena imbarazzante, è stato un errore marchiano che mi ha ricordato un episodio più o meno simile di molti anni fa».

Ce lo racconti.

«Stavamo correndo a Monza e all'ultimo giro ero in terza posizione. I due davanti, però, hanno combinato un pasticcio e così sono passato per primo sul traguardo. Ma Ottorino Maffezzoli (a quei tempi figura importante dell'Automobil Club Milano, *ndr*) non muoveva la bandiera a scacchi, perché aspettava le altre due macchine. E così, con veemenza, gli ho indicato con il dito che il primo ero io».

Spettacolo non eccezionale, quest'anno, invece, sui circuiti...

«Ero abbastanza convinto che sarebbe andata così ed è un peccato dal punto di vista dell'appassionato. I regolamenti attuali consentono un'aerodinamica così spinta che si creano così tante turbolenze al posteriore per le quali sorpassare diventa difficilissimo. È che se non si supera si forma un treninno di macchine e le gare diventano noiose».

E della Ferrari cosa dice?

«In Canada mi ha stupito molto perché ha portato in pista una vettura fantastica, tutto il team sta lavorando in modo egregio, compreso il collaudatore Antonio Giovinazzi, che ha grandi meriti nella messa a punto. Ho visto una monoposto stabile in ogni curva, la nuova unità motrice sta dando i suoi frutti, con un occhio importante ai consumi, un aspetto che non va mai sottovalutato».

E l'anno prossimo? Chi metterebbe al fianco di Sebastian Vettel?

«Daniel Ricciardo mi piace molto, è un grande pilota ed è una persona molto aperta. Ma sono sicuro che si sceglierà anche avvalendosi del parere del tedesco, che è la prima guida».

Si fa anche il nome di Charles Leclerc, ora all'Alfa Romeo Sauber.

«Sarebbe bellissimo vedere in rosso un talento come lui. Potrebbe essere presto in grado di "disturbare" Vettel, spingendolo ad andare sempre più forte. Questo ragazzo rappresenta il futuro prossimo del *Circus*. Guardi, io ho vinto qualche gara nei prototipi, e posso dire che la Formula 1 è sempre più una categoria a portata di giovane».

Ci spieghi meglio.

«Ogni tanto mi immagino di essere su un rettilineo a 350 km all'ora e dovere scegliere tra una trentina di tasti sul volante. È assurdo, lascio volentieri l'incombenza ai giovani, visto che fin da piccoli sono abituati a giocare con i computer».

©RIPRODUZIONE RISERVATA

Gianfranco Palazzoli

Domenica diretta solo su Sky

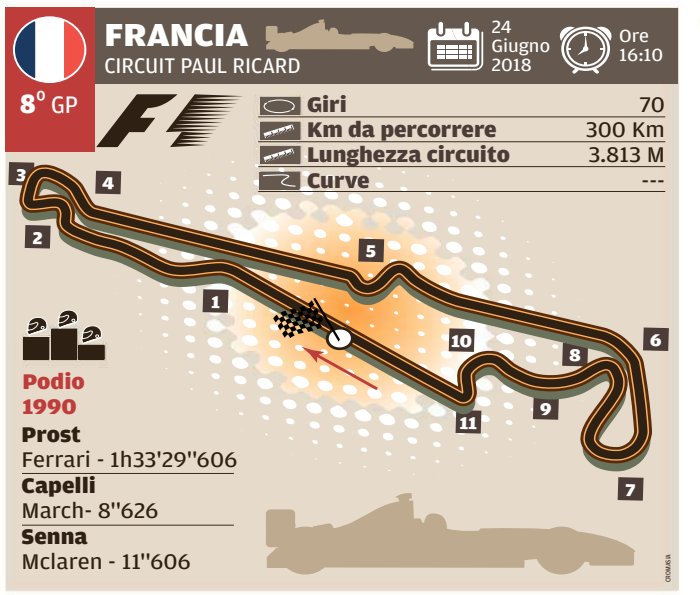

DRAG CENTER
Since 1987
CONCESSIONARIA UFFICIALE
SUZUKI
Husqvarna
SV650 X-TER Kw 56 - 35 - Pat A2
VITPILEN 401 - 701 ABS
PRADAMANO (UD) | Via Nazionale s.s. 56 | C. Comm. Patriarcato | TEL 0432 671898 | info@dragcenter.com | www.dragcenter.eu

LA SCHEDA

Primo nel 1981

Marco Lucchinelli è stato campione del mondo nella classe 500 nel 1981. Guidava una Suzuki, moto della casa giapponese con cui ha corso dal 1976 al 1981, poi per lui ci sono stati passaggi anche in Honda e Cagiva. Ligure di Ceparana (La Spezia), nato nel giugno del 1954, tra il 1975 e il 1978 ha gareggiato anche nella classe 350.

IL MOTO MONDIALE

CLASSIFICA PILOTI

1)	**MARC MARQUEZ** Honda	115
2)	**VALENTINO ROSSI** Yamaha	88
3)	**MAVERICK VIÑALES** Yamaha	77
4)	**JOHANN ZARCO** Yamaha	73
5)	**DANILO PETRUCCI** Ducati	71
6)	**CAL CRUTCHLOW** Honda	69
7)	**JORGE LORENZO** Ducati	66
8)	**ANDREA DOVIZIOSO** Ducati	66
9)	**ANDREA IANNONE** Suzuki	66
10)	**JACK MILLER** Ducati	49
11)	**DANIEL PEDROSA** Honda	40
12)	**ALEX RINS** Suzuki	33
13)	**POL ESPARGARO** Ktm	28
14)	**TITO RABAT** Ducati	27
15)	**ALVARO BAUTISTA** Ducati	26
16)	**FRANCO MORBIDELLI** Honda	19
17)	**HAFIZH SYAHRIN** Yamaha	17
18)	**ALEIX ESPARGARO** Aprilia	13
19)	**TAKAAKI NAGAKAMI** Honda	10
20)	**SCOTT REDDING** Aprilia	9
21)	**BRADLEY SMITH** Ktm	7
22)	**MIKA KALLIO** Ktm	6
23)	**KAREL ABRAHAM** Ducati	4

L'INTERVISTA ■ **MARCO LUCCHINELLI**

«Lorenzo che stravince appena "scaricato"? Mercato senza senso»

L'EX CAMPIONE DEL MONDO: «QUESTA TEMPISTICA NON MI PIACE APRILIA-IANNONE? INTERESSANTE MA È UN PASSO INDIETRO»

di Mauro Corno

Siamo a poco più di un terzo delle gare del Motomondiale 2018 (domenica, con il Gran premio di Catalogna, si è arrivati a sette su 19) eppure, tranne qualche eccezione riguardante piloti non di primo piano, sappiamo già come saranno al via i top team della MotoGp l'anno prossimo. Un effetto domino per certi versi sorprendente, se si pensa a quanto fosse ingarbugliata la situazione soltanto un mese fa.

Il colpo di teatro più clamoroso è stato senza dubbio il passaggio di **Jorge Lorenzo** dalla Ducati alla Honda Hrc, con relativo appiedamento di **Dani Pedrosa** (che sembrava sul punto di smettere ma che ha assicurato tutti dicendo di avere più una possibilità per proseguire la carriera), ma non vanno sottovalutate anche le altre operazioni che hanno movimentato gli ultimi giorni di primavera. La promozione di **Danilo Petrucci**, che avrà una moto ufficiale di Borgo Panigale, e dividerà il box con **Andrea Dovizioso**, è un premio per la tenacia (e, perché no, per il talento) del ternano, e di sicuro ha destato grande curiosità la linea verde della Suzuki, che ha deciso di affiancare ad **Alex Rins** un altro fenomeno in erba spagnolo, quel **Joan Mir** che nel 2017 ha vinto il Mondiale Moto 3 e si appresta quindi a fare un secondo salto consecutivo. La casa di Hamamatsu ha liberato **Andrea Iannone** e l'abruzzese ha messo nero su bianco con l'ambiziosa Aprilia (il suo compagno sarà il confermatissimo **Aleix Espargaró**). Si è insomma completato un quadro i cui primi colpi di pennello erano arrivati dalla Yamaha (con le conferme di **Maverick Viñales** prima e **Valentino Rossi** poi), dalla Ktm, con l'annuncio relativo all'arrivo di **Johann Zarco** e, infine, dalla stessa Ducati, che dopo tanto penare era riuscita a trovare la quadra con Andrea Dovizioso. Di tutto ciò abbiamo parlato con Marco Lucchinelli, campione del mondo della classe 500 nel 1981 con la Suzuki e oggi apprezzato commentatore televisivo.

"Cascomercato": per il 2019 i giochi più importanti sono già fatti.

«Non mi piacciono queste tempistiche. Secondo me questa fretta non ha alcun senso, una volta certe questioni di definivano a fine stagione, o al massimo ad agosto, come successe a me con la Honda».

Che problemi si possono creare?

«Uno in particolare. Se la casa per la quale stai correndo oggi sa già che l'anno prossimo tu sarai altrove farà grande fatica a condividere con te la voglia di procedere nello sviluppo e i risultati ottenuti con la ricerca: il timore, ovvio, è che tu possa beneficiare di certe migliorie in fu-

Marco Lucchinelli e, qui accanto, Marquez, Lorenzo e Rossi

MONDIALE COSTRUTTORI

1)	**HONDA**	150
2)	**DUCATI**	132
3)	**YAMAHA**	124
4)	**SUZUKI**	80
5)	**KTM**	29
6)	**APRILIA**	22

Prontoauto
www.prontoauto.it

COLLALTO DI TARCENTO (UD) - S.S. 13 Pontebbana Km 146,400 - Tel. 0432784212
CERVIGNANO DEL FRIULI (UD) - Via Carnia, 7 - Tel. 0431382311

turo o comunque farne tesoro. Non è certo una situazione ottimale».

E per i piloti?

«Su molte questioni sono un "fuori di testa" (ride, *ndr*) ma quando si parla di sport e del mio sport in particolare sono terribilmente serio. Faccio molta fatica a capire i piloti di oggi, quando correvo io fino a fine stagione non eri così sicuro che ti avrebbero rinnovato il contratto e così ti impegnavi ancora di più per convincere il tuo team a farti una bella offerta».

E chi, invece, oggi già sa che è stato scaricato e non ha un altro team...

«Può giusto tentare di dimostrare che è stato un errore non dargli ancora fiducia. Però non la vedo facile come cosa: se fino a quel momento non sei andato forte sarebbe anomalo che arrivi la svolta quando sai già che sarai a piedi. Certo, puoi farti notare dalle altre squadre, ma i posti sono sempre meno: qualcuno potrebbe demotivarsi».

E la formula legata ai contratti biennali?

«Giusta. Due anni ti servono per pianificare un bel progetto e per sviluppare. Sai bene che il primo anno con una moto nuova non devi volare, certo che se ci riesci subito è ancora meglio: a me è successo. Un contratto annuale avrebbe ben poco senso, c'è bisogno di continuità anche a livello psicologico».

Qual è stata l'operazione che l'ha più sorpresa?

«Senza dubbio quella che ha portato Jorge Lorenzo dalla Ducati alla Honda Hrc. Il maiorchino sembrava essersi assopito, pareva in difficoltà nel muoversi alla ricerca di una nuova squadra, tanto da arrivare a prendere in considerazione l'idea di accettare una Yamaha di un team satellite pur di restare nel Mondiale. E invece gli è arrivata questa offerta e per lui c'è una nuova occasione di rilancio con una moto iper-competitiva. È stato un colpo di scena».

Di Andrea Iannone cosa dice?

«Il binomio tutto italiano con l'Aprilia è interessante, però oggi come oggi il ragazzo ha fatto un passo indietro. Lo dico perché questa Suzuki è assai diversa da quella dello scorso anno e sono convinto che potrebbe anche arrivare a vincere una gara nel campionato del mondo in corso. E, tra l'altro, può essere che anche la Ducati avesse pensato a un ritorno dell'abruzzese per sostituire Lorenzo».

©RIPRODUZIONE RISERVATA

Marc, un nemico di nome Marquez

L'IRRUENZA LO HA INDOTTO A ERRORI BANALI E L'ARRIVO DI LORENZO PUÒ DESTABILIZZARLO

di Davide Casarotto

Mancano dodici Gran premi alla fine del Mondiale MotoGp e a guidare la classifica è il solito **Marc Marquez**. Le doti dello spagnolo della Honda ormai sono fuori discussione: in quanto a talento e velocità pura, sia in qualifica che in gara, il quattro volte campione del mondo della classe regina non sembra avere rivali, almeno in questo periodo storico. Chi può contrastare dunque l'ascesa di Marquez, che vanta ora come ora ben 27 punti di vantaggio su **Valentino Rossi**, suo più diretto inseguitore in classifica ma tutt'altro che minaccioso con una Yamaha così in crisi? La risposta è semplice quanto sorprendente: Marc Marquez stesso.

I COLPI DI TESTA DI MARC. È noto che il limite maggiore di Marc Marquez riguarda la sua personalità e il suo ego smisurato. È uno di quei campioni che difficilmente si accontentano, anche quando la ragione lo suggerirebbe. I campionati, soprattutto se sono vissuti sul filo dell'equilibrio come quelli degli ultimi anni, si vincono anche collezionando qualche piazzamento, non solo con le vittorie a tutti i costi. Marquez ne ha avuto una dimostrazione nella stagione 2015: è vero che la sua Honda Rc213v non fu particolarmente performante durante quell'annata, ma si può dire a ragion veduta che lo spagnolo la possibilità di giocarsi il titolo la lanciò nella sabbia. In quella stagione collezionò ben sei ritiri: Argentina, Italia, Catalunya, Gran Bretagna, Aragona e Malesia. Il primo e l'ultimo zero sono stati frutto delle schermaglie con Rossi. Certo il contatto fatale col pesarese in Argentina, al terzo Gp stagionale, ha un peso maggiore. I fatti della Malesia infatti giunsero quando ormai Marquez era fuori dai giochi per il titolo. Fattore che non gli impedì di essere "arbitro" della volata finale tra Lorenzo e Rossi. Che, come ben sappiamo, finì male per il Dottore che, nell'ultimo atto di Valencia, pagò cara la penalizzazione dopo lo scontro con Marquez.

LEZIONE IMPARATA. Quella stagione comunque incise nella maturazione del campione spagnolo. Nelle due annate successive infatti collezionò soli tre ritiri totali di cui uno, a Donington nel 2017, provocato da un guasto tecnico alla sua Honda. Infatti, puntualmente, sono arrivati i titoli numero tre e quattro nella classe regina. Stagioni come il 2014, in cui collezionò ben 13 vittorie, non si possono sempre fare: undici vittorie totali nel biennio 2016-2017 sono state sufficienti, unite a tanti preziosi piazzamenti, a conquistare i suoi ultimi due titoli.

CI RISIAMO? In questa prima parte di 2018 però la versione "cavallo pazzo" di Marquez è tornata a fare capolino. Emblematica la catena di episodi dell'Argentina: dalla follia della griglia di partenza percorsa contromano sino ai contatti poco ortodossi con **Aleix Espargarò** e, soprattutto, Rossi. A Termas de Rio Hondo Marquez aveva un ritmo insostenibile per chiunque: restando tranquillo avrebbe vinto a mani basse la gara. E sicuramente era evitabile, visto che avvenuta a pochi giri dal via, anche la scivolata del Mugello. Considerando che nelle altre cinque gare Marquez ha collezionato tre primi e due secondi posti vien da pensare che senza quelle ingenuità avrebbe già ammazzato il campionato. Se vuole evitare di inguaiarsi dovrà rimettersi, quando è necessario, a essere più calcolatore: anche perché non sempre gli potranno riuscire i suoi ormai celebri "salvataggi". Certo adesso c'è una distrazione in più: un Jorge Lorenzo che gli mette le ruote davanti in sella alla Ducati. E resistere alla tentazione di insidiarlo, considerando che sarà il prossimo compagno di team, non sarà facile. Un elemento di speranza per i rivali, forse l'unico.

©RIPRODUZIONE RISERVATA

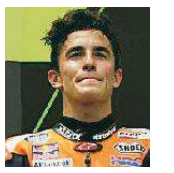

Marc Marquez

Il prossimo appuntamento

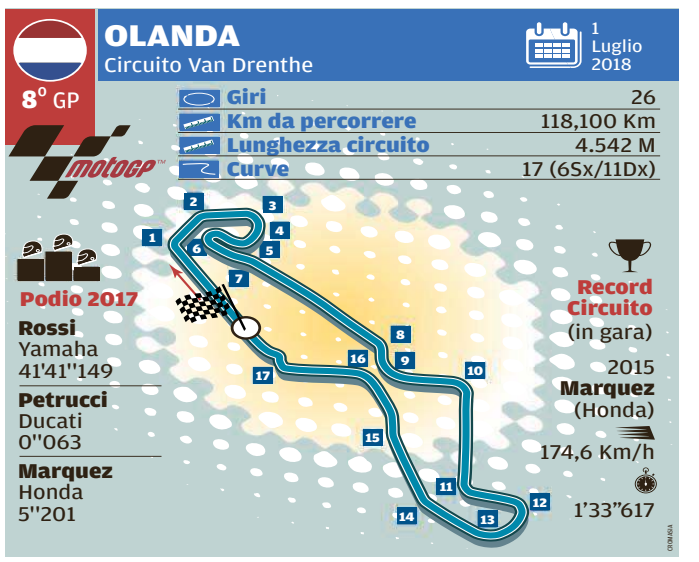

vida automobili
LANCIA NISSAN clickar FCA BANK GROUP

LATISANA: TEL. 0431 50141 - CODROIPO: TEL. 0432 908252
PORTOGRUARO: TEL. 0421 74126 - E-MAIL: INFO@VIDA-AUTO.IT
LINEA DIRETTA RESPONSABILE USATO: 338 8584314
www.vida-auto.it

BMW 420 D XDRIVE GRAN COUPÉ ADVANTAGE, 2016, XENO/LED NAV
€ 29.900

FIAT 500 1.2 NEOPATENTATI E 1.3 MJET, ANCHE CABRIO, AZIENDALI
DA € 7.900

FORD FOCUS 2.0TDCI CAMBIO AUT. SW TITAN., 2014, FULL OPT, KM 87.000
€ 11.900

A.R. GIULIETTA 1.6 E 2.0 MJT, 2014/2017, ANCHE CAMBIO AUT. TCT
DA € 12.900

AUDI A4 SW 3.0 V6 TDI 245 CV QUATTRO S TRONIC, 2013, XENO/LED, NAV
€ 18.900

LANCIA DELTA 1.6 MJET, ANCHE CAMBIO AUT/SEQ, 2013, 70.000 KM
DA € 9.900

FIAT 500X 1.6/2.0 MJET, ANCHE 4X4 E CAMBIO AUT, AZIENDALI 2015/2017
DA € 15.900

BMW 320D SW, ANCHE CAMBIO AUT., 2013/2016, KM 40.000/85.000
DA € 17.900

FIAT 500L 1.3 E 1.6 MJT, ANCHE TREKKING E LIVING 7 POSTI, 2014/2016
DA € 10.900

FIAT FREEMONT 7 POSTI, 2.0 MJET, ANCHE CAMBIO AUT. E 4X4
DA € 13.400

VW TIGUAN 2.0 TDI 140 CV 4MOTION, 2013/2015, ANCHE CAMBIO AUT
DA € 15.900

HYUNDAI I20 CRDI 5P. SOUND EDITION OK NEOPATENTATI, 2014, KM 54.000
€ 8.900

FIAT TIPO 1.3 MJT 5 P. LOUNGE, OK NEOPATENTATI, 12/2016, KM 14.000
€ 14.900

JEEP COMPASS 2.2 CRD NORTH 4X4, 2014, GANCIO TRAINO, KM 85.000
€ 16.900

FIAT BRAVO 1.6 MJT 120CV, LEGA 17", CLIMA AUTO, SENS PARK, KM 58.000
€ 9.900

- **JEEP WRANGLER** UNLIMITED 2.8CRD BLACK ED. AUTO KM 28.000 2015 **€ 35.900**
- **MERCEDES-BENZ** A 180 D BUSINESS, 2016, 43.000 KM, NERO MET., **€ 17.900**
- **CITROEN C5** BLUEHDI 150CV HYDRACTIVE BUSINESS TOURER, 2016, **€ 15.900**
- **VW PASSAT 1.4** TSI ECOFUEL, METANO DA FABBRICA, BLU MET., **€ 14.900**
- **MERCEDES VITO** 2.2 113 CDI 4X4 TN FURGONE LONG, 48.000 KM, **€ 12.400+IVA**
- **JEEP CHEROKEE NIGHT EAGLE** 2.2 MJT 200CV 4WD 9/2016 KM 39.000 **€ 27.900**
- **FORD C-MAX** 1.6 TDCI 115CV TITANIUM 2011 KM 134.000 **€ 10.500**
- **CITROEN C4** PICASSO B.HDI 150CV EAT6 INTENSIVE 2015 KM 88.000 **€ 15.900**
- **LEXUS GS** 450H GS 345CV HYBRID LUXURY 2014 KM 66.000 **€ 34.900**
- **LANCIA THEMA** 3.0 V6 MULTIJET II 239 CV KM 25.000 CERTIF. **€ 22.900**
- **HYUNDAI IX35** 1.7 CRDI 2WD XPOSSIBLE 2015 KM 65.000 **€ 16.500**
- **SMART FORTWO** 800 40 KW COUPÉ PURE CDI OK NEOPATENTATI **€ 4.900**
- **RENAULT KANGOO** 1.5 DCI 90CV F.AP. MAXI, 2017, KM 26.000, **€ 9.900 + IVA**
- **FIAT SCUDO** MJT PASSO LUNGO FURGONE 12Q. SX, 2015, **€ 9.900 +IVA**
- **P. BOXER 330** 2.0 HDI 130CV P. MEDIO-T. MEDIO, KM 60.000, 2016, **€ 14.900 + IVA**

FORMULA E

Arriva la Nissan

L'annuncio del calendario 2018-2019 è stato accompagnato dalla presentazione del nuovo regolamento. Le nuove auto correranno dall'inizio alla fine senza il cambio vettura previsto finora a metà delle gare. I piloti avranno a disposizione 200 kW di potenza per tutta la corsa ma in alcuni momenti potranno spingere i propulsori a 225 kW. Fra le scuderie partecipanti anche la Nissan, primo brand giapponese della storia a partecipare alla Formula E, al campionato che inizierà a fine 2018.

LE ALTRE DISCIPLINE

Thierry Neuville, leader del Mondiale Rally con 27 punti di vantaggio sul campione in carica Sebastien Ogier

I MONDIALI A QUATTRO RUOTE

Alonso è il re di Le Mans ora punta al "triplete" con Indy e Monte Carlo

AL PILOTA SPAGNOLO ORA MANCA SOLO IL TRIONFO AMERICANO FORMULA E: VINCE DI GRASSI E PER IL TITOLO È SFIDA BIRD-VERGNE

di Nicola Artoni

L'estate sta entrando nel vivo, le temperature si alzano e di conseguenza si alza anche la febbre di motori, ruote e benzina. Adrenalina allo stato puro per i campionati a quattro ruote che, in ogni angolo del mondo, regalano emozioni indescrivibili. Manca poco, pochissimo, al termine del Mondiale di Formula E, e il duello è serratissimo. Tutto aperto poi anche nel rally Wrc, con **Sebastien Ogier** che vede vacillare il suo regno, e nel Gran turismo Wtcr, con i due piloti di testa divisi da soli nove punti. E se le discipline americane, Nascar e Indycar, regalano sempre spettacolo, come non citare il capolavoro compiuto da **Fernando Alonso** a Le Mans? Lo spagnolo ha trionfato alla leggendaria 24 Ore, stampando il suo nome su un albo d'oro che tutti i piloti guardano con ammirazione e rispetto.

FORMULA E. A una sola gara dal termine, il doppio appuntamento a New York del 14 e 15 luglio prossimi, il campionato mondiale di Formula E vive una situazione di profondo equilibrio, accentuata ancor di più dai risultati dell'ultimo week-end. In terra svizzera infatti, a Zurigo, si è imposto il brasiliano **Lucas Di Grassi** (Audi Sport), alla prima vittoria stagionale, davanti a **Sam Bird** (Ds Virgin Racing) e al sorprendente belga **Jerome D'Ambrosio** (Dragon Racing), al primo podio della sua annata. A punti, ma soltanto decimo, il leader iridato **Jean-Eric Vergne**, che ora ha soltanto 23 punti di distacco proprio da Bird. La gara elvetica ha causato qualche protesta per alcune decisioni dei commissari, che hanno imposto un "drive through" a Vergne dopo che questi aveva superato il limite di velocità (50 km/h) in regime di *Full course yellow* (una sorta di safety car), chiamata per la rimozione di un detrito in pista: «La *Full course yellow* è stata chiamata decisamente troppo tardi – ha detto Vergne – non so se i commissari stessero dormendo o cosa. È molto pericoloso avere un alettone in traiettoria in mezzo alla pista, non l'ho visto perché avevo un pilota davanti e pensavo l'avessero rimosso. Sono un po' scioccato dalla lentezza con la quale hanno reagito, e pensare che sono stati davvero veloci nel darmi la penalità».

Per il titolo, tutto rinviato quindi all'ultimo doppio round, con Vergne che promette scintille per New York: «Sono ovviamente molto arrabbiato perché potevo vincere il titolo o andarci molto vicino, e invece ho perso 17 punti. In ogni caso ho macchina, velocità e grandi motivazioni. Non sono preoccupato, 23 punti sono tanti e sono in una posizione migliore di Bird».

24 ORE DI LE MANS. E chi la scorda più una prima volta così? Stavolta Fernando Alonso l'ha combinata grossa, ma in senso positivo. Il pilota spagnolo, che da qualche anno ormai non brilla per i suoi risultati in Formula 1 (e sta probabilmente perdendo anche stimoli a causa dell'inadeguatezza

Formula E, la gioia di Di Grassi; al centro Fernando Alonso con Kazuki Nakajima e Sebastien Buemi a Le Mans

NASCAR

Il trionfo di Bowyer

Al Michigan International Speedway trionfo per Clint Bowyer su Ford, davanti a Kevin Harvick e a Kurt Busch. Chiude al quarto posto Kyle Busch, che comanda in ogni caso con piena tranquillità la classifica iridata a quota 664 punti, con Harvick secondo a 589 e Joey Logano terzo a 566. Prossima tappa il 24 giugno al Sonoma Raceway.

MANNI AUTOMOBILI

AUTOVETTURE NUOVE ED USATE DI TUTTE LE MARCHE
FINANZIAMENTI PERSONALIZZATI FINO A 60 MESI
ACQUISTIAMO AUTOVETTURE DA PRIVATI
AUTOFFICINA MULTIMARCHE
SABATO MATTINA APERTO

DA OLTRE 40 ANNI AL VOSTRO SERVIZIO

CI TROVATE ANCHE SU

ELLE & ESSE SRL • 33010 FELETTO UMBERTO (UD)
Via Udine, 52 • Tel. 0432 570712 • 0432 573219 • www.manniautomobili.it • letizia.manni@gmail.com

ALFA ROMEO MITO 1.4 78CV S&S SUPER (3 PORTE) - COLORE: NERO MET. - ANNO: 2017 - KM ZERO - **PREZZO: 11.950€**

AUDI Q5 2.0 163CV TDI S-TRONIC BUSINESS (NAVI) - COLORE: GRIGIO MET. - ANNO: 2015 - **PREZZO: 24.900€**

CITROEN C2 1.1 60CV BENZINA ELEGANCE (3 PORTE) - COLORE: ARGENTO MET. - ANNO: 2008 - **PREZZO: 3.800€**

DAEWOO MATIZ 1.0 62CV BENZINA (5 PORTE) - COLORE: ARGENTO MET. - ANNO: 2003 - **PREZZO: 1.300€**

FIAT 500L LIVING 1.6 105CV M-JET LIVING POPSTAR (5 PORTE) - COLORE: BEIGE - ANNO: 2013 - **PREZZO: 10.900€**

FIAT CROMA 1.9 120CV M-JET DYNAMIC S.W. (5 PORTE) - COLORE: GRIGIO MET. - ANNO: 2006 - **PREZZO: 3.500€**

FIAT PANDA 4x4 1.2 60CV BENZINA CLIMBING (5 PORTE) - COLORE: ARGENTO MET. - ANNO: 2008 - **PREZZO: 4.500€**

FIAT PANDA 4x4 1.3 69CV M-JET CROSS (5 PORTE) - COLORE: BIANCO - ANNO: 2011 - **PREZZO: 9.400€**

FORD FIESTA 1.4 68CV TDCI TITANIUM (5 PORTE) - COLORE: ARGENTO MET. - ANNO: 2008 - **PREZZO: 4.900€**

FORD FIESTA 1.4 70CV TDCI TITANIUM (5 PORTE) - COLORE: BLU MET. - ANNO: 2012 - **PREZZO: 7.500€**

FORD FOCUS 1.6 115CV TDCI TITANIUM (NAVI) - COLORE: BLU MET. - ANNO: 2013 - **PREZZO: 9.900€**

LANCIA NUOVA YPSILON 1.3 95CV M-JET GOLD (5 PORTE) - COLORE: ROSSO MET. - ANNO: 2012 - **PREZZO: 8.700€**

LANCIA YPSILON 1.2 69CV BENZINA DIVA (3 PORTE) - COLORE: MARRONE MET. - ANNO: 2011 - **PREZZO: 5.200€**

LANCIA YPSILON 1.2 60CV BENZINA ORO (3 PORTE) - COLORE: BEIGE MET. - ANNO: 2008 - **PREZZO: 3.900€**

NISSAN JUKE 1.5 110CV DCI ACENTA (5 PORTE) - COLORE: NERO MET.- ANNO: 2011 - **PREZZO: 10.500€**

OPEL ASTRA 1.7 110CV CDTI ELECTIVE S.W. (5 PORTE) - COLORE: GRIGIO MET. - ANNO: 2013 - **PREZZO: 8.900€**

OPEL MERIVA 1.7 110CV CDTI COSMO (5 PORTE) - COLORE: ARGENTO MET. - ANNO: 2006 - **PREZZO: 4.500€**

PEUGEOT 207 1.4 95CV VTI BENZINA X-LINE (3 PORTE) - COLORE: NERO MET. - ANNO: 2009 - **PREZZO: 3.900€**

PEUGEOT 208 1.2 82CV VTI BENZINA ACCESS (5 PORTE) - COLORE: BIANCO - ANNO: 2012 - **PREZZO: 7.300€**

RENAULT CLIO 1.5 75CV DCI WAVE (5 PORTE) - COLORE: BIANCO - ANNO: 2015 - **PREZZO: 8.900€**

VOLKSWAGEN POLO 1.0 60CV MPI COMFORTLINE (5 PORTE) - COLORE: ROSSO - ANNO: 2017 - KM 9.000 - **PREZZO: 10.900€**

GARANZIA FINO A 3 ANNI E FINANZIAMENTI AGEVOLATI!

• FINANZIAMENTI PERSONALIZZATI FINO A 60 MESI • ACQUISTIAMO AUTOVETTURE DA PRIVATI • AUTOFFICINA MULTIMARCHE

della sua McLaren), si sta prendendo grandi rivincite fuori dal *Circus*. Lo scorso anno solo la sfortuna gli impedì di trionfare alla 500 Miglia di Indianapolis, quest'anno invece ecco il trionfo a Le Mans a bordo della Toyota TS050 Hybrid, condivisa con **Sebastien Buemi** e **Kazuki Nakajima**. Al due volte iridato in Formula 1 ora manca soltanto il trionfo a Indianapolis per conquistare la "tripla corona" (Indy-Le Mans-Gp di Monte Carlo del Mondiale di Formula), nella storia riuscita finora soltanto a **Graham Hill**: «Provare a vincere la tripla corona e vedere se si è un pilota completo è sicuramente un obiettivo interessante. In Formula 1 si segue la prestazione della squadra e se la squadra è prima, si finisce primi o secondi, e così via. Quindi, per essere piloti completi, si deve vincere in ogni serie battendo gli specialisti della categoria». C'è da scommetterci che Alonso tenterà la leggendaria impresa già il prossimo anno.

RALLY WRC. Prosegue il testa a testa tra il belga **Thierry Neuville** (Hyundai) e il francese campione in carica Sebastien Ogier (Ford) nel Mondiale rally, giunto alla sua settima tappa. In Sardegna a trionfare è stato proprio Neuville, con Ogier secondo e il finlandese **Esapekka Lappi** (Toyota) a completare il podio. I due sono separati da 27 lunghezze (149 punti Neuville, 122 Ogier) e sono pronti a sfidarsi nuovamente al Rally di Portogallo del 29 giugno.

GRAN TURISMO WTCR. Nove punti. Questo è quanto divide **Yann Ehrlacher** (Honda Civic) da **Yvan Muller** (Hyundai) nel Mondiale Wtcr, rimasto fermo lo scorso weekend. Si riprende a correre il 23-24 giugno in Portogallo, al circuito "Internacional de Vila Real", dove sono previsti altri tre round del nuovo campionato turismo.

INDYCAR. Sotto il sole di Fort Worth, nel rovente Texas, a imporsi è stato il leader della classifica **Scott Dixon**, davanti a **Simon Pagenaud** e ad **Alexander Rossi**. In graduatoria Dixon comanda con 357 punti, contro i 334 di Rossi, mentre al terzo posto troviamo **Will Power**, con 321 lunghezze. Prossima tappa in programma per il 24 giugno ad Elkhart Lake, nel Wisconsin.

©RIPRODUZIONE RISERVATA

Cairoli ora torna a sognare il titolo

CROSS: DOPPIA VITTORIA CON HERLINGS ASSENTE
SUPERBIKE: REA STAVOLTA NE VINCE SOLO UNA

di Davide Casarotto

Siamo circa al giro di boa di metà stagione e gli spunti d'interesse nei campionati mondiali motociclistici non mancano di certo. Se in Superbike infatti **Jonathan Rea** resta saldamente al comando delle operazioni, a infiammarsi è la MxGp, classe regina del motocross, grazie a un **Tony Cairoli** strepitoso che, dominando il Gp di Lombardia, ha riaperto la caccia al leader di classifica **Jeffrey Herlings**.

MOTOCROSS. L'olandese della Ktm ha dovuto rinunciare a correre a Ottobiano (Pavia) a causa di una frattura alla clavicola rimediata in allenamento. Cairoli non si è fatto pregare e ha piazzato una doppietta capace di mandare in visibilio il numeroso pubblico accorso a sostenerlo sui saliscendi del tracciato pavese. Le due gare hanno un copione molto simile: il nove volte campione del mondo è riuscito in entrambi i casi a fare il vuoto. In gara-1 centrando subito l'holeshot (la partenza davanti a tutti), in gara-2 dopo aver superato **Kevin Strijbos**. Per Cairoli sono dunque arrivati 50 punti preziosissimi per la classifica generale: è infatti salito da -62 a -12 rispetto a Herlings. Ora ci si sposterà il primo luglio in Indonesia: Herlings dovrebbe tornare in sella alla sua Ktm, anche se, avendo subìto un intervento chirurgico, non potrà sicuramente essere al meglio della condizione. Sarà interessante capire come si svilupperà il duello tra i due massimi interpreti della categoria, duello che a questo punto potrebbe prolungarsi fino a fine stagione.

Tony Cairoli a Ottobiano (Pavia) durante la prima delle due manches trionfali

Molto interessante anche la battaglia nella classe minore Mx2, sempre ristretta a due portacolori Ktm: a Ottobiano si è imposto lo spagnolo **Jorge Prado Garcia**, che è stato capace di ridurre a sole nove lunghezze il distacco dal leader **Pauls Jonass**.

SUPERBIKE. Il campionato dedicato alle moto derivate dalla serie nell'ultimo round corsosi a Brno (Repubblica Ceca) qualche sorpresa in più del solito è stato capace di riservarla. Nulla di nuovo sotto il sole per quanto riguarda una gara-1 in cui **Jonathan Rea**, in sella alla sua Kawasaki, ha fatto quello che sa far meglio. Si è portato al comando e, inanellando alcuni giri molto veloci, ha salutato la compagnia tagliando in solitaria il traguardo. Si è trattato per lui della 60esima vittoria in Superbike: dato che lo rende il rider più vittorioso di sempre della categoria, davanti ad una leggenda come **Carl Fogarty**. Gara-2 però non è andata così liscia per il campione del mondo in carica. In avvio di gara un contatto con il compagno di team **Tom Sykes** l'ha visto finire nella ghiaia, con conseguente polemica nel dopo-gara. La strada sembrava spianata per **Marco Melandri**, già molto competitivo nel round del sabato, che l'aveva visto chiudere secondo. Invece il ravennate sbaglia e si ritrova a fondo gruppo. Ne approfittano quindi per un arrivo in parata le due Yamaha di **Alex Lowes**, primo, e **Michael Van der Mark**, secondo. Un altro bel segnale lanciato dalla Casa dei tre diapason dopo le due vittorie firmate da **Van der Mark** in quel di Donington. **Chaz Davies** (Ducati), in difficoltà per tutto il weekend, si è piazzato al terzo posto. Classifica alla mano, nonostante lo zero di Brno, Rea resta comunque saldamente al comando, con 65 punti sullo stesso Davies. Risulta difficile pensare a un ribaltone, anche se la strada da qui a fine campionato è ancora lunga.

Intanto nel prossimo weekend il *Circus* si sposterà oltreoceano per il Gp degli Usa. Si correrà sul tracciato di Laguna Seca (California), quello della storica esse in discesa del Cavatappi. Dopodiché, dal 6 all'8 luglio, sarà tempo di tornare in Italia: a Misano si terrà il Gp della Riviera di Rimini, dove è atteso lo stesso calore che il pubblico ha riservato a maggio a Imola.

©RIPRODUZIONE RISERVATA

Vuoi rottamare la tua auto

Ti serve un ricambio usato o nuovo?

CONTATTACI

CONVENZIONATO CON LE MAGGIORI CASE AUTOMOBILISTICHE

VASTA GAMMA RICAMBI USATI E NUOVI

SI EFFETTUANO RITIRI DELL'AUTO DA ROTTAMARE A DOMICILIO

SUPER VALUTAZIONE PER VETTURE RECENTI INCIDENTATE

Chiama al 0432 561186 - Fax 0432 568841 - E-Mail: autobattel@libero.it

IL VETERANO DELLA MOTO2 GIUDICA I PILOTI EMERGENTI

Simone Corsi, i 250 Gp e un Mondiale sfiorato: «Il podio mi manca»

«L'ITALIA PUÒ MANTENERE IL TITOLO DELLA CLASSE DI MEZZO CORRERE FINO AL 2028? BIAGGI E ROSSI GLI APRIPISTA...»

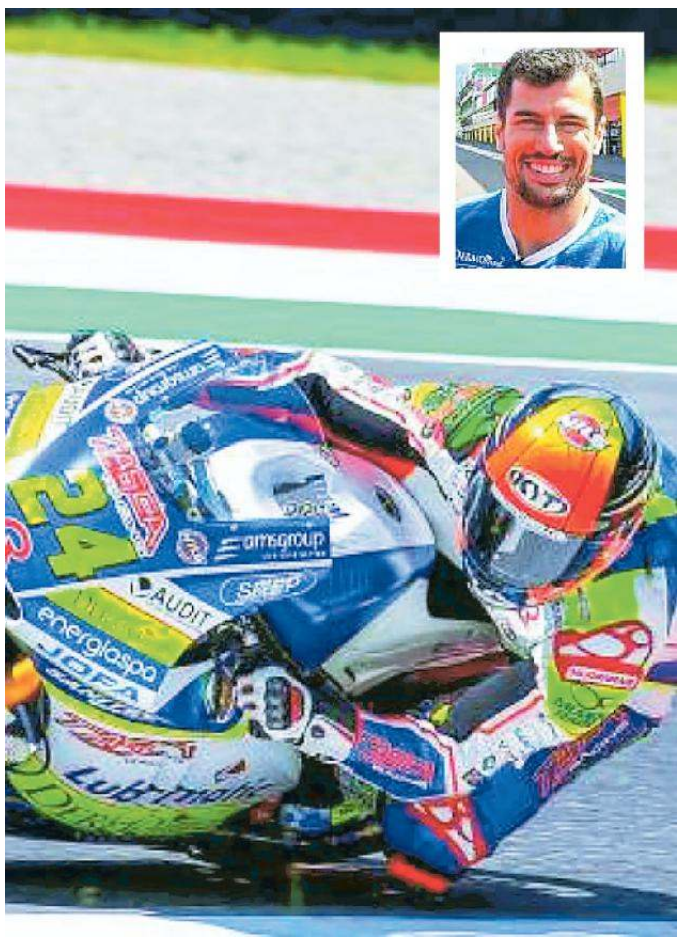

Simone Corsi, 31 anni, corre in Moto2 con una Kalex

di MAURO CORNO

Un circolo ristretto quello dei piloti che hanno corso almeno 250 Gran premi del Motomondiale. Per farne parte bisogna avere partecipato ad almeno 13-14 campionati e va da sé che si debbano possedere talento e costanza: due caratteristiche che non mancano a Simone Corsi.

Romano, 31 anni compiuti ad aprile, ha tagliato il prestigioso traguardo al Mugello, in occasione del Gran premio d'Italia delle Moto2, chiuso al decimo posto con la sua Kalex del team Tasca Racing. Nelle prime sette gare è andato a punti per sei volte: ha mosso la classifica anche domenica a Barcellona, nel Gran premio di Catalogna, con la dodicesima piazza: dopo la bandiera a scacchi il momento più difficile del fine settimana, quando ha tamponato Miguel Oliveira, che aveva rallentato vistosamente per celebrare il proprio secondo posto. Un episodio che ha fatto scattare una penalizzazione da scontare ad Assen, dove dovrà partire dall'ultimo posto in griglia nel Gp d'Olanda.

L'esordio nel Motomondiale Corsi lo ha fatto nel 2002, appena quindicenne, nelle 125 e sempre sulla pista toscana, con cui ha evidentemente un legame particolare. Fino al 2009 è stato protagonista nella classe cadetta, andando molto vicino alla conquista del titolo iridato nel 2008, quando per quattro volte è salito sul gradino più alto del podio ed è arrivato secondo con la sua Aprilia alle spalle del francese Mike Di Meglio. Dal 2010 è presenza assidua nella categoria intermedia.

Il traguardo delle 250 gare: una bella soddisfazione.

«Il mio sogno era quello di approdare al Mondiale e di correrci il più possibile. Si è avverato e non posso che essere felice di avere raggiunto questo obiettivo, ma il sogno continua e sto lavorando perché possa proseguire il più a lungo possibile».

Qual è la gara che ricorda con più piacere?

«Il Gp d'Italia del 2008, al Mugello, nelle 125. Vincere lì, per un pilota tricolore, è il stato il massimo. E se poi penso che quel giorno nelle MotoGp arrivò primo Valentino Rossi e che nelle 250 fu Marco Simoncelli a mettere tutti in fila non posso che sentirmi ancora più orgoglioso, visto il livello degli altri due: tre italiani sul gradino più alto del podio nella gara di casa, è stata un'emozione fantastica e indimenticabile».

Quel Mondiale non vinto rappresenta un rimpianto?

«Sì, però ho anche la consapevolezza di avere dato il massimo. Passare per primo sotto alla bandiera scacchi per quattro volte in un anno non è da tutti».

E con i vari compagni di squadra che ha avuto, come è stato il rapporto?

«Di alcuni sono stato molto amico, di altri meno (ride, *ndr*)».

Nomi?

«Le dico solo che il mio primo compagno nel team Scot, nel 2003, è stato Andrea Dovizioso. Uno tosto che si è capito fin da subito sarebbe andato molto in alto. E in effetti non ha tradito le aspettative».

Si sbilanci un po'.

«Si sa che il tuo compagno di squadra è sempre il tuo primo avversario, non si può nascondere che si crea una rivalità agonistica. Prendiamo Alex (De Angelis, *ndr*). Quando correvamo insieme lo guardavo in una certa maniera, ora che lavora come coach del mio compagno di team, Federico Fuligni, è un alleato, mi dà anche qualche consiglio. Cambiano gli anni e cambiano anche le situazioni, ma l'importante è essere sempre corretti con tutti quanti».

Da quest'anno, per lei, una nuova avventura, con il team Tasca Racing...

«Sono molto contento di tutto il pacchetto che abbiamo a disposizione e anche del fatto di essere entrato in una squadra che è una sorta di famiglia: era da un po' che non mi capitava. Però sappiamo che la categoria delle Moto 2 non è facile. Quest'anno, poi, il livello si è alzato ulteriormente, tantissimi piloti vanno forte e anche entrare nei dieci migliori non è assolutamente impresa da poco. Siamo in crescendo e il nostro obiettivo è entrare nella top-5, se non addirittura salire sul podio, già nel 2018, per poi migliorare ulteriormente, alzando l'asticella».

Il podio le manca da un paio d'anni.

«Da Le Mans 2016, quando sono arrivato secondo (con il team Speed Up, *ndr*) alle spalle di Alex Rins: sono al lavoro per tornarci prima possibile».

Il titolo della classe di mezzo può restare in Italia dopo il successo di Franco Morbidelli del 2017?

«Sì, sicuramente. Vedo in lotta fino in fondo "Pecco" Bagnaia, Lorenzo Baldassarri e Mattia Pasini».

Invece nelle Moto3...

«Con la sua academy Valentino Rossi sta facendo veramente un bel lavoro e c'è un ragazzo della sua scuola, Marco Bezzecchi, che sta andando veramente forte. E poi non possiamo dimenticare anche Fabio Di Giannantonio ed Enea Bastianini, che ha vinto proprio domenica a Barcellona. Lotta aperta e speranze italiane anche qui, insomma».

A Barcellona è arrivato dodicesimo.

«Andare a punti va sempre bene e ne sono arrivati altri quattro. È stata una gara in cui alcuni episodi non ci sono girati a favore, ma eravamo al limite e magari potevamo fare qualcosa in più».

Ci racconta invece dell'inconveniente a fine gara?

«L'impatto con Oliveira è stato frutto di una disattenzione, mi sono girato per guardare lo schermo e non mi sono accorto di averlo davanti. Sfortunatamente ho subito una forte contusione alla schiena e una micro-frattura al polso destro che ci hanno costretto ad annullare i test che avevamo programmato sul circuito di Aragon».

Mugello 2008 trionfo, Mugello 2018 250esimo Gran premio, ci vedremo al Mugello 2028?

«Sarebbe bello! Faccio una vita da sportivo, mi sento bene. E poi ho davanti a me due grandi esempi come quello di Max Biaggi e Valentino Rossi. Il primo ha corso oltre i 40 anni, il secondo, che a 39 sta dimostrando ancora di essere ultra competitivo, lo farà, visto che ha rinnovato il contratto con la Yamaha. Per cui, se ne avrò l'opportunità, di sicuro non mi tirerò indietro».

Un'ultima domanda sulla morte di dieci giorni fa, a Barcellona, del 14enne spagnolo Andreas Perez. Come si riesce a risalire in moto ogni volta dopo una tragedia come questa?

«Il motociclismo è pericoloso e noi piloti accettiamo questa sua caratteristica. La passione ti porta a spingere sempre di più, comunque».

©RIPRODUZIONE RISERVATA

L'AVVENTURA ARRIVA IN CITTÀ

JEEP® RENEGADE.
Con finanziamento Be-Smart tua a **18.900 euro**, oltre oneri finanziari, anziché 19.900 euro. **E inizi a pagare nel 2019.**
TAN 5,99 % - TAEG 8,47 %
OGGI CON FCA BANK PUOI APRIRE CONTO DEPOSITO ONLINE: SCOPRI I TASSI VANTAGGIOSI CHE TI OFFRE SU contodeposito.fcabank.it
Es. di finanziamento Be-Smart su Renegade 1.4 Benzina. Prezzo Promo € 19.900 (IPT e contributo PFU esclusi) oppure Prezzo Promo € 18.900 a fronte dell'adesione al finanziamento Be-Smart di FCA Bank. Anticipo € 6.860,0€, 37 mesi, 1ª rata a 210gg, 30 rate mensili di € 169,00. Valore Garantito Futuro pari alla Rata Finale Residua € 10.488,00 (da pagare solo se il Cliente intende tenere la vettura). Importo tot. del Credito € 12.643,49 (inclusi servizio marchiatura € 200, Polizza Pneumatici Plus 87,49, spese pratica € 300 + bolli € 16). Interessi € 2.209,51. Importo tot. dovuto € 14.970,00 spese incasso SEPA € 3,50 a rata, spese invio rendiconto cartaceo € 3,00 per anno. TAN fisso 5,99% (salvo arrotondamento rate) - TAEG 8,47%. Chilometraggio totale 45.000, costo supero 0,10€/km. Salvo approvazione FCA BANK. Iniziativa valida fino al 30.06.18 ma il contributo dei concessionari Jeep, per un lotto limitato di vetture in stock. Documentazione precontrattuale e assicurativa in Concessionaria e sul sito Fca Bank (sezione Trasparenza). Messaggio pubblicitario a scopo promozionale. Le immagini inserite sono a scopo illustrativo. I valori di CO_2 e di consumo carburante indicati sono aggiornati alla data del 31 maggio 2018; valori più aggiornati saranno disponibili presso la concessionaria ufficiale JEEP, selezionata. I valori di CO_2 e di consumo carburante sono indicati a fini comparativi; i valori omologativi potrebbero non riflettere i valori effettivi. FCA BANK
Jeep® è un marchio registrato di FCA US LLC.
Gamma Renegade: consumi ciclo combinato da 9,1 a 4,4 l/100km. Emissioni CO_2 da 160 a 115 g/km.
Jeep®
THERE'S ONLY ONE

Prontoauto
www.prontoauto.it
COLLALTO DI TARCENTO (UD) - S.S. 13 Pontebbana Km 146,400 - Tel. 0432784212
CERVIGNANO DEL FRIULI (UD) - Via Carnia, 7 - Tel. 0431382311

seat-italia.it

Lo stile dice coupé.
L'avventura dice SUV.
Io dico Arona.

Nuova SEAT Arona.

Tua da 14.500€.

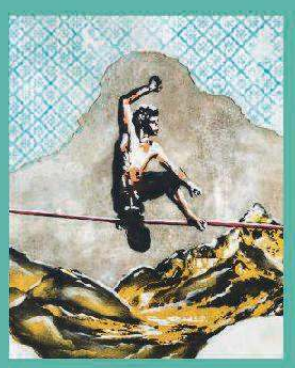

Fai di testa tua.

Nuova SEAT Arona è pensata per chi non vuole rinunciare a niente. Design dinamico e fari Full LED per non passare inosservato, telecamera con vista posteriore per parcheggiare e muoverti in tutta sicurezza anche nella giungla metropolitana. SEAT Arona, il nuovo urban crossover è qui.

SEAT

Nuova SEAT Arona. 1.0 Eco TSI 95CV Reference, prezzo promozionato chiavi in mano (IPT esclusa) € 14.500 per tutti (listino + garanzia estesa = € 17.150 meno € 2.650 di vantaggi). Servizio incluso: 2 anni di garanzia aggiuntiva oppure fino ad un massimo di 40.000 km totali. Consumo di carburante urbano/extraurbano/combinato l/100Km: 6,1/4,2/4,9; emissione di CO_2 in ciclo combinato g/Km: 111. L'immagine della vettura è puramente indicativa. Gli equipaggiamenti citati sono opzionali. Offerta valida per immatricolazioni entro il 30.06.2018, grazie al contributo delle Concessionarie SEAT aderenti all'iniziativa.

SEAT raccomanda Castrol EDGE Professional

OSSOAuto

Viale Palmanova - UDINE - Tel. 0432-526090 - www.ossoauto.com

SEAT POINT

DUE G - **TOLMEZZO** Tel. 0433-40666
AREA NORD - **ARTEGNA** Tel. 0432-987248
AUTOSTILE - **CASTIONS DI STRADA** Tel. 0432-769183
AUTOBAGNOLI - **BAGNARIA ARSA** Tel. 0432-996363
SAMAUTO - **TRIESTE** Tel. 040-9235280
DAMIANO MARIUSSI - **PRECENICCO** Tel. 0431-58049
MOTORCOD - **CODROIPO** Tel. 0432-905045
MOIMAS CAR SERVICE - **STARANZANO** Tel. 0481-711070
ORZAN AUTO - **SAN DANIELE** Tel. 0432-957115

AirTech SERVICE
Impianti Tecnologici
info@airtechservice.it

SPORT

UDINESE » LE TRATTATIVE

Musacchio con la maglia del Milan. A destra, Munoz: l'Udinese deve rifondare una difesa con amnesie preoccupanti nello scorso campionato

Idee in difesa: Vicari Musacchio e Munoz

Pozzo cerca un centrale per rinforzare il reparto arretrato

di Massimo Meroi
UDINE

All'Udinese hanno cominciato a sfogliare la margherita per la difesa. Nei piani della proprietà non c'è più spazio per il capitano **Danilo Larangeira**, ma come riferiamo nei particolari qui a fianco, non sarà semplice sbarazzarsi del brasiliano. Il nuovo responsabile dell'area tecnica **Daniele Pradè** non è ufficialmente ancora operativo: lo sarà dal 1º luglio, ma in realtà qualche telefonata ha cominciato a farla. Al momento siamo solo ai sondaggi: per capire quale sarà l'uomo giusto (il ruolo è particolarmente delicato e non è il caso di sbagliare il colpo) bisognerà attendere ancora un po'. Alcuni nomi sul taccuino della dirigenza friulana ci sono. Il primo è quello Ezequiel **Munoz**, argentino, classe 1990, scoperto da Walter **Sabatini** che lo portò al Palermo nell'estate del 2010. Dopo due campionati al Genoa, l'ultima stagione l'ha disputata nella Liga al Leganés, che si è piazzato quart'ultimo a distanza di sicurezza, comunque dal terz'ultimo posto che significava retrocessione. Per lui, però, solamente 17 gettoni a causa di qualche infortunio di troppo. È proprio l'integrità fisica dell'argentino potrebbe spingere l'Udinese a non puntare su di lui.

Il secondo nome della lista chiama in causa un altro argentino: Mateo **Musacchio**, anche lui 28enne , cresciuto nel River Plate, tante annate al Villareal, e l'ultima stagione al Milan dove ha messo assieme 15 presenze. Il problema, probabilmente insormontabile, riguarda l'ingaggio (oltre 2 milioni). Sul giocatore ci sarebbe anche l'interesse del Siviglia. L'operazione sembra particolarmente complicata. Attenzione poi a Francesco **Vicari**, classe '94, difensore della Spal, 34 presenze nella sua prima stagione in serie A.

Restando in tema di difesa l'Udinese ha fatto capire di voler cedere **Alì Adnan**. L'idea è quella di puntare tutto su **Pezzella**: in quel caso ci starebbe di coprirgli le spalle con un giocatore esperto come Cristian **Molinaro** 34enne di proprietà del Torino club al quale l'Udinese ha chiesto anche l'esterno d'attacco Vittorio **Parigini**. **Samir** sarà confermato con l'intenzione di impiegarlo da centrale. Nonostante sia reduce da una brutta stagione il brasiliano ha qualche ammiratore in serie A, per la precisione alla Sampdoria e alla Fiorentina.

Il club viola è al momento l'unico ad aver fatto una offerta ufficiale per Alex **Meret**, il ventunenne portiere friulano che ha numerosi pretendenti in giro per l'Italia. L'offerta viola è stata per il cartellino di Alex e di **De Paul** di 15 milioni più 3 di bonus. L'Udinese l'ha considerata bassissima. Ieri da Firenze è girata la voce di un interessamento da parte del club friulano per il trequartista Riccardo **Saponara**, ma in casa bianconera hanno assicurato che il profilo non interessa. Stesso discorso vale per lo svedese Albin **Ekdal**, classe '89. A lui, semmai sono interessati il Genoa e il Cagliari club nel quale il "vichingo" ha giocato quattro stagioni dal 2001 al 2015. Il giocatore ha un ingaggio superiore al milione di euro e per di più in quella zona del campo l'Udinese è abbondantemente coperta anche perchè non risulta proprio che Pozzo abbia l'intenzione di cedere Antonin **Barak**. Per il ceco, 7 gol nella sua prima stagione italiana, avrebbe bussato il Torino. **Mazzarri** avrebbe chiesto di portare in granata anche l'ex udinese **Pereyra** attualmente in forza al Watford. La risposta di Gino **Pozzo**? Con 30 milioni ve lo potete portare sotto la Mole.

©RIPRODUZIONE RISERVATA

» Samir starà ancora in mezzo Adnan in partenza e se si deciderà di puntare su Pezzella si potrebbe prendere come alternativa l'esperto Molinaro

Cristian Molinaro, 34 anni

» La Fiorentina pensa di inserire Saponara nell'affare per Alex Meret ma l'Udinese non ci sta Smentito l'interesse per lo svedese Ekdal in forza all'Amburgo

Torneo Auc: la vittoria è andata al Centro Studi

É volato a Udine il trofeo del torneo per i Pulcini organizzato dall'Associazione Udinese Club sabato sul campo sportivo di Reana. A vincere, infatti, è stata la squadra dell'Udine United Rizzi, abbinata al club Centro Studi, che ha guadagnato punti su punti fino a raggiungere il primo posto. In totale hanno partecipato a quella che è stata una giornata di svago, gioco e allegria, 15 squadre di altrettanti Udinese club con i propri giovani calciatori abbinati ai ragazzi degli anni 2007/08/09 di alcune squadre del territorio. A Reana del Rojale sabato c'erano circa 200 tra bambini e bambine, perché hanno preso parte al torneo anche le ragazzine e in particolare quelle dell'Asd Udinese calcio femminile. E alla fine si sono divertiti tutti: in queste occasioni non esistono vinti e non ci sono vincitori. L'appuntamento è ora per il prossimo anno con l'edizione numero 17. (s.d'e.)

Due sì: Pastore-Roma e Sarri-Chelsea

L'argentino pagato 24 milioni al Psg. Il Barcellona pressa la Juventus per Pjanic

L'argentino Pastore

ROMA

Javier **Pastore** è a un passo dal ritorno in Italia, da dove partì nell'estate 2011, per trasferirsi in Francia. Più volte è stato accostato all'Inter, adesso è ad un passo dalla Roma, che ha già raggiunto l'accordo con il fantasista ex Palermo, ma anche con il club proprietario del suo cartellino, il Paris Saint-Germain. Determinante, ai fini della partenza del Flaco la necessità del club parigino di fare cassa per il fair-play, evitando così di incorrere in sanzioni dell'Uefa. Resta da stabilire la posizione del fantasista argentino nel 4-3-3 di Eusebio Di Francesco. Pastore nella Capitale guadagnerà 3 milioni a stagione ma, con i bonus, dovrebbe arrivare a 4 (in Francia ne percepisce attualmente 6, più bonus): firmerà un quadriennale con l'opzione per il quinto anno. La Roma pagherà il suo cartellino circa 24 milioni.

Prosegue, intanto, la trattativa con l'Inter per Radja **Nainggolan**, che dovrebbe essere chiusa entro la fine del mese: il club nerazzurro ha proposto 20 milioni, più un paio di contropartite tecniche giovani, tipo **Zaniolo** e **Pinamonti**. Nuovi contatti fra il Barcellona e **Pjanic**, da tempo nel mirino del club blaugrana. Si muove anche il Napoli. Fabian **Ruiz** dovrebbe arrivare in città oggi. Adesso resta da perfezionare il trasferimento di **Jorginho** al Manchester City. La trattativa per Maurizio **Sarri** al Chelsea è ormai in dirittura d'arrivo, dopo l'accordo fra il club inglese e il tecnico toscano. Manca solo l'ok di Aurelio De Laurentiis, che non vuole accettare compromessi, sebbene la clausola rescissoria di 8 milioni non sia più da considerare valida. L'accordo dovrebbe aggirarsi sui 4-5 milioni.

L'Inter, dopo **Asamoah** e **De Vrij**, punta a piazzare il terzo colpo low-coast: per questo pensa a William **Carvalho**, portoghese dello Sporting Lisbona, dove da tempo c'è aria di smobilitazione. In uscita **Dalbert** (verso il Monaco) e **Joao Mario**, che piace invece agli inglesi del Tottenham. **Mandragora** viene accostato il Monaco, ma con cifre molto inferiori (improponibili 20 milioni) a quelle circolate in questi giorni. C'è una nuova offerta del West Ham per **Felipe Anderson** della Lazio: il club di Londra ha messo sul piatto 35 milioni, più altri 3 di bonus legati alla conquista di traguardi sportivi, personali e di squadra.

FEDERER AVANZA AD HALLE

Continua a vincere sull'erba Roger Federer (nella foto). Dopo aver conquistato il torneo di Stoccarda lo svizzero ha superato il primo turno ad Halle sconfiggendo lo sloveno Bedene con il punteggio di 6-3 6-4. Al Queen's si è rivisto in campo Murray sconfitto da Kyrgios 2-6, 7-6, 7-5.

BECKER, IL PASSAPORTO É FALSO

Il passaporto diplomatico di Boris Becker (nella foto) è un falso: a dirlo è il ministero degli esteri della Repubblica Centrafricana, dopo che l'ex campione aveva invocato l'immunità diplomatica contro le procedure per la bancarotta di cui è accusato dal tribunale di Londra.

MAGNINI-PALMAS PRESTO SPOSI

In una intervista a "Chi" Filippo Magnini (nella foto) annuncia il matrimonio con Giorgia Palmas. «Siamo destinati a stare insieme – ha detto – e poi penso che nelle difficoltà l'unione si rafforzi. Per fortuna ho lei accanto e superata la bufera del doping, penseremo alle nozze».

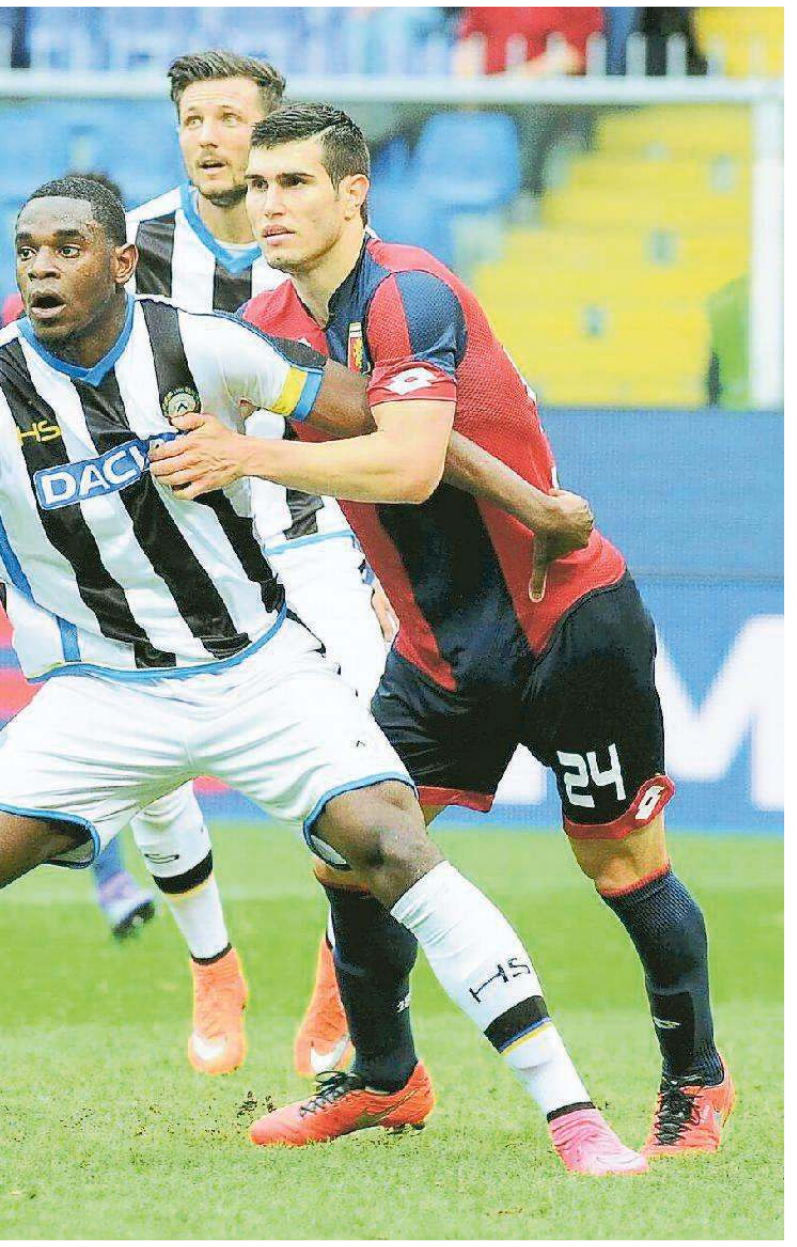

Non sarà una passeggiata riuscire a piazzare Danilo

Torino e Bologna si sono fermate a un sondaggio per il capitano bianconero Pozzo vuole cederlo, ma sulla trattativa pesa il biennale da 650 mila euro

di Stefano Martorano
UDINE

Forse c'è anche la crisi del settimo anno dietro alla possibile separazione di Danilo Larangeira dall'Udinese, una storia che sembrerebbe giunta al capolinea dopo sette stagioni, tra alti e bassi e qualche colpo di testa di troppo da parte del brasiliano. L'arrivo di Velazquez comporterà una rivisitazione in difesa, là dove si punterà su centrali dai piedi "gentili" e la voce è giunta anche a Bologna e Torino, che hanno chiesto informazioni, interessate al profilo esperto di Danilo. L'interesse però si è fermato al solo sondaggio, col difensore paradossalmente "zavorrato" dal suo lungo contratto in bianconero, a scadenza giugno 2020 a 650 mila euro a stagione. Insomma, non proprio il massimo degli incentivi per un classe 1984 che potrebbe o vorrebbe cambiare aria.
Danilo non è quindi un parametro zero e il prezzo sull'ingaggio, unito al costo del cartellino da liquidare all'Udinese, potrebbe essere uno scoglio in sede di trattativa e di scelte sul futuro. Tuttavia, se Danilo si è saputo conquistare un contratto così duraturo, col rinnovo firmato nell'agosto del 2016, è perché dalla sua ci ha messo sempre i numeri, totalizzando 282 presenze in bianconero, con una media di oltre 30 a stagione in sette anni. Nulla da obiettare sulla quantità, mentre sulla qualità si può aprire un capitolo, perché se è vero che al suo arrivo in Italia l'ex Palmeiras si fece apprezzare, con Guidolin che se lo ritrovò subito colonna portante assieme a Domizzi, è altresì vero che nelle stagioni a seguire Danilo non ha mantenuto le premesse pur giocando con grande continuità. Da Guidolin a Tudor, Danilo ha sempre avuto il posto sicuro, pur palesando un carattere spesso fumantino, anche in contrasto con quella fascia di capitano ereditata da Di Natale. Anzi, fu proprio questa scelta della società a sollevare un caso, con gli ultrà contrari alla scelta nell'agosto del 2016. Pochi mesi prima, era marzo, Danilo aveva esagerato andando a sfidare la curva in piena contestazione, a fine partita con la Roma, prima di essere fermato da Armero. Arrivarono poi le scuse e il caso rientrò, proprio come accaduto a novembre 2016, quando in allenamento Danilo perse la cabeza, entrando duro su Adnan, Lodi e Peñaranda, prima di essere calmato e fermato da Badu, con i compagni ricorsi alle cure. Alla lista dei colpi di testa si aggiunse poi anche l'episodio di maggio 2017, quando Danilo mise le mani al collo all'ex compagno Muriel, reo di avere festeggiato con scherno il rigore in un infuocato Udinese-Sampdoria. Eppure Danilo con l'Udinese ha sognato anche la Nazionale azzurra, sperando in una chiamata di Conte prima di Euro 2016.

Danilo arrivò a Udine nell'estate del 2011 (Foto LaPresse)

©RIPRODUZIONE RISERVATA

Penzo da ritoccare: il Venezia chiede di giocare al Friuli

Il Venezia potrebbe giocare qualche gara allo stadio Friuli, anche se la società lagunare cercherà di evitare il disagio della trasferta in terraferma ai propri tifosi. In ogni caso, è stata regolarmente depositata l'istanza per la deroga a giocare le gare interne della prossima stagione in serie B allo stadio dei Rizzi. La società veneziana ha precisato che la richiesta «è stata avanzata per adempiere alla scadenza dei criteri infrastrutturali della Figc del 20 giugno 2018 e che i lavori di adeguamento dello stadio Penzo sono già iniziati e dovrebbero terminare entro la prima metà di luglio in modo da consentire al club di disputare regolarmente la prima gara ufficiale della prossima stagione davanti al proprio pubblico». In attesa di realizzare il nuovo impianto del Venezia calcio, la squadra veneta continua infatti a giocare nel vecchio campo sportivo di Sant'Elena, che però ha la necessità di alcuni interventi in base alle norme sugli stadi più recenti. Per evitare, quindi, cattive sorprese, dovute a ritardi o a intoppi, ecco arrivare l'opzione stadio Friuli, che aprirebbe i propri cancelli anche di sabato pomeriggio. Tutti i soggetti coinvolti, infatti, hanno dato il proprio benestare. (s.d'e.)

Milan, due ore di udienza all'Uefa

L'ad Fassone: «Speriamo vengano valutati i fatti». Ma l'Europa resta a rischio

NYON

Due ore di udienza. Ed ora l'attesa. Il Milan è volato ieri mattina a Nyon per incontrare i cinque membri dell'Adjudicatory Chamber, la camera giudicante della Uefa chiamata a pronunciarsi sulle sanzioni legate al mancato rispetto del fair play finanziario del club rossonero. La più temuta, ovviamente, sollecitata dalla Camera investigativa, è l'esclusione dall'Europa League, ipotesi che al momento non sembra remota. A guidare la delegazione rossonera, partita con l'obiettivo di far capire come il no alle Coppe sarebbe eccessivo, Marco Fassone e l'avvocato Roberto Cappelli. «C'è stato un bel contradditorio, ho il sentimento che quantomeno siamo stati ascoltati. Adesso attendiamo la decisione», ha spiegato l'ad rossonero ai cronisti all'uscita dall'udienza.

La memoria difensiva del club ha fatto leva sulla trasparenza dei conti rossoneri, puntando sull'equità di trattamento rispetto alle altre società. «Quello che noi chiediamo è che la valutazione sia fatta in coerenza con le decisioni prese negli anni del financial fair play», ha spiegato Fassone. «Abbiamo un po' la sensazione che rimandare il nostro caso all'Adjudicatory Chamber sia differente rispetto a come sono stati trattati altri casi».

«Abbiamo scelto di andare per fatti certi, non per supposizioni e congetture», ha chiarito l'ad auspicando che «allo stesso modo vengano valutati i fatti certi e non le congetture».

Nessun commento sugli sviluppi societari, a chi gli chiede se il possibile nuovo socio sia stata una carta messa sul tavolo dai rossoneri: «Sono argomenti che riguardano l'azionista, come tanti di quelli discussi oggi». E l'ad non si è sbilanciato nemmeno sulle sensazioni in vista del verdetto, che dovrebbe arrivare entro il weekend. «Non esprimo giudizi prima. L'Adjudicatory Chamber è composta da personaggi di altissimo profilo. Lasciamo loro il tempo per poter valutare bene il caso e le nostre memorie e per far tesoro di quanto abbiamo espresso questa mattina verbalmente. Poi, eventualmente, commenteremo dopo». Tra le possibili contromosse dei rossoneri, il ricorso al Tas di Losanna. «Ma tutto dipenderà dalla sentenza», ha puntualizzato Fassone che poi ha concluso: «La sentenza può modificare la disponibilità del budget, ma abbiamo un piano A e un piano B. Lavoriamo sottotraccia per non farci trovare impreparati».

IL LUTTO

Addio a Gonella, l'arbitro delle finali

Diresse quella dell'Europeo del '76 e quella del Mondiale del '78

Gonella (a sinistra) con Gussoni

ROMA

Con Sergio Gonella, morto ieri mattina a 85 anni, se ne va un pezzo di storia del calcio italiano e mondiale. Ci lascia un personaggio che ha segnato, nel bene e nel male, un'epoca in cui i Concetto Lo Bello e gli Sbardella dominavano la scena. Alcuni episodi sui quali venne chiamato a decidere sul campo rimarranno nell'immaginario collettivo, sospesi fra l'opaco e il controverso. Gonella, innanzitutto, deve essere ricordato come uno dei due arbitri (l'altro fu lo svizzero Gottfried Dienst) a dirigere le finali dei tornei più importanti riservati alle Nazionali: l'Europeo 1976, vinto a Belgrado dalla Cecoslovacchia in finale sulla Germania Ovest ai rigori; i Mondiali 1978, conquistati dall'Argentina, che superò in finale l'Olanda ai supplementari. Proprio quella finale, disputata nello stadio Monumental a Buenos Aires, suscitò non poche polemiche. Per esempio la gomitata di Passarella a Neeskens, che costò al centrocampista due denti. Non pochi insinuarono che le pressioni ambientali abbiano indirizzato le decisioni del fischietto piemontese.

Altre polemiche aveva innescato quattro anni prima, nella finale di Coppa Italia fra Palermo e Bologna all'Olimpico di Roma il 23 maggio (giorno del suo 41º compleanno), la direzione dell'astigiano Gonella, che assegnò un rigore agli emiliani per un fallo veniale di Arcoleo su Bulgarelli, ben oltre il 91' (in tempi in cui il recupero era quasi inesistente); sull'episodio lo stesso capitano bolognese ammise di aver provato «una furbata».

Appeso il fischietto al chiodo, Gonella diventò designatore degli arbitri di A prima e presidente dell'Aia poi. Nel 2013 venne inserito, ex aequo con il collega Cesare Gussoni, nella Hall of fame del calcio italiano nella categoria arbitro italiano. Era dirigente benemerito dell'Associazione italiana arbitri.

SERIE B

Niente archiviazione per Spezia-Parma

Non ci sarà l'archiviazione per la vicenda Spezia-Parma. Come si ricorderà la gara vinta 2-0 dagli emiliani all'ultima giornata e che permise loro la salita diretta in serie A, fu preceduta da alcuni sms che due giocatori emiliani, Calaiò e Ceravolo inviarono ai colleghi liguri De Col e Masi. I deferimenti per il Parma e i due giocatori dovrebbero arrivare entro la fine della settimana. Se passerà la linea colpevolista, il Parma rischia di restare in B, in caso contrario potrebbe subire una penalizzazione nel campionato di A. Respinto il ricorso del Palermo, ma il Frosinone giocherà le prime due gare della prossima stagione a porte chiuse.

GRUPPO A

Squadra	PT	G	V	N	P	DR
RUSSIA	6	2	2	0	0	8
URUGUAY	3	1	1	0	0	1
EGITTO	0	2	0	0	2	-4
ARABIA S.	0	1	0	0	1	-5

RUSSIA-ARABIA SAUDITA 14/6/2018 5-0
EGITTO-URUGUAY 15/6/2018 0-1
RUSSIA-EGITTO Ieri 3-1
URUGUAY-ARABIA SAUDITA Oggi - 17:00 Italia 1
URUGUAY-RUSSIA 25/6/2018 - 16:00 Italia 1
ARABIA SAUDITA-EGITTO 25/6/2018 - 16:00 Canale 20

GRUPPO B

Squadra	PT	G	V	N	P	DR
IRAN	3	1	1	0	0	1
PORTOGALLO	1	1	0	1	0	0
SPAGNA	1	1	0	1	0	0
MAROCCO	0	1	0	0	1	-1

MAROCCO-IRAN 15/6/2018 0-1
PORTOGALLO-SPAGNA 15/6/2018 3-3
IRAN-SPAGNA Oggi - 20:00 Italia 1
PORTOGALLO-MAROCCO Oggi - 14:00 Italia 1
IRAN-PORTOGALLO 25/6/2018 - 20:00 Canale 20
SPAGNA-MAROCCO 25/6/2018 - 20:00 Italia 1

GRUPPO C

Squadra	PT	G	V	N	P	DR
FRANCIA	3	1	1	0	0	1
DANIMARCA	3	1	1	0	0	1
AUSTRALIA	0	1	0	0	1	-1
PERÙ	0	1	0	0	1	-1

FRANCIA-AUSTRALIA 16/6/2018 2-1
PERÙ-DANIMARCA 16/6/2018 0-1
DANIMARCA-AUSTRALIA Domani - 14:00 Italia 1
FRANCIA-PERÙ Domani - 17:00 Italia 1
DANIMARCA-FRANCIA 26/6/2018 - 16:00 Italia 1
AUSTRALIA-PERÙ 26/6/2018 - 16:00 Canale 20

GRUPPO D

Squadra	PT	G	V	N	P	DR
CROAZIA	3	1	1	0	0	2
ARGENTINA	1	1	0	1	0	0
ISLANDA	1	1	0	1	0	0
NIGERIA	0	1	0	0	1	-2

ARGENTINA-ISLANDA 16/6/2018 1-1
CROAZIA-NIGERIA 16/6/2018 2-0
ARGENTINA-CROAZIA Domani - 20:00 Canale 5
NIGERIA-ISLANDA 22/6/2018 - 17:00 Italia 1
ISLANDA-CROAZIA 26/6/2018 - 20:00 Canale 20
NIGERIA-ARGENTINA 26/6/2018 - 20:00 Italia 1

Russia 2018

DOPPIA SORPRESA

Senegal e Giappone le feste che non t'aspetti con Polonia e Colombia

Le super favorite del girone H pagano errori ed espulsioni Ora devono inseguire e domenica si troveranno faccia a faccia

di Pietro Oleotto

Ti aspetti la Colombia e la Polonia, inserite nella lista dei fastidiosi *mosquitos* che possono disturbare le grandi di questo Mondiale e dal bussolotto del girone H spuntano a sorpresa Giappone e Senegal. Ecco la risposta del pomeriggio russo a chi sosteneva che, in definitiva, soltanto la Germania campione aveva tradito le attese, che quelli di Brasile e Argentina erano solo incidenti di percorso, visto che Svizzera e Islanda sono un concentrato di tattica europea, autentica sabbia nei raffinati ingranaggi di squadre costruite per esaltare **Neymar** e **Messi**. Invece ecco materializzarsi di colpo Giappone e Senegal, rappresentanti di movimenti meno evoluti, ma comunque alimentati dal football del Vecchio Continente, da **Kagawa** a **Nagatomo**, da **Koulibaly** a **Manè**.

Distrazione fatale. «Mi sembra troppo presto per festeggiare»: **Akira Nishino**, ct del Giappone, frena subito gli entusiasmi al termine in una gara segnata dall'episodio accaduto al 3', dal "rosso" sacrosanto all'ex viola **Carlos Sanchez** e dal conseguente rigore assegnato e trasformato proprio da Kagawa. Per ribaltare il risultato il ct colombiano, **José Pekerman** che aveva già rinunciato in partenza a **James Rodriguez**, non al meglio, decide di sostituire a sorpresa lo juventino **Cuadrado**: una mossa che l'ha ripagato nell'immediato, visto il gol su punizione di **Quintero**, ma che si è fatta sentire in modo negativo alla distanza, soprattutto nella ripresa. Lì, infatti, il Giappone cambia marcia: **Ospina**, il portiere dei sudamericani, mette per due volte ci una pezza su **Osako** e **Inui**, ma nulla può al 27', su un corner di **Honda**, insaccato proprio da Osako.

Delusione polacca. Dopo l'exploit giapponese, quello senegalese: «Sono convinto che ci rialzeremo», ha commentato il ct **Adam Nawalka** riferendosi allo scontro diretto di domenica con la Colombia. D'altra parte peggio della prima ora la Polonia – che il presidente federale **Zibi Boniek** aveva inserito tra le outsider – non può fare. Prendete l'azione del vantaggio africano, quando al 20' **Sadio Manè** porge a **Gueye** che, complice un tocco maldestro di **Cionek**, infilza lo juventino **Szczesny**. E uno. Il secondo, al 60', è ancora più sconcertante: retropassaggio al portiere di **Krychowiak**, **Niang** si inserisce e si mette in proprio per il 2-0. E quando lo stesso Krychowiak cerca di rimediare con un gol di testa è troppo tardi.

©RIPRODUZIONE RISERVATA

COLOMBIA	1
GIAPPONE	2

COLOMBIA 4-2-3-1
Ospina 6.5; Arias 5, Murillo 5.5, D. Sanchez 4.5, Mojica 6.5; Lerma 7, C. Sanchez 4.5; Juan Cuadrado 5.5 (31' pt Barrios 6.5), Quintero 6.5 (14' st James Rodriguez 5.5), Izquierdo 5.5 (25' st Bacca 5); Falcao 6. In panchina: Vargas, Josè Cuadrado, Diaz, Mina, C. Zapata, Uribe, Aguilar, Borja, Muriel. **Ct Pekerman.**

GIAPPONE 4-2-3-1
Kawashima 5; Sakai 6.5, Shoji 6, Yoshida 6.5, Nagatomo 6; Shibasaki 6.5 (80' st Yamaguchi sv), Hasebe 6.5; Haraguchi 6, Kagawa 6.5 (25' st Honda 6.5), Inui 6.5; Osako 7 (40' st Okazaki sv). In panchina: Nakamura, Higashiguchi, Makino, Ueda, Endo, Sakai, Usami, Oshima, Muto. **Ct Nishino.**

Arbitro Skomina (Slovenia) 7.
Marcatori Al 6' Kagawa su calcio di rigore, al 39' Quintero; nella ripresa, al 27' Osako.
Note Angoli: 6-3 per il Giappone. Recupero: 1' e 5'. Espulso: C. Sanchez al 3'. Ammoniti: Barrios, James Rodriguez.

POLONIA	1
SENEGAL	2

POLONIA 4-4-2
Szczesny 5; Piszczek 4.5 (38' st Bereszynski sv), Cionek 5, Pazdan 6, Rybus 6.5; Blaszczykowski 5 (1' st Bednarek 5), Zielinski 5.5, Krychowiak 6, Grosicki 6; Milik 5 (28' st Kownacki 6), Lewandowski 5.5. In panchina: Fabianski, Bialkowski, Jedrzejczyk, Goralski, Linetty, Teodorczyk, Glik, Peszko, Kurzawa. **Ct Nawalka.**

SENEGAL 4-4-2
Khadim Ndiaye 6.5; Wague 6, Salif Sanè 7, Koulibaly 6.5, Sabaly 6; Sarr 6.5, Gueye 7, Alfred Ndiaye 6 (43' st Kouyate sv), Manè 5.5; Mame Diouf 5.5 (17' st Ndoye 6), Niang 7.5 (30' st Konate 6). In panchina: Gomis, Diallo, Mbengue, Kara, Sow, Sakho, Pape Alioune Ndiaye, Keita Balde, Gassama. **Ct Cissè.**

Arbitro Shukralla (Bahrain) 6.
Marcatori Al 37' autogol di Cionek; nella ripresa, al 15' Niang, al 41' Krychowiak.
Note Angoli: 3-3. Recupero: 2' e 4'. Ammoniti: Krychowiak, Salif Sanè, Gueye.

Sadio Manè e Keita osservano il tabellone luminoso dello stadio dello Spartak che indica il nome di Niang come "Man of the match"

GIRONE A

La Russia batte Salah e vede gli ottavi

L'egiziano riprende il suo posto, ma i padroni di casa sono travolgenti

SAN PIETROBURGO

Se l'Arabia Saudita non farà oggi il miracolo, il primo verdetto è già pronto per essere servito sul tavolo del Mondiale: la Russia è (virtualmente) per la prima volta nella sua storia negli ottavi di finale della Coppa del mondo. L'ha fatto sconfiggendo l'Egitto che stavolta ha schierato **Momo Salah**, ma che nulla ha potuto contro i padroni di casa, letteralmente scatenati nella ripresa, dopo lo sfortunato autogol di **Ahmed Fathi** (un tocco con il ginocchio che ha spiazzato il portiere) che ha aperto la "rumba" delle marcature. E dire fino a quel momento le mosse del ct egiziano, **Hector Cuper**, avevano imbrigliato la squadra del collega **Stanislav Cherchesov**, intento soprattutto a non compiere passi falsi, visto che il primato del girone A si giocherà presumibilmente tutto nell'ultimo round, visto che oggi l'Uruguay se la vedrà con la non irresistibile Arabia Saudita e che lo scontro diretto con i sudamericani di **Tabarez** indicherà il nome della squadra che vincerà il raggruppamento.

Ha avuto ragione Cherchesov che merita un plauso anche per le scelte, visto che ha deciso di non puntare su **Smolov**, nonostante il gol nella gara d'esordio, per puntare invece tutto su **Dzyuba** nel ruolo di centravanti, con l'oggetto del desiderio della Juventus, **Golovin**, trequartista alle sue spalle nel 4-2-3-1 russo.

Così, dopo un primo tempo bloccato, soporifero, la svolta arriva su un tiro senza pretese di **Zobnin** che viene intercettato da Fathi che, nell'intento di spazzare la propria area di rigore, confeziona un autentico "gol-

IL FOCOLARE GROUP
STUFE - CAMINETTI - CUCINE - CALDAIE - LEGNA - PELLET - CANNE FUMARIE INOX
IL FUOCO... LA NOSTRA PASSIONE!
ROTTAMA LA TUA VECCHIA STUFA O CALDAIA
USUFRUISCI DELL'INCENTIVO CONTO TERMICO!

THERMOROSSI
STUFA A PELLET MOOD
9 KW CANALIZZATA
PREZZO STUFA € 1.490,00 +IVA
INCENTIVO MASSIMO CONTO TERMICO RIMBORSATO IN 90 GG. € 1.516,60
PASSA DA NOI ED INFORMATI

THERMOROSSI
CALDAIA A PELLET
COMPACT S32 EVO
PREZZO CALDAIA € 3.990,00 +IVA
INCENTIVO MASSIMO CONTO TERMICO RIMBORSATO IN 90 GG. € 6.811,00
* ESCLUSO: INSTALLAZIONE - MODIFICHE IMPIANTO PRATICA CONTO TERMICO
IL FOCOLARE - FAGAGNA - TEL. 0432 808620
HOUSE PELLET - MORTEGLIANO - TEL. 0432 826736
IL FOCOLARE NORD - TRICESIMO - TEL. 0432 853936

GRUPPO E

Squadra	PT	G	V	N	P	DR
SERBIA	3	1	1	0	0	1
BRASILE	1	1	0	1	0	0
SVIZZERA	1	1	0	1	0	0
COSTA RICA	0	1	0	0	1	-1

COSTA RICA-SERBIA 17/06/2018 0-1
BRASILE-SVIZZERA 17/06/2018 1-1
BRASILE-COSTA RICA 22/6/2018 - 14:00 Italia 1
SERBIA-SVIZZERA 22/6/2018 - 20:00 Italia 1
SERBIA-BRASILE 27/6/2018 - 20:00 Italia 1
SVIZZERA-COSTA RICA 27/6/2018 - 20:00 Canale 20

GRUPPO F

Squadra	PT	G	V	N	P	DR
MESSICO	3	1	1	0	0	1
SVEZIA	3	1	1	0	0	1
COREA DEL SUD	0	0	0	0	0	0
GERMANIA	0	1	0	0	1	-1

GERMANIA-MESSICO 17/06/2018 0-1
SVEZIA-COREA 18/06/2018 1-0
COREA-MESSICO 23/6/2018 - 17:00 Italia 1
GERMANIA-SVEZIA 23/6/2018 - 20:00 Italia 1
COREA-GERMANIA 27/6/2018 - 16:00 Italia 1
MESSICO-SVEZIA 27/6/2018 - 16:00 Canale 20

GRUPPO G

Squadra	PT	G	V	N	P	DR
BELGIO	3	1	1	0	0	3
INGHILTERRA	3	1	1	0	0	2
TUNISIA	0	1	0	0	1	-1
PANAMA	0	1	0	0	1	-3

BELGIO-PANAMA 18/06/2018 3-0
TUNISIA-INGHILTERRA 18/06/2018 1-2
BELGIO-TUNISIA 23/6/2018 - 14:00 Italia 1
INGHILTERRA-PANAMA 24/6/2018 - 14:00 Italia 1
PANAMA-TUNISIA 28/6/2018 - 20:00 Canale 20
INGHILTERRA-BELGIO 28/6/2018 - 20:00 Italia 1

GRUPPO H

Squadra	PT	G	V	N	P	DR
GIAPPONE	3	1	1	0	0	2
SENEGAL	3	1	1	0	0	2
POLONIA	0	1	0	0	1	-1
COLOMBIA	0	1	0	0	1	-1

COLOMBIA-GIAPPONE ieri 1-2
POLONIA-SENEGAL ieri 1-2
GIAPPONE-SENEGAL 24/6/2018 - 17:00 Italia 1
POLONIA-COLOMBIA 24/6/2018 - 20:00 Italia 1
GIAPPONE-POLONIA 28/6/2018 - 16:00 Canale 20
SENEGAL-COLOMBIA 28/6/2018 - 16:00 Italia 1

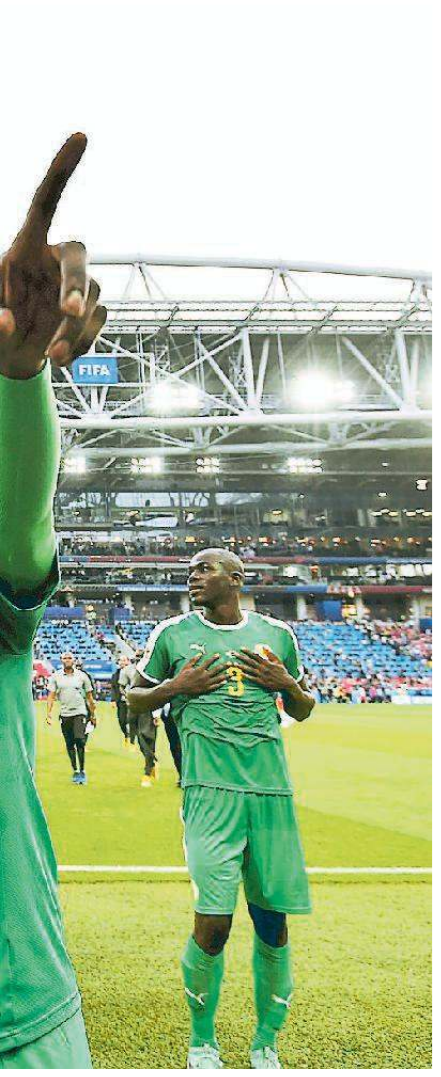

lonzo". Dzyuba che c'entra? C'entra eccome, visto che c'era la sagoma ingombrante dell'ariete russo alle spalle del maldestro centrale egiziano. Uno a zero e la Russia si sblocca anche psicologicamente: al 14' **Cheryshev** – altro giocatore che nella gara d'apertura era partito dalla panchina segnando una doppietta – ne mette dentro un altro finalizzando con un tocco di prima l'azione sulla destra condotta da **Fernandes**. Ora è in testa alla classifica dei cannonieri del Mondiale assieme a CR7. Tre minuti più tardi tocca direttamente a Dzyuba che sigla il 3-0. Salah? Va a un passo dal gol al 22' con un'azione personale, ma poi segnato dal dischetto al 28'. Ma a quel punto la festa russa era già cominciata. *(p.o.)*

©RIPRODUZIONE RISERVATA

RUSSIA	3
EGITTO	1

RUSSIA 4-2-3-1
Akinfeev 6; Fernandes 7, Kutepov 6.5, Ignashevich 6.5, Zhirkov 6.5 (41' st Kudriashov sv); Zobnin 7, Gazinsky 6.5; Samedov 7, Golovin 6.5, Cheryshev 7 (29' st Kuziaev 6); Dzyuba 7 (34' st Smolov sv). In panchina: Lunev, Gabulov, Semenov, Granat, Al. Miranchuk, An. Miranchuk, Erokhin, Smolnikov, Dzagoev. **Ct Cherchesov.**

EGITTO 4-2-3-1
El-Shenawy 5; Fathi 4.5, Ali Gabr 4.5, Hegazy 4.5, Abdel-Shafi 4.5; Tarek Hamed 5, Elneny 5 (19' st Warda 5.5); Salah 6, Abdalla 5.5, Trezeguet 6 (23' st Ramadan 5.5); Mohsen 5.5 (37' st Kahraba sv). In panchina: El-Hadary, Ekramy, Elmohamady, Gaber, Morsy, Ashraf, Hamdy, Shikabala, Samir. **Ct Cuper.**

Arbitro Caceres (Paraguay) 6.
Marcatori Nella ripresa, al 2' autorete di Fathi, al 14' Cheryshev, al 17' Dzyuba, al 28' Salah su calcio di rigore.
Note Angoli: 7-4 per la Russia. Recupero: 0' e 4'. Ammoniti: Trezeguet, Smolov.

BRASILE IN ALLARME

Neymar lascia l'allenamento «È tutta colpa della caviglia»

Allarme a Sochi. I deliranti videomessaggi di minacce firmate dall'Isis stavolta per fortuna non c'entrano. L'allarme è da interpretare tutto in chiave sportiva, visto che **Neymar** non si è allenato neppure ieri con la *Seleçao*, dopo aver saltato la seduta defaticante per smaltire le tossine accumulate contro la Svizzera. O meglio, O'Ney, abbandonato il look "total spaghetti" che aveva portato alla foto-parodia diffusa sui social da quel mattacchione di **Eric Cantona**, ha partecipato all'ultimo allenamento del Brasile soltanto per un quarto d'ora, il primo quarto d'ora.

Dopo aver effettuato qualche giro di campo e un torello insieme ai compagni di squadra **Willian**, **Coutinho**, **Thiago Silva**, **Miranda** e **Paulinho**, l'attaccante del Psg si è allungato per raggiungere la palla e quindi si è bloccato di colpo. Panico. Anche perché a quel punto Neymar ha preferito dirigersi verso gli spogliatoi accompagnato dal fido fisioterapista, **Bruno Mazziotti**.

Via al valzer delle ipotesi sul futuro immediato del numero 10 verdeoro: secondo quanto riportato da "Globo", la federcalcio brasiliana avrebbe fatto sapere che era già previsto un impiego limitato del fuoriclasse nel corso delle sedute d'allenamento in vista della gara di venerdì contro Costa Rica, una sorta di misura precauzionale dettata dai colpi subiti nel match contro la Svizzera. Il problema alla caviglia destra, quella che lo aveva costretto a un'operazione e a un lungo stop dopo l'infortunio accusato a fine febbraio con il Paris Saint Germain, ha però accorciato ancor più la sua presenza sul campo d'allenamento si Sochi. Per questo un addetto stampa della Cbf si è già sbilanciato. «La prossima volta Neymar si allenerà normalmente».

Anche il medico della Seleçao, **Rodrigo Langella**, ha cercato di gettare acqua sul fuoco, attraverso i social: «Neymar si è lamentato del dolore alla caviglia per il gran numero di falli subiti contro la Svizzera», ha spiegato postando una foto su Instagram. Protagonista dello scatto O'Ney alle prese con una seduta di fisioterapia: «Sono cure finalizzate al recupero: da domani (oggi, *ndr*) tornerà ad allenarsi». Il Brasile attende con il cuore in gola: dopo il "pareggino" rimediato con la Svizzera, dopo la prima vittoria della Serbia che ora guida la classifica del girone E, la *Seleçao* non può più fallire. *(p.o.)*

©RIPRODUZIONE RISERVATA

L'ALTRA SFIDA

L'Uruguay vuole chiudere la pratica contro l'Arabia Saudita

Il mondo applaude **Oscar Washington Tabarez**, il ct che ha commosso il mondo per aver esultato agitando la stampella, quella stampella che gli serve per combattere il problema neurologico che limita le sue capacità motorie. E lui lavora perché quel mondo applauda l'Uruguay che oggi a Rostov, dopo aver sconfitto l'Egitto, potrebbe chiudere la pratica qualificazione nel girone A. Vuole farlo contro l'Arabia Saudira dando una chance ai veterani **Cristian Rodriguez** (al posto di **De Arrascaeta**) e **Carlos Sanchez** (per **Nandez**).

«Se sei convinto, devi agire. Quando porti 23 giocatori non lo fai per allenarli, significa che se intravedi una migliore soluzione di gioco qualsiasi altra considerazione passa in secondo piano. In Sudafrica gli unici a non entrare in campo furono i due portieri di riserva. Questo non vuole dire che chi non gioca si sente escluso. Tutti devono farsi trovare pronti»: parola del saggio Tabarez.

COSÌ IN CAMPO

Portogallo-Marocco (ore 14)
Portogallo (4-2-3-1) Rui Patricio; Cedric, Pepe, Fonte, Guerreiro; William Carvalho, Joao Moutinho; Bernardo Silva, Guedes, Bruno Fernandes; Cristiano Ronaldo. Ct Santos
Marocco (3-4-3) Munir; Hakimi, Benatia, Saiss; Harit, El Ahmadi, Ziyech, Boussoufa; Belhanda, Kaabi, S. Amrabat. Ct Renard

Uruguay-Arabia Saudita (ore 17)
Uruguay (4-4-2) Muslera; Varela, Gimenez, Godin, Caceres; Nandez, Vecino, Bentancur, De Arrascaeta; Cavani, Suarez. Ct Tabarez
Arabia Saudita (4-4-2) Al-Maiouf; Alburayk, Os. Hawsawi, Om. Hawsawi, Al-Shahrani; Otayf, Al-Dawsari, Al-Faraj, Al-Jassam; Al-Shehri, Al-Sahlawi. Ct Pizzi

Iran-Spagna (ore 20)
Iran (4-5-1) Beiranvand; Haji Safi, Cheshmi, Pouraliganji, Rezaeian; Shojaei, Ebrahimi, Ansarifard, Amiri, Jahanbakhsh; Azmoun. Ct Queiroz
Spagna (4-2-3-1) De Gea; Nacho, Piqué, Sergio Ramos, Jordi Alba; Busquets, Koke; Isco, Iniesta, David Silva; Diego Costa. Ct Hierro

GIRONE B

Riecco Spagna e Portogallo: i tre punti sono un imperativo

Dopo il pareggio pirotecnico dell'esordio, Spagna e Portogallo sono chiamate a far valere il ruolo di favorite per il passaggio del turno nel gruppo B contro Iran e Marocco. Entrambe hanno l'imperativo categorico di vincere per non complicare i piani qualificazione. «Dovremo essere bravi e attenti per trovare il successo», ha spiegato il ct spagnolo, **Fernando Hierro**, alle prese con l'inattesa capolista del girone e il rendimento negativo del suo portiere **David De Gea**: «È tra i migliori al mondo, giocherà sicuramente».

Non può prescindere dai tre punti neanche il Portogallo, il Portogallo di **Cristiano Ronaldo**, esaltato dalla stampa di tutto il mondo per la tripletta alla Spagna: «Ma il nostro non è uno sport individuale come il tennis o l'atletica», avverte il ct **Fernando Santos** che poi aggiunge: «Abbiamo rispetto per il Marocco, non sarà facile. Gli undici in campo dovranno dare tutto».

LA CURIOSITÀ

Asprilla diventa bagarino di lusso

Ricordate Tino Asprilla, l'attaccante colombiano del Parma degli Anni 90, famoso per la vita dissoluta? Ebbene, ne ha combinata un'altra delle sue. Per qualche ora si è trasformato in un bagarino, dopo essere stato invitato dalla Fifa ad assistere al Mondiale. A Saransk al seguito della sua Colombia, sconfitta all'esordio dal Giappone, Asprilla ha deciso di mettere in vendita su Twitter quattro tagliandi per il palco d'onore dello stadio, il settore migliore. Prezzo dei biglietti, 500 dollari ciascuno, nemmeno "regalati", anche se di listino costano circa il doppio.

PIANETA GSA » MERCATO

Adam Smith, 25 anni: ve l'immaginate al Carnera con Powell e Pellegrino sotto canestro e vicino un'ala piccola di talento come Cortese?

Sogno Adam Smith Lui prende tempo

Il gm Micalich punta grosso sull'ex bomber di serie A2 Per ora l'Usa aspetta la serie A1, ma occhio alle sorprese

di Antonio Simeoli
UDINE

Non è il primo economista classico, di lui ha solo il nome. Ma sa fare canestro. Sa fare tanti canestri. Udine l'ha provato sulla sua pelle due anni fa quando, a Roseto, prima che **Allan Ray** s'infiammasse e litigasse col pubblico, fece letteralmente a pezzi una super-difesa come quella di coach Lardo. Sì, è **Adam Smith**, 25 anni guardia di Jonesboro in Arkansas, il sogno d'inizio estate della Gsa Udine. Su di lui il general manager **Davide Micalich** ha messo gli occhi da settimane. Il presidente **Alessandro Pedone** già nella scorsa stagione quando, in gennaio, pensava di puntellare la squadra con un americano aggiuntivo da mettere in concorrenza con il balbettante **Veideman**. All'epoca Smith era appena stato rilasciato dallo Chalon in Francia. Non se ne fece nulla. L'americano poi andò al capezzale di Orzinuovi, facendo fuoco e fiamme (131 punti in 6 gare) ma non riuscendo a invertire il trend della cenerentola ma fece in tempo a sbarcare in A1 giocando 7 partite a Capo d'Orlando e realizzando 87 punti. Nonostante la retrocessione, il suo rendimento in Sicilia è stato elevato. Ed ecco i problemi per il management della Gsa. L'offerta fatta pervenire all'americano con talento e tanti punti nelle mani (sarebbe il completamento ideale per un quintetto già ambizioso per coach **Demis Cavina**) è di quelle succulente, ma l'ex allievo dell'università di Virginia Tech e Georgias Tech, nomi altisonanti nel panorama Ncaa, nicchia. Prende tempo perché aspetta una chiamata dalla serie A. E allora? Semplice, Udine lo tiene tra color che stan sospesi e scandaglia il panorama delle guardie tiratrici. In giro di materiale ce n'è un sacco. Di tutti i tipi. Bisogna però trovare il giocatore giusto, quello che, nelle idee dei dirigenti bianconeri, che oggi alle 11 presenteranno a Udine la campagna abbonamenti 2017/2918 nella sede del partner rinnovato Civibank, dovrà completare la squadra. Un americano in uscita dalla Ncaa in cerca di avventure in Europa? Un califfo? Alla fine magari lo stesso Adam Smith. Perché il mercato è lungo e magari l'americano si convincerà a provare a bissare la stagione a Roseto con tanto di titolo di capocannoniere ma in una stagione di vertice. Udine, insomma, non ha fretta. Manca un tassello, ma dovrà essere la ciliegina sulla torta di un mercato che con **Cortese**, **Powell**, **Spanghero** e le conferme (da non sottovalutare) di **Pinton**, **Mortellaro** e **Pellegrino** è già al top. A proposito, **Franko Bushati** è concupito dalla Virtus Roma: la pista è buona. Qui la breve avventura dell'albanese è al capolinea e nella capitale il 33enne tornerebbe dopo le giovanili alla Stella Azzurra con **Andrea Bargnani**.

@simeoli1972

©RIPRODUZIONE RISERVATA.

Atletica, si rivede mamma Shally a Lignano

Il 27 giugno sarà per lei un nuovo inizio, perché tornerà a Lignano Sabbiadoro per allenarsi e gareggiare. E magari per prendersi l'unico obiettivo che le manca: il record del mondo sui 100 metri, che resiste da 30 anni. Le storie belle a volte presentano capitoli inaspettati, quando ognuno di noi meno se lo aspetta. Deve averlo pensato anche Shelly-Ann Fraser Pryce. La grandissima campionessa, icona della velocità al femminile nell'ultimo decennio, la stella più grande del firmamento dell'atletica leggera negli ultimi 10 anni, si rimette in discussione, e torna all'attività agonistica. È un'autentica sorpresa, poiché dopo essere diventata mamma nessuno dei suoi tifosi credeva di rivederla in pista. E in gran parte, il miracolo del suo ritorno sulle piste è da attribuire al clima che si è creato nella città di Lignano attorno al suo club, l'Mvp Track and Field. Troppo forte è la voglia di gareggiare: Shelly trascorrerà parte della preparazione con la presenza della figlioletta, e a luglio verrà raggiunta dal marito. Parla il suo curriculum: la 31enne ha vinto 2 ori, 3 argenti e un bronzo alle Olimpiadi; 7 ori e 2 argenti ai mondiali. Shelly ritorna all'attività a 10 anni dagli ori dei magici Giochi di Pechino. Questo sarà ufficialmente il 14° anno di fila che la squadra si allenerà nella pista dello stadio Teghil di Lignano Pineta, di colore blu come aveva desiderato proprio la Shelly. (r.p.)

JUDO

In Coppa Italia super risultati per le donne

La forza delle donne friulane si è fatta sentire anche a Novara nella Coppa Italia di judo riservata alla classe junior-senior, cui hanno partecipato 350 atleti di 150 club e dove **Betty Vuk** del Judo Club Tolmezzo ha vinto la medaglia d'oro nei 78 kg, **Francesca Roitero** dello Skorpion Pordenone quella d'oro nei +78 kg, **Agnese Piccoli** del Dlf Yama Arashi Udine ha vinto il bronzo nei 70 kg. È stato un gran bel risultato per il Fvg, che ha registrato anche il bel quinto posto di **Elisa Cittaro** (Dlf Yama Arashi Udine) nei 57 kg e, con i settimi di **Giada Medves** e **Laura Scano** (Yama Arashi) nei 63 kg, ha maturato il quinto posto nella classifica per società femminile del Dlf Yama Arashi Udine con lo stesso punteggio di terza e quarta. «Sono davvero contenta – ha detto Betty Vuk - perché sono al primo anno da junior e dopo aver vinto il titolo tricolore U21 sono riuscita ad affermarmi anche nella Coppa Italia, confrontandomi anche con le senior ed è stato importante per me lo spirito diverso con il quale ho affrontato questa gara. Ma non intendo fermarmi e continuo a lavorare per crescere ancora». "Riuscire a vincere la Coppa Italia dopo essere salita sul podio agli Assoluti è stato bello», ha detto invece Francesca Roitero. «Vincere era l'unico obiettivo che mi ero posta – ha detto Agnese Piccoli - e ho creduto davvero di farcela. La sconfitta in semifinale brucia parecchio. Per quanto riguarda la gara maschile, ci si era dovuti accontentare del bellissimo terzo posto negli 81 kg di **Ermes Tosolini**, udinese che gareggia però per l'Akiyama Settimo Torinese, altri piazzamenti degni nota il nono posto di **Carlotta Finotto** (Dojo Udine) e **Jessica Tosoratti** (Yama Arashi) nei 52 kg, **Elena Battaiotto** (Villanova) nei 63 kg, **Luca Pigozzo** (S.Vito) nei 90 kg e poi, **Elisa Finotto**, **Mohammed Lahboub**, **Gino Gianmarco Stefanel**, **Eugenio Tassotto**.

Enzo de Denaro

©RIPRODUZIONE RISERVATA

A UDINE

Delegazione in festa con le promesse

Raffica di riconoscimenti per i campionati giovanili e juniores

UDINE

Chiusura dell'attività stagionale per la delegazione di Udine con le premiazioni dei campionati giovanili e Juniores. «Abbiamo cominciato un percorso di ristrutturazione della delegazione - le parole del delegato Mauro Marcarini - che spero, con l'aiuto delle società, porti a un completo rinnovamento. È stato un inizio difficile dato il nuovo sistema di dematerializzazione che ha portato alcune difficoltà. Grazie al supporto di tutti i componenti, in particolare modo del vice Antonio Bruno e del segretario Marcello Fanigliulo che hanno organizzato l'attività giovanile e di base, siamo riusciti a venire incontro alle società. Chiudiamo una stagione positiva, che ha visto anche la reintroduzione delle rappresentative provinciali, augurandoci la prossima possa essere ulteriormente positiva». Pro Fagagna, Serenissima e Udinese hanno vinto la coppa disciplina Giovanissimi, categoria in cui hanno vinto il titolo Ragogna, Forum Julii e Cussignacco. In quella Allievi a conquistare la palma dei più disciplinati Reanese ed Esperia 97, mentre a primeggiare in campo sono state Deportivo e Ragogna. A quest'ultima anche il titolo Juniores, imitata dalla Reanese che ha trionfato nella coppa disciplina. L'ultimo trofeo, infine, è stato assegnato alle rappresentative provinciali Allievi e Giovanissimi che, nella manifestazione tra selezioni provinciali, si sono contraddistinte guadagnando rispettivamente il secondo e il primo posto.

Foto di gruppo per la festa della delegazione di Udine

MERCATO DILETTANTI

Il Lumignacco riparte da Zanuttig

Mister confermato, si punta alla serie D. Del Mestre: rebus portiere

UDINE

Andrea Zanuttig sulla panchina del Lumignacco anche nella prossima stagione. Smaltita l'atroce delusione della mancata promozione in serie D, sfumata nell'incredibile finale degli spareggi interregionali con il Calvina, l'ex tecnico di Ronchi, Vesna e Ufm, ha deciso di riprovare a vincere l'Eccellenza. Pur nella consapevolezza di non disporre delle potenzialità economiche per disintegrare la concorrenza, nella sua seconda stagione alla guida del Lumignacco Zanuttig potrà contare ancora sullo "zoccolo duro" dei giocatori (i difensori **Nicholas Miraglia** e **Fabrizio Pratolino**, i centrocampisti **Daniele Mattielig** e **Federico Zetto**, e l'attaccante **Antonio Acampora**) a lui da tempo legati, mentre andrà valutata la conferma del portiere **Simone Del Mestre**. Assai impegnato con quel beach-soccer che gli impedisce di svolgere la preparazione estiva, considerazione alla quale va aggiunta la possibilità di valorizzazione del baby portiere **Gejgj Ceka** (2000) anche nell'ottica della soluzione del problema di un "fuoriquota". Certi dell'addio al Lumignacco sembrano invece gli attaccanti **Stefano Della Bianca** (1983, già in parola con il Portogruaro) e **David Colja** (1997) concupito dalla Pro Gorizia del confermato mister **Enrico Coceani** dopo la sua risalita nell'elite regionale. Primo obiettivo per il reparto avanzato del Lumignacco è invece **Filippo "Pippo" Fabbro** (1984), ex Cjarlins/Muzane reduce da una amara esperienza alla Liventina in serie D. Dalla Gemonese arriva intanto l'ufficializzazione dell'arrivo del portiere **Andrea Menegon** (1988), ex Virtus Corno e Manzanese ingaggiato per rimpiazzare il coetaneo **Omar Tusini**, accasatosi alla Pro Fagagna. A favorire l'approdo di Menegon sotto il Chiampon è stata la risoluzione dei problemi di studio che avevano messo a rischio la conferma di **Gabriele Tubaro** (1994) al Tricesimo, club che ha definito anche l'arrivo l'attaccante **Eraldo Llani** (1990), reduce da una alterna stagione all'Ol3 di Faedis già visto in passato alla Pro Cervignano all'Aurora Remanzacco, al Ronchi, alla Manzanese e al Buttrio. Il Tricesimo sta intensificando il pressing sul centrocampista **Andrea Osso Armellino** (1993), in uscita da Fontanafredda, e dopo essersi infastiditi dalla scelta del difensore **Amedeo Russo** (1983) di accasarsi alla Pro Romans dopo aver già stretto la mano al patron azzurro **Antonio Sorrentino**, si è rasserenato con la decisione di rimaner dell'eclettico **Kwasi Kwasi Appiah** (1997).

Il mister Andrea Zanuttig

Claudio Rinaldi

©RIPRODUZIONE RISERVATA

Tolmezzo capitale premio per il Giro e Fuji-Zoncolan

La città considerata la migliore sede di partenza 2018 E fino a domenica, giorno della granfondo, raffica di eventi

di Francesco Tonizzo
TOLMEZZO

Il grande circo della Carnia Classic entra, da stasera, nel vivo. Fino alla giornata clou di domenica, Tolmezzo rappresenta il centro nevralgico di una serie di iniziative sportive e culturali che hanno l'obiettivo di animare e coinvolgere l'intera Carnia, che nel weekend vivrà le emozioni della granfondo Carnia Classic Fuji Zoncolan, evento di respiro ormai mondiale. L'occasione per festeggiare è triplice: non solo ciclismo e non solo valorizzazione del territorio, ma anche l'opportunità di salutare il trofeo "Città Rosa", che proprio oggi il Sindaco tolmezzino Francesco Brollo ritira a Milano dagli organizzatori del Giro d'Italia e assegnato alla cittadina carnica, considerata la migliore tra le sedi di partenza delle venti tappe della corsa rosa, per location, partecipazione di pubblico e attività collaterali. «Il cuore della Carnia Classic - spiega Fabio Forgiarini, presidente della Carnia Bike, l'anima organizzativa della kermesse - sarà la piazza XX Settembre, dov'è allestito anche il Villaggio, proprio il luogo dal quale è partita la tappa del Giro 2018. Da qualche anno, questa manifestazione non è più solo e semplicemente una Granfondo, peraltro di alto livello considerando il numero di partecipanti e il percorso, nobilitato dalla scalata al monte Zoncolan».

Stasera, alle 20, verrà dato il via ufficiale. «Speriamo di poter avere con noi il sindaco e presidente dell'Uti della Carnia - confida Forgiarini -, di rientro da Milano con il premio per la città, sede di tappa, più accogliente del Giro. Per noi è stata una sorpresa e il premio riconosce anche il titolo di città con il miglior tasso di riciclo dei rifiuti tra tutte le zone toccate dalla Corsa Rosa. Tutto ciò rappresenta per noi un motivo di enorme soddisfazione. Dopo l'inaugurazione, per la quale chiamiamo in piazza tutta la Carnia a condividere un momento di grande festa, Gigi Maieron e Mauro Corona saranno con noi per presentare l'ultimo lavoro di Gigi». Nei giorni successivi? «Domani sera - continua il patron della Carnia Bike - sarà la volta della Carnia Classic Run, un circuito per podisti nel centro di Tolmezzo, da correre in notturna e organizzato dagli amici dei Piani di Vas di Rigolato. Venerdì, sempre in notturna, la prova Carnia in Mtb, mentre sabato "la butìn in ridi" con Catine e Claudio Moretti, mentre ci saranno anche esibizioni e prove per chi vuole avvicinarsi alla mountain bike con gli amici di Moggio. Domenica mattina, infine, partirà la Carnia Classic, con quattro percorsi, a toccare 23 Comuni del nostro territorio. Ci teniamo molto e vogliamo ringraziare davvero tutti per il supporto».

©RIPRODUZIONE RISERVATA

A MANIAGO

C'è anche Zanardi con la Nazionale

La Nazionale di Paraciclismo è in ritiro da ieri a Maniago. il Commissario Tecnico Mario Valentini ha voluto radunare i suoi azzurri proprio nella sede dei Campionati Mondiali di paraciclismo previsti dal 3 al 5 agosto, sul percorso che da piazza Italia, dove venerdì sera sarà presentata la rassegna iridata, porterà a Montereale Valcellina, rientrando su Maniago. Tra gli azzurri, che domani sera abbracceranno anche Alex Zanardi, ci sono i friulani Federico Mestroni e Michele Pittacolo. (f.t.)

La partenza 2017 della Carnia Classic Fuji-Zoncolan da Tolmezzo

LA NOVITA'

Adriatica Ionica: la novità 2018 con tanto Friuli nel week-end

A un mese dalla tappa del Giro d'Italia tornano i professionisti del ciclismo in regione. Oggi, infatti, con la cronosquadre San Donà di Piave-Jesolo di 23,3 km inizia l'Adriatica Ionica, la novità più succosa del calendario italiano di corse 2018. Ideata e diretta dall'ex iridato Moreno Argentin la gara, che ha l'ambizione nei prossimi anni di andare verso i Balcani, ma anche di frequentare spesso il Friuli, vedrà al via velocisti di razza come Elia Viviani (Quickstep), Mark Cavendish (Dimension Data) o corridori di nome come Damiano Cunego, all'ultima corsa a tappe di una luminosa carriera. Dopo le frazioni di domani ad Asolo e quella di venerdì con arrivo al passo Giau dopo Rolle e Valles nel ricordo dei cent'anni delle Grande Guerra, sabato tanto Friuli. La carovana che partirà da San Vito di Cadore entrerà in regione dal Passo delle Crosetta, poi passaggio a Pordenone e gran finale a Grado con prima e dopo Aquileia complessivi 5 km di sterrato. Roba da stuzzicare un finisseur al rientro dopo l'infortunio alla Roubaix come Matteo Trentin. Domenica gran finale con arrivo in circuito a Trieste. *(a.s.)*

©RIPRODUZIONE RISERVATA

L'USATO DELLA SETTIMANA • L'USATO DELLA SETTIMANA • L'USATO DELLA SETTIMANA

HYUNDAI I40 1.7 crdi sw, full optional, collaudata, tagliandata, ritiro usato, finanziamenti in sede, garanzia legale di conformità € 9950 Gabry car's tel. 39393824325

HYUNDAI TUCSON 2.0 140cv crdi 4wd vgt dynamic (5 porte) - colore: nero met. - anno: 2007 - prezzo: 5.500€, Manni Elle&Esse - Feletto Umberto - Tel. 0432 570712

JEEP RENEGADE aziendali 2016, Mjet anche 4wd e cambio aut. da € 17.500, Vida - Latisana Tel. 0431 50141 - Codroipo Tel. 0432 908252 - Cell. 338 8584314

KADJAR INTENS Energy 1.5 Dci, 110 cv. Emissioni CO2 101 g/km, anno 2017, km 25.000 circa. Climatizzatore, Cruise control, park distance control, autoradio, cerchi in lega, Abs, Esp. € 18.000. Autonord Fioretto - Udine - Tel. 0432 284286

KIA CARENS 1.6 bz/gpl nuovo, abs, clima, servo, airbag guida, passeggero, collaudata, tagliandata, ritiro usato, finanziamenti in sede, garanzia legale di conformità € 4450 Gabry car's tel. 3939382435

KIA CARENS 1.7 Crdi 141cv Class, cambio aut/seq, 2015, nero met., € 13.900, Vida - Latisana Tel. 0431 50141 - Codroipo Tel. 0432 908252 - Cell. 338 8584314

LANCIA MUSA 1.3 mjet automatica, uniproprietario, 5 porte, km. 115000, abs, clima, servo, airbag guida, passeggero, laterali, sedile regolabile in altezza auto per neopatentati collaudata, tagliandata, ritiro usato, finanziamenti in sede, garanzia legale di conformità € 5350 Gabry car's tel. 3939382435

LANCIA NUOVA ypsilon 1.3 95cv m-jet gold (5 porte) - colore: rosso met. - anno: 2012 - prezzo: 8.700€, Manni Elle&Esse - Feletto Umberto - Tel. 0432 570712

LANCIA YPSILON 1.2 benzina km. 76000 abs, clima, servo, airbag guida, passeggero, sedile regolabile in altezza, cerchi in lega, fendi collaudata, tagliandata, ritiro usato, finanziamenti in sede, garanzia legale di conformità € 6250, Gabry car's tel.3939382435

MEGANE SPORTER Intens energy 1.5 Dci 110 cv. Emissioni Co2 95 g/km, anno 2017, km 15.000 circa. Sistema di navigazione, volante in pelle e multifunzione, computer di bordo, cerchi in lega. Disponibile anche con cambio automatico. € 16.500. Autonord Fioretto - Udine - Tel. 0432 284286

MERCEDES CL a 140, benzina, abs, clima, servo, airbags, auto per neopatentati, tagliandata, collaudata, ritiro usato, finanziamenti in sede, garanzia legale di conformità € 3950 Gabry car's, tel. 3939382435

MERCEDES GLA 180D aut. Sport 06/2016, km 38.000, nero met., € 26.900, Vida - Latisana Tel. 0431 50141 - Codroipo Tel. 0432 908252 - Cell. 338 8584314

MERCEDES SLK 200 kompressor, abs, clima, servo, airbag, tetto apribile, collaudata, tagliandata ritiro usato finanziamenti in sede garanzia legale di conformità € 4350, Gabry car's, tel. 3939382435.

MERCEDES-BENZ A 180D Business, 2016, 43.000 km, nero met., € 17.900, Vida - Latisana Tel. 0431 50141 - Codroipo Tel. 0432 908252 - Cell. 338 8584314

NISSAN JUKE 1.5 110cv dci acenta (5 porte) - colore: nero met. - anno: 2011 - prezzo: 10.500€, Manni Elle&Esse - Feletto Umberto - Tel. 0432 570712

OPEL ASTRA 1.7 110cv cdti elective s.w. (5 porte) - colore: grigio met. - anno: 2013 - prezzo: 8.900€, Manni Elle&Esse - Feletto Umberto - Tel. 0432 570712

OPEL ASTRA 1.7 Cdti Sports Tourer 2013/2014 vari colori da € 8.900, Vida - Latisana Tel. 0431 50141 - Codroipo Tel. 0432 908252 - Cell. 338 8584314

OPEL INSIGNIA 2.0 Cdti 140cv Ecopower sw Cosmo, 11/2013, € 12.900, Vida - Latisana Tel. 0431 50141 - Codroipo Tel. 0432 908252 - Cell. 338 8584314

OPEL MERIVA 1.7 101cv cdti cosmo (5 porte) - colore: argento met. - anno: 2006 - prezzo: 4.500€, Manni Elle&Esse - Feletto Umberto - Tel. 0432 570712

OPEL MERIVA 1.7 diesel, km. 91000, abs, clima, servo, airbag guida, passeggero, laterali. collaudata, tagliandata, ritiro usato, finanziamenti in sede, garanzia legale di conformità € 5350, Gabry car's tel. 3939382435

PEUGEOT 206 cc cabrio, 1.6 benzina, automatica, abs, clima, servo, airbag, tagliandata, collaudata, ritiro usato, finanziamenti in sede, garanzia legale di conformità, € 5950 Gabry car's, tel. 3939382435

PEUGEOT 208 1.2 82cv vti benzina access (5 porte) - colore: bianco - anno: 2012 - prezzo: 7.300€, Manni Elle&Esse - Feletto Umberto - Tel. 0432 570712

RENAULT CLIO 1.5 75cv dci wave (5 porte) - colore: bianco - anno: 2015 - prezzo: 8.900€, Manni Elle&Esse - Feletto Umberto - Tel. 0432 570712

RENAULT MEGANE 1.5 110cv dci energy gt line (luxe) - colore: nero met. - anno: 2013 - prezzo: 8.500€, Manni Elle&Esse - Feletto Umberto - Tel. 0432 570712

RENAULT SCENIC, 1.9 diesel, abs, clima, servo, airbag guida, passeggero, tagliandata, collaudata, ritiro usato, finanziamenti in sede, garanzia legale di conformità, € 3950, Gabry car's, tel. 3939382435.

RENAULT TWINGO 1.2 benzina, km. 74000, abs, clima, servo, airbag collaudata, tagliandata, ritiro usato, finanziamenti in sede, garanzia legale di conformità, € 5250 Gabry car's tel.3939382435

SEAT ALTEA 1.9 style tdi, 5 porte, abs, clima, servo, airbag guida, passeggero tagliandata, collaudata, ritiro usato, finanziamenti in sede, garanzia legale di conformità, € 5950 Gabry car's, tel. 3939382435

SKODA RAPID 1.6 tdi 105 cv - ambition anno 2014. Autostile, Castions di Strada, cell. 3488085998 - 0432769183

SKODA SUPERB sw 2.0 tdi 170 cv - dsg anno 2010. Autostile, Castions di Strada, cell. 3488085998 - 0432769183

TOYOTA AURIS, 1.4 diesel,3 porte, abs, clima, servo, airbag guida, passeggero, collaudata, tagliandata, ritiro usato, finanziamenti in sede, garanzia legale di conformità, € 3950, Gabry car's tel.3939382435

VOLKSWAGEN TIGUAN 2.0 tdi 140 cv sport& style - anno 2013. Autostile, Castions di Strada, cell. 3488085998 - 0432769183

VOLKSWAGEN TOURAN 2.0 tdi 140 cv - highline 7 posti anno 2014. Autostile, Castions di Strada, cell. 3488085998 - 0432769183

VOLVO V60 D2 e D4, Business e Momentum, 2014/2015, da 17.900, Vida - Latisana Tel. 0431 50141 - Codroipo Tel. 0432 908252 - Cell. 338 8584314

VW GOLF 1.6 Tdi 5p., 2014, Bluemotion tec., 55.000 km cert., € 14.900, Vida - Latisana Tel. 0431 50141 - Codroipo Tel. 0432 908252 - Cell. 338 8584314

VW POLO 1.0 benzina 5 porte, bianco ghiaccio, km. 9.200, connectivity pack, radio touch screen, non fumatore, da vetrina, garanzia, ufficiale Vw fino a settembre 2021 abs, clima, servo, airbags, collaudata, tagliandata, ritiro usato, finanziamenti in sede, € 9950, Gabry car's, tel. 3939382435

VW POLO, 1.2 benzina, neopatentati, abs, clima, servo, airbag guida, passeggero, collaudata, tagliandata, ritiro usato, finanziamenti in sede, garanzia legale di conformità € 4350 Gabry car's tel. 3939382435

L'USATO DELLA SETTIMANA • L'USATO DELLA SETTIMANA • L'USATO DELLA SETTIMANA

Petrolio

Con oltre tremila musei, duemila aree e parchi archeologici e quarantanove siti Unesco, l'Italia possiede il più ampio patrimonio culturale del mondo. Ma gli italiani, come lo preservano e lo utilizzano? In questo speciale ce lo spiega **Duilio Giammaria**.
RAI 1, ORE 21.25

Scelti per voi

aggiornamenti su www.tvzap.it tvzap

Il supplente

Enrico Mentana e **J-Ax** salgono in cattedra, diventando "supplenti" per un giorno. Il rapper torna nella scuola da lui frequentata in adolescenza per parlare di di tolleranza, integrazione, bullismo. Il giornalista è al Liceo Virgilio di Roma.
RAI 2, ORE 21.20

Chi l'ha visto?

Ancora irrisolto il giallo che ha stravolto la vita di Sissy Trovato Mazza, l'agente di polizia penitenziaria in servizio all'ospedale di Venezia quando viene raggiunta da un colpo di pistola. **Federica Sciarelli** ci aggiorna sul caso.
RAI 3, ORE 21.15

CANALE 110
ONLINE SU UDINEWS.TV

Iran - Spagna

Nel secondo turno del Gruppo B, a Kazan le Furie Rosse devono assolutamente vincere contro la nazionale asiatica dopo aver pareggiato con il Portogallo. Per **Gerard Piqué** e compagni un altro passo falso sarebbe pericoloso.
ITALIA 1, ORE 20.00

Una famiglia perfetta

Leone (**Sergio Castellitto**) è un uomo potente, ricco e misterioso ma soprattutto solo. Decide di affittare una compagnia di attori per far interpretar loro la famiglia che non ha mai avuto. È la notte di Natale e...
IRIS, ORE 21.00

RAI 1

7.00 Tg1
7.10 Unomattina Estate *Attualità*
10.00 Tg1
10.05 Quelle brave ragazze... *Real Tv*
11.25 Tg1
11.30 Don Matteo 5 *Serie Tv*
13.30 Telegiornale
14.00 Il silenzio degli uomini (1ª Tv) *Film Tv sentimentale ('16)*
15.25 La vita in diretta Estate *Attualità*
16.30 Tg1 / Tg1 Economia
16.50 La vita in diretta Estate *Attualità*
18.45 Reazione a catena *Quiz*
20.00 Telegiornale
20.30 TecheTecheTè - Il meglio della Tv *Videoframmenti*
21.25 Petrolio Attualità
23.25 Tg1 - 60 Secondi
23.30 Porta a porta *Attualità*
1.05 Tg1 - Notte
1.40 Sottovoce *Attualità*
2.10 Brava! *Talk Show*
2.55 L'ospite inatteso *Film drammatico ('07)*
4.40 Da Da Da *Videoframmenti*
5.15 RaiNews24

RAI 2

7.15 Il nostro amico Charly *Serie Tv*
8.45 Summer Voyager *Rubrica*
9.35 Tg2 Lavori in corso
10.35 Un ciclone in convento *Serie Tv*
11.20 Crociere di nozze: Montenegro *Film Tv sentimentale ('15)*
13.00 Tg2 Giorno
14.00 Il commissario Voss *Serie Tv*
15.00 Question Time Interrogazioni a risposta immediata *Rubrica*
15.45 Bella, pazza e impossibile *Film Tv ('14)*
17.15 Castle *Serie Tv*
18.00 Rai Parlamento Telegiornale *Rubrica*
18.15 Tg2 / Rai Tg Sport
18.50 NCIS Los Angeles *Serie Tv*
19.40 NCIS *Serie Tv*
20.30 Tg2 20.30
21.05 NCIS *Serie Tv*
21.20 Il supplente Real Tv
23.50 Crazy Ex-Girlfriend *Serie Tv*
1.15 Sulla via di Damasco *Rubrica*
1.45 Eva *Film drammatico ('11)*
3.00 Squadra speciale Vienna *Serie Tv*
5.10 Videocomic

RAI 3

6.00 RaiNews24
7.00 TGR Buongiorno Italia
7.30 TGR Buongiorno Regione *Attualità*
8.00 Agorà *Attualità*
10.00 Mi manda Raitre *Attualità*
11.00 Tutta salute *Rubrica*
11.30 Presentazione del Rapporto Annuale al Parlamento dell'Autorità di regolazione dei trasporti, alla presenza del Presidente della Repubblica
12.00 Tg3 / Tg3 Fuori Tg
12.45 Quante storie *Rubrica*
13.15 Passato e Presente
14.00 Tg Regione / Tg3
14.55 Tg3 LIS
15.00 La grande storia *Doc.*
15.45 Aspettando Geo *Doc.*
17.10 Geo *Documenti*
19.00 Tg3 / Tg Regione
20.00 Blob *Videoframmenti*
20.25 Voxpopuli *Attualità*
20.45 Un posto al sole *Soap*
21.15 Chi l'ha visto? Attualità
24.00 Tg3 Linea notte *Attualità*
1.05 Rai Parlamento Telegiornale *Rubrica*
1.15 Diario Civile *Documenti*
2.15 RaiNews24

RETE 4

7.30 Close to Home *Serie Tv*
9.40 Carabinieri *Miniserie*
10.40 Ricette all'italiana *Rubrica*
11.30 Tg4 - Telegiornale
12.00 Un detective in corsia *Serie Tv*
13.00 La signora in giallo *Serie Tv*
14.00 Lo sportello di Forum *Court Show*
15.30 Flikken - Coppia in giallo *Serie Tv*
16.40 Il magnate greco *Film biografico ('78)*
18.50 Tg4 - Telegiornale
19.30 Donnavventura Gran Raid dei Caraibi *Reportage*
19.50 Tempesta d'amore *Telenovela*
20.30 Stasera Italia *Attualità*
21.25 Everest Film drammatico ('15)
23.45 Ocean's 13 *Film azione ('07)*
2.15 Tg4 Night News
2.55 Appuntamento con Raffaella Carrà *Musicale*
4.05 Applauso...Raffaella Carrà *Show*
4.30 Justified *Serie Tv*

CANALE 5

6.00 Prima pagina Tg5
8.00 Tg5 Mattina
8.45 I grandi oceani selvaggi *Documentario*
9.45 Rimbocchiamoci le maniche *Miniserie*
10.55 Tg5 - Ore 10
11.00 Forum estate *Court Show*
13.00 Tg5
13.40 Beautiful *Soap Opera*
14.10 Una vita *Telenovela*
15.30 Il segreto *Telenovela*
16.30 Il vero amore *Film Tv sentimentale ('15)*
18.45 Caduta libera *Game Show*
20.00 Tg5
20.40 Paperissima Sprint Estate *Show*
21.30 Sacrificio d'amore Serie Tv
23.10 5 anni di fidanzamento *Film commedia ('12)*
0.25 Tg5 Notte
1.55 Paperissima Sprint Estate *Show*
2.20 Il bello delle donne *Serie Tv*
5.15 Tg5

ITALIA 1

7.45 Che campioni Holly e Benji!!! *Cartoni*
8.40 Dragon Ball Super *Cartoni*
9.10 The Flash *Serie Tv*
11.10 Mondiali Mediaset Casa Russia *Rubrica di sport*
12.25 Studio Aperto
13.00 Sport Mediaset *Rubrica*
13.40 Calcio *Mondiali Mediaset Live*
14.00 Calcio: Portogallo - Marocco *Campionati Mondiali 2018*
16.00 Calcio *Mondiali Mediaset Live*
17.00 Calcio: Uruguay - Arabia Saudita *Campionati Mondiali 2018*
19.00 Calcio *Mondiali Mediaset Live*
19.20 Studio Aperto
19.40 Calcio *Mondiali Mediaset Live*
20.00 Calcio: Iran - Spagna Mondiali 2018
22.00 Mondiali Mediaset Tiki Taka Russia *Rubrica*
0.20 And Soon the Darkness *Film thriller ('10)*
2.15 Studio Aperto La giornata

LA 7

6.00 Meteo Traffico Oroscopo
7.00 Omnibus News *Attualità*
7.30 Tg La7
7.55 Meteo *Rubrica*
8.00 Omnibus dibattito *Attualità*
9.40 Coffee Break *Attualità*
11.00 L'aria che tira estate *Attualità*
13.30 Tg La7
14.15 Tagadà *Attualità*
16.15 The District *Serie Tv "Fine di un'epoca" "Sospensione"*
18.05 L'ispettore Barnaby *Serie Tv "Omicidio il giorno di San Marley"*
20.00 Tg La7
20.35 Otto e mezzo *Attualità*
21.10 Atlantide Storie di uomini e di mondi Doc.
24.00 Tg La7
0.10 Otto e mezzo *Attualità*
0.50 L'aria che tira estate *Attualità*
3.00 Tagadà *Attualità*
5.00 Coffee Break *Attualità*

TV8

14.15 Una collega pericolosa (1ª Tv) *Film dramm. ('18)*
16.00 Forest Cove *Film Tv sentimentale ('16)*
17.45 Vite da copertina *Doc.*
18.45 Cucine da incubo *Real Tv*
19.45 Cuochi d'Italia *Cooking Show*
20.30 Alessandro Borghese 4 ristoranti *Cooking Show*
21.30 Donne, regole e... tanti guai! Film comm. ('07)
23.30 Alessandro Borghese 4 ristoranti *Cooking Show*

NOVE

6.00 Donne mortali *Real Crime*
8.00 Alta infedeltà *DocuReality*
10.00 Mogli assassine *R. Crime*
13.45 Attrazione perversa
16.00 Disappeared *Real Crime*
17.00 Airport Security *Doc.*
18.30 Spie al ristorante *Real Tv*
19.30 Unti e bisunti *DocuReality*
20.30 Boom! *Game Show*
21.25 Little Big Italy Cooking Show
22.45 Accordi & disaccordi *Talk Show*
23.55 La confessione *Attualità*

20 (20)

8.55 Blindspot *Serie Tv*
10.40 The Mentalist *Serie Tv*
12.35 Chicago Med *Serie Tv*
14.05 Dr. House - Medical Division *Serie Tv*
15.55 The Mentalist *Serie Tv*
17.35 Blindspot *Serie Tv*
19.20 Chicago Med *Serie Tv*
20.15 Rizzoli & Isles *Serie Tv*
21.00 Il mondo perduto - Jurassic Park Film avventura ('97)
23.05 The Last Ship *Serie Tv*
0.10 Batman Begins *Film fantastico ('05)*

RAI 4 (21)

9.55 Desperate Housewives *Serie Tv*
11.25 The Royals *Serie Tv*
12.55 Criminal Minds *Serie Tv*
14.25 Limitless *Serie Tv*
16.00 Beauty and the Beast *Serie Tv*
17.30 Reign *Serie Tv*
19.00 Desperate Housewives *Serie Tv*
20.30 Cold Case *Serie Tv*
21.15 Elementary Serie Tv
23.35 Last Action Hero L'ultimo grande eroe *Film fantastico ('93)*

IRIS (22)

8.05 1408 *Film horror ('07)*
10.10 Fratello Sole, Sorella Luna *Film dramm. ('71)*
12.55 Resurrezione *Film ('58)*
15.00 Il bianco, il giallo, il nero *Film western ('74)*
17.15 Vai gorilla *Film poli. ('75)*
19.15 Supercar *Serie Tv*
20.05 Walker Texas Ranger *Serie Tv*
21.00 Una famiglia perfetta Film commedia ('12)
23.25 Alfabeto *Rubrica*
23.50 Il caso dell'infedele Klara *Film drammatico ('08)*

RAI 5 (23)

14.05 L'America vista dal cielo
14.50 Belle e cattivissime
15.45 Trans Europe Express *Documentario*
16.45 Nessun Dorma *Musicale*
18.20 Rai News - Giorno
18.25 The Sense Of Beauty *Doc.*
20.15 Trans Europe Express *Documentario*
21.15 The Seven Ages of Elvis Documenti
22.45 Variazioni su tema
22.55 Cara mamma, con amore, Cher *Documenti*

RAI MOVIE (24)

10.35 Sandokan contro il leopardo di Sarawak *Film avventura ('64)*
12.10 Una nuvola di polvere... un grido di morte... arriva Sartana *Film western ('70)*
13.55 Franny *Film dramm. ('15)*
15.25 Ulisse *Film mitol. ('54)*
17.15 I professionisti *Film ('66)*
19.20 La grande vallata *Serie Tv*
21.10 Prigione di vetro Film thriller ('01)
22.55 Il fuoco della vendetta Out of the Furnace *Film thriller ('13)*

RAI PREMIUM (25)

6.25 Un posto al sole *Soap*
8.30 Le sorelle McLeod *Serie Tv*
10.00 Rex *Miniserie*
11.40 Vento di Ponente *Serie Tv*
13.55 La squadra *Serie Tv*
15.40 Capri - La nuova serie *Serie Tv*
17.30 Un medico in famiglia 9 *Miniserie*
19.30 Provaci ancora Prof! 7 *Miniserie*
21.20 Un passo dal cielo 4 Serie Tv
23.30 Con il sole negli occhi *Film Tv drammatico ('15)*

CIELO (26)

11.30 Giorgione: porto e cucina Trani *Rubrica*
12.45 MasterChef Australia *Talent Show*
13.45 MasterChef Italia 5
16.15 Fratelli in affari *Doc.*
17.15 Tiny House *DocuReality*
18.15 Marito e moglie in affari *DocuReality*
19.15 Affari al buio - L.A. *Doc.*
20.15 Affari di famiglia *Doc.*
21.15 100 gradi sotto zero Film fantascienza ('13)
23.15 Le ragazze dell'est Tra sogno e realtà *Doc.*

PARAMOUNT (27)

8.10 La tata *Sitcom*
9.40 La casa nella prateria *Serie Tv*
13.30 Quattro donne e un funerale *Serie Tv*
15.30 Padre Brown *Serie Tv*
17.30 La casa nella prateria *Serie Tv*
19.40 La tata *Sitcom*
21.10 Cassandre 3 Nevi eterne (1ª Tv) Film Tv crime ('17)
23.00 Padre Brown *Serie Tv*
1.00 Gangster Story *Film drammatico ('67)*

TV2000 (28)

15.20 Siamo noi *Attualità*
16.00 Grecia *Telenovela*
17.30 Il diario di papa Francesco *Rubrica*
18.00 Rosario da Lourdes
19.00 Attenti al lupo *Attualità*
19.30 Il deserto di Francesco
20.00 Novena a Maria che scioglie i nodi *Religione*
20.45 Angeli del mare *DocuFilm*
21.15 The Lunchbox Film drammatico ('13)
23.00 Fantasmi a Roma *Film commedia ('61)*
0.40 Rosario da Pompei

LA7 D (29)

11.55 Selfie Food *Rubrica*
12.05 Joséphine, ange gardien *Serie Tv*
13.55 Grey's Anatomy *Serie Tv*
16.25 Private Practice *Serie Tv*
18.15 Tg La7
18.25 Cuochi e fiamme *Game Show*
19.25 I menù di Benedetta *Cooking Show*
21.30 Joséphine, ange gardien Serie Tv
1.00 Selfie Food *Rubrica*
1.15 La Mala EducaXXXion *Talk Show*

LA 5 (30)

10.50 Una vita *Telenovela*
11.55 Il segreto *Telenovela*
13.10 Colpo di tacchi *Rubrica*
13.30 Dalia delle fate *Telenovela*
14.10 The Vampire Diaries *Serie Tv*
15.55 Una mamma per amica *Serie Tv*
17.40 Hart of Dixie *Serie Tv*
19.30 Colpo di tacchi *Rubrica*
19.45 Uomini e donne *People Show*
21.10 Riverdale Serie Tv
23.00 The Originals *Serie Tv*
1.00 Colpo di tacchi *Rubrica*

REAL TIME (31)

12.45 Clio. Missione mamme *Lifestyle*
12.55 Bake Off Italia: Dolci in forno *Cooking Show*
16.35 Clio. Missione mamme
16.45 Abito da sposa cercasi *Real Tv*
19.15 Quattro matrimoni USA *Reality Show*
21.10 Incidenti di bellezza Real Tv
0.05 ER: storie incredibili *DocuReality*
1.55 24 ore al pronto soccorso *DocuReality*

GIALLO (38)

6.00 Nightmare Next Door *Real Crime*
7.55 Wolff, un poliziotto a Berlino *Serie Tv*
10.45 The Listener *Serie Tv*
12.35 Law & Order *Serie Tv*
15.30 The Listener *Serie Tv*
17.20 Law & Order *Serie Tv*
21.10 Law & Order: Il verdetto Serie Tv
24.00 I misteri di Brokenwood *Serie Tv*
1.55 Nightmare Next Door *Real Crime*

TOP CRIME (39)

8.00 Law & Order: Unità speciale *Serie Tv*
10.00 Monk *Serie Tv*
11.45 Law & Order: Unità speciale *Serie Tv*
13.35 The Closer *Serie Tv*
16.25 Monk *Serie Tv*
18.20 The Closer *Serie Tv*
21.10 Major Crimes Serie Tv
22.55 Chicago Justice *Serie Tv*
0.40 Law & Order: Unità speciale *Serie Tv*
2.10 Romanzo criminale *Serie Tv*

DMAX (52)

9.10 Nudi e crudi *Real Tv*
12.45 Affari a tutti i costi *Real Tv*
15.05 Autostrada per l'inferno *DocuReality*
16.55 Animal Fight Club *Doc.*
17.50 Guardia costiera: Alaska *DocuReality*
18.45 Lupi di mare *DocuReality*
20.30 Banco dei pugni *DocuReality*
21.25 Il segreto della mega piramide Doc.
23.15 Cose di questo mondo *Documenti*
0.10 Armate letali *Doc.*

RAI SPORT HD (57)

17.40 Ciclismo: 1a tappa: BIM-Ciclabile del Piave - Lido di Jesolo (cronometro) *Adriatica Jonica Race*
18.30 Tg Sport
18.55 Memory *Rubrica di sport*
19.20 Motocross: Gran Premio d'Italia (Lombardia) - 2° manche *Campionato Mondiale 2018*
20.20 Calcio: Finale Scudetto Under 17 Serie A e B
22.45 Mountain Bike: *Gran Fondo Passo Boule Extreme*

RADIO

RADIO 1

19.25 Ascolta si fa sera
19.30 Russia 2018. Tutto il mondiale minuto per minuto
20.00 Iran - Spagna
23.05 Tra poco in edicola
24.00 Il Giornale della Mezzanotte

RADIO 2

18.00 I Cittadini
18.30 Caterpillar
20.05 Decanter
21.00 Back2Back
21.35 Radio2 Live. The Killers in concerto
24.00 Me Anziano You TuberS

RADIO 3

19.00 Hollywood Party
19.50 Tre soldi
20.05 Radio3 Suite-Panorama
21.00 Il Cartellone. Gli speciali di Radio3
22.45 Radio3 Suite-Magazine; Sotto la lente

DEEJAY

15.30 Tropical Pizza
17.00 Pinocchio
19.00 I Vitiello
21.00 Say Waaad?
22.00 Ciao Belli
23.00 Chiamate Roma Triuno Triuno

CAPITAL

14.00 Master Mixo
17.00 Non c'è Duo senza te
20.00 Vibe
21.00 Capital Supervision
22.00 Maryland
23.00 Parole note
24.00 Capital Gold

M20

16.00 Provenzano Dj Show
17.05 #m2o
18.00 m2U - m2o University
18.05 Mario & the City
20.05 m2o Party
22.00 Prezioso in Action
23.05 Trance Evolution

Pay

SKY CINEMA

21.15 Diario di una schiappa: Portatemi a casa! *Film* **Sky Cinema Uno**
21.15 Star Trek - Il futoro ha inizio *Film fantascienza* **Sky Cinema Hits**
21.00 Uno sceriffo extraterrestre... *Film* **Sky Cinema Comedy**
21.00 Beautiful Creatures La sedicesima luna *Film* **Sky Cinema Family**

PREMIUM CINEMA

21.15 Kong: Skull Island *Film avventura* **Cinema**
21.15 Una notte da leoni 3 *Film commedia* **Cinema Comedy**
21.15 Jarhead 2: Field of Fire *Film guerra* **Cinema Energy**
21.15 Ritratto di signora *Film drammatico* **Cinema Emotion**

RADIO LOCALI

Rai 3 bis (canale 103 del d.t.)

21.20 La programmazione regionale propone il film "Cercivento. Una storia che va raccontata", un drammatico episodio della Grande Guerra con Massimo Somaglino e Riccardo Maranzana.

Radio 1

7.18 Gr FVG al termine Onda verde regionale
11.05 Presentazione programmi
11.09 Vuê o fevelin di: i "Sport e teritori", centenârs di partidis seguidis par scandaiâ talents.
11.18 Obiettivo Friuli: a Cercivento per l'inaugurazione di un nuovo grande capitolo della "Bibbia a Cielo Aperto".
12.30 Gr FVG
13.29 Giovani e comunicazione: Esami di maturità.
14.10 Rock Revolution: world music, il rock come musica di massa.
15.00 Gr FVG
15.15 Vuê o fevelin di: lis tantis atività de Societât Furlane di Archeologjie.
18.30 Gr FVG

Radio Regionale

Radio Spazio, la voce del Friuli: GR naz. Ogni ora dalle **7** alle **19** GR Vaticana **8** e **19.30.** GR loc. Ogni ora dalle **7.30** alle **18.30** Meteo Sempre dopo GR loc.. Rass. stampa naz. **7.40, 8.40, 9.40** Traffico **7.45, 8.45, 9.45** Rass. Stampa loc. **7.46, 8.46, 9.46** Sotto la lente **05.05 09.05 14.05 17.05 19.05** Gjal e copasse: ma-sa **10.00** diretta, **15** e **00.20** R Cjargne: lu **10 diretta, 15** e **00.20** R Spazio aperto: lu-ve **11** diretta, **24** R Glesie e int: lu-ve **13** e **16** Spazio cultura: **7.15, 11.45, 14.45, 17.45, 18.45** Locandina: **6.10, 7.10, 8.20, 11.40, 14.40. 17.40, 18.40** Piazza in Blu: lu-sa **12** Effetto notte: lu-ve **22** e **01** radiospazio.it
Radio Onde Furlane: 9 Ator Ator - A torzeon sui 90 Mhz; **10** Rutas Argentinas - Mario Debat; **11** Gerovinyl 55/80 - Agnul Tomasin; **12** Internazionâl - Pauli Cantarut; **13** School's Out - Lavinia Siardi; **14** Lis Pensions - Giorgio Tulisso; **14.30** Consumadôr ocjo - La Vôs dai camilitâts; **15** Sister Blister - Pinde; **16** SunsSurs - Mojra Bearzot; **17** Le ore dal Te - Leturis e musiche; **18** Mutations - Dario Francescutto; **19** Ti plâs che robe li - Dj Lak; **20** Interviste musicâl - Varies par cure di Mauro Missana; **20.30** Panzsilecta - Dj Panz; **22** Tunnel - Giorgio Cantoni; **23** Not only noise! - Non Project.

CANALI LOCALI

TELEFRIULI

6.45 Un nuovo giorno - Un pinsir par vue
7.00 Ore 7 (D)
8.15 Un nuovo giorno - Un pinsir par vue
8.30 Ore 7
10.45 Friuli - Cultura e attualità
11.15 Tg Italpress
12.15 Family casa
12.45 Beker on tour
13.00 Telegiornale Fvg
13.15 Tg Italpress
13.45 Telegiornale Fvg
14.00 Tg Italpress
14.15 Telefriuli estate
15.45 Telefruts, c.a.
17.45 Maman!
18.15 Sportello pensioni
19.00 Telegiornale Fvg
19.45 Tg Studenti
20.00 Community Fvg
20.30 L'Alpino
20.45 Telegiornale di Pordenone
21.00 Friuleconomy
22.00 Telegiornale Fvg
22.30 Sportello pensioni
23.15 Family casa
23.45 Telegiornale Fvg

UDINEWS TV

7.00 Buongiorno Friuli
8.05 Videonews Tg
8.30 Buongiorno Friuli
9.35 Videonews Tg
10.00 Fvg coast to coast
10.30 Buongiorno Friuli
11.40 Tmw news
12.00 Esteticamente
12.30 La via dei sapori
13.00 L'agendina di Terasso
13.30 Tg Udinews pranzo
13.50 Speciale calciomercato
14.50 Tg Udinews pranzo
15.20 Speciale City camp - martedì
15.45 Serie A Tim 2017/2018: Udinese - Atalanta
17.30 Safe drive Motorsport
18.00 Pordenone sport
18.30 Fvg Motori
19.00 Tg Udinews sera
19.35 City camp mercoledì
20.25 Tg Udinews sera
21.00 Case da sogno in Fvg
21.30 Village 2018
22.00 Tmw news
22.30 Tg Udinews ultima ora
22.55 Che anni quegli anni...
00.00 Tg Udinews ultima ora
00.25 Tmw news

TELEPN

6.00 Superpass
7.05 Il Tg del Nord-Est
9.00 Il cerca salute
12.00 Cartoni animati
12.30 Documentario
13.00 Musica e spettacolo
13.35 Cartoni animati
15.00 Cartoni animati
16.00 Documentario
18.58 Il Tg del Nord-Est
21.00 L'oncologo in rosa
21.30 Lo dico al Codacons?
22.00 Delitti o misteri
22.50 Il Tg del Nord-Est

IL13

7.30 IL13 News
8.30 G come Giustizia
9.00 Il sopravvissuto
12.00 Reporter
19.00 IL13 News
20.00 Parliamo di Medicina
20.30 L'Enogastronomia a casa vostra
21.00 Impresa al centro
22.00 Auto storiche
22.30 IL13 in pillole

Previsioni meteo a cura dell'Osmer

OGGI IN REGIONE

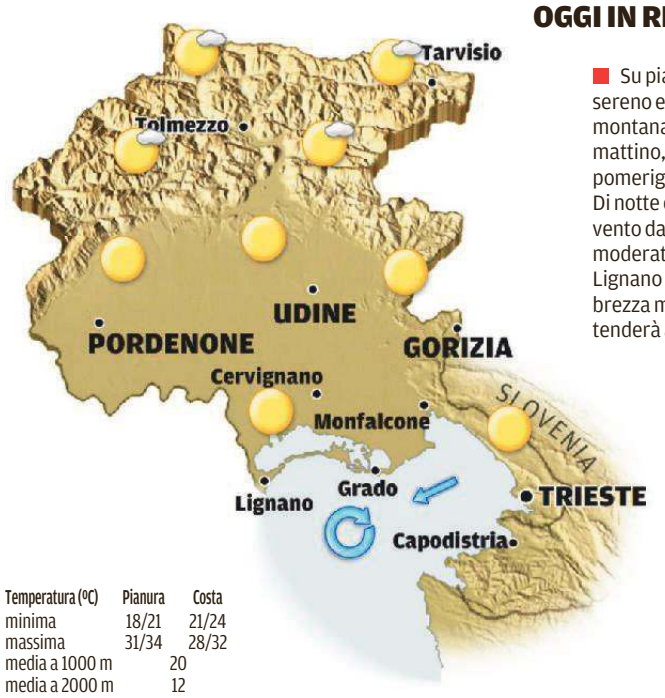

Su pianura e costa cielo sereno e caldo. Sulla zona montana cielo sereno al mattino, poco nuvoloso al pomeriggio.
Di notte e al mattino soffierà vento da nord-est debole o moderato, nel pomeriggio a Lignano e Grado prevarrà la brezza mentre a Trieste tenderà a resistere il Borino.

Temperatura (°C)	Pianura	Costa
minima	18/21	21/24
massima	31/34	28/32
media a 1000 m	20	
media a 2000 m	12	

DOMANI IN REGIONE

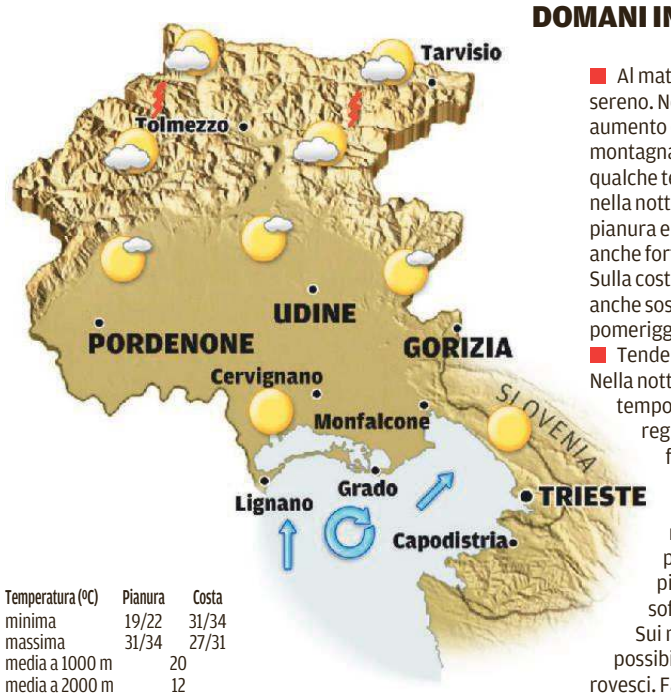

Al mattino avremo cielo sereno. Nel pomeriggio aumento della nuvolosità in montagna dove sarà possibile qualche temporale che poi nella notte interesserà anche pianura e costa e potrà essere anche forte.
Sulla costa soffierà brezza anche sostenuta nel pomeriggio.
Tendenza per venerdì.
Nella notte e di mattina temporali diffusi sulla regione, forse anche forti. In mattinata rapido miglioramento sui monti e poi dal primo pomeriggio anche su pianura e costa dove soffierà Bora sostenuta. Sui monti nel pomeriggio possibili nuovamente locali rovesci. Farà più fresco.

Temperatura (°C)	Pianura	Costa
minima	19/22	31/34
massima	31/34	27/31
media a 1000 m	20	
media a 2000 m	12	

TEMPERATURE IN REGIONE

	MIN	MAX
TRIESTE	24,2	27,8
Umidità	47%	
Vento (velocità max)	37 km/h	
MONFALCONE	16,3	30
Umidità	51%	
Vento (velocità max)	26 km/h	
GORIZIA	15,4	33
Umidità	52	
Vento (velocità max)	26 km/h	
UDINE	15,5	31
Umidità	61%	
Vento (velocità max)	18 km/h	
GRADO	21,7	27,2
Umidità	56%	
Vento (velocità max)	22 km/h	
CERVIGNANO	14,8	31,7
Umidità	52%	
Vento (velocità max)	18 km/h	
PORDENONE	18,3	30,6
Umidità	62%	
Vento (velocità max)	24 km/h	
TARVISIO	8,2	24,7
Umidità	59%	
Vento (velocità max)	23 km/h	
LIGNANO	22,3	30,6
Umidità	49%	
Vento (velocità max)	20 km/h	
GEMONA	18,3	30
Umidità	45%	
Vento (velocità max)	34 km/h	
TOLMEZZO	15,6	30,4
Umidità	47%	
Vento (velocità max)	24 km/h	
FORNI DI SOPRA	11	25,6
Umidità	49%	
Vento (velocità max)	23 km/h	

IL MARE

		Temperatura	Altezza onda
MUGGIA	poco mosso	22,8	0,20 m
TRIESTE	poco mosso	22,8	0,20 m
SISTIANA	poco mosso	22,8	0,20 m
GRADO	quasi calmo	24,0	0,10 m
LIGNANO	poco mosso	24,0	0,10 m

TEMPERATURE IN EUROPA

	MIN	MAX
AMSTERDAM	17	23
ATENE	22	29
BARCELLONA	23	25
BELGRADO	17	28
BERLINO	18	26
BRUXELLES	13	20
BUDAPEST	20	29
COPENAGHEN	14	19
FRANCOFORTE	16	26
GINEVRA	16	28
HELSINKI	11	18
KLAGENFURT	14	27
LISBONA	21	30
LONDRA	18	23
LUBIANA	13	26
MADRID	18	34
MALTA	23	24
P. DI MONACO	23	26
MOSCA	18	28
OSLO	10	19
PARIGI	16	25
PRAGA	13	25
SALISBURGO	14	24
STOCCOLMA	11	20
VARSAVIA	17	28
VIENNA	14	25
ZAGABRIA	18	28
ZURIGO	12	28

TEMPERATURE IN ITALIA

	MIN	MAX
ALGHERO	19	25
ANCONA	21	27
AOSTA	18	29
BARI	23	26
BERGAMO	19	30
BOLOGNA	20	30
BOLZANO	15	30
BRESCIA	20	30
CAGLIARI	19	28
CAMPOBASSO	18	25
CATANIA	18	28
FIRENZE	18	32
GENOVA	24	30
L'AQUILA	15	26
MESSINA	22	27
MILANO	21	31
NAPOLI	21	29
PALERMO	21	29
PERUGIA	19	28
PESCARA	22	27
PISA	19	31
R. CALABRIA	21	28
ROMA	21	33
TARANTO	23	29
TORINO	18	31
TREVISO	18	31
VENEZIA	21	28
VERONA	18	31

OGGI IN ITALIA

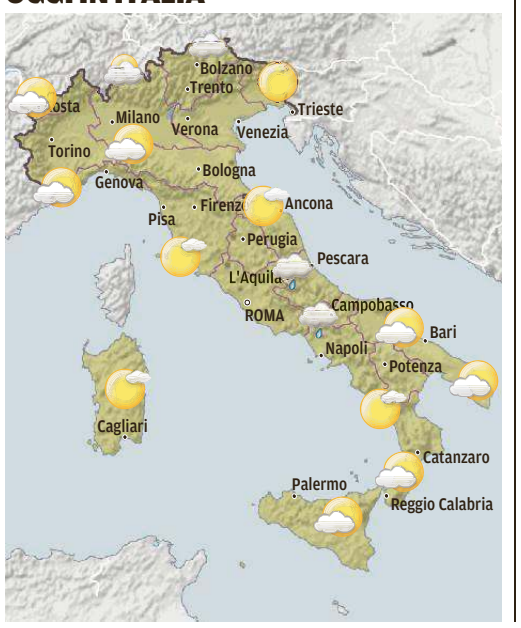

DOMANI IN ITALIA

OGGI
Nord: Bel tempo prevalente seppur con qualche annuvolamento al mattino e isolati temporali di calore sulle zone alpine nel pomeriggio. Centro e Sardegna: bel tempo con qualche temporale di calore diurno in Appennino tra Lazio e Abruzzo. Sud e Sicilia: soleggiato al mattino, al pomeriggio instabilità temporalesca diffusa.

DOMANI
Nord: soleggiato con qualche annuvolamento pomeridiano sulle Alpi associato a fenomeni piuttosto isolati. Centro e Sardegna: bel tempo con qualche temporale diurno in Appennino e sulla Sardegna interna. Sud e Sicilia: soleggiato al mattino, pomeriggio con instabilità tra la dorsale appenninica e la fascia tirrenica.

Messaggero Veneto

Direttore responsabile: **OMAR MONESTIER**
Vicedirettore: **GIUSEPPE RAGOGNA**
Caporedattore centrale: **PAOLO POLVERINO**

Ufficio centrale
PAOLO MOSANGHINI (vicario)
NICOLÒ BORTOLOTTI, STEFANO POLZOT

GEDI NEWS NETWORK S.p.A.
CONSIGLIO DI AMMINISTRAZIONE:
Presidente:
LUIGI VANETTI
Amministratore delegato e Direttore Generale:
MARCO MORONI
Consigliere Preposto alla divisione Nord Est:
FABIANO BEGAL
Consiglieri:
Gabriele Acquistapace, Fabiano Begal, Lorenzo Bertoli, Pierangelo Calegari, Roberto Moro, Maurizio Scanavino, Raffaele Serrao.

Quotidiani Locali
GEDI Gruppo Editoriale Spa
Direttore Editoriale:
MAURIZIO MOLINARI
Vice Direttore Editoriale:
ANDREA FILIPPI

Direzione, Redazione, e Tipografia
viale Palmanova 290-33100 Udine
Tel. 0432/5271
Fax 0432/527256-527218
email: direzione@messaggeroveneto.it
Stampa GEDI Printing Spa
34070 Gorizia, Via Gregorcic 31
GEDI NEWS NETWORK S.p.A.
Via Ernesto Lugaro n. 15 - 10126 Torino
PUBBLICITÀ: A.MANZONI&C. S.p.A.
Udine, viale Palmanova 290,
tel. 0432/246611.
Pordenone, via Molinari 41,
tel. 0434/20432.

La tiratura del 19 giugno 2018 è stata di 43.431 copie.
Certificato n. 8.402 del 21.12.2017
Responsabile trattamento dati D.LGS. 30-6-2003 N. 196
OMAR MONESTIER

ABBONAMENTI: c/c postale 22808372 - ITALIA: annuale: sette numeri € 290, sei numeri € 252, cinque numeri € 214; 1 numero € 56; semestrale:7 numeri € 155, 6 numeri € 136, 5 numeri € 115; trimestrale: 7 numeri € 81, 6 numeri € 75, 5 numeri € 63 (abbonamento con spedizione postale decentrata); una copia arretrata € 2,60
ESTERO: tariffa uguale a ITALIA più spese recapito - Arretrati doppio del prezzo di copertina (max 5 anni).
Poste Italiane S.p.A. - Spedizione in abbonamento postale - D.L. 353/2003 (conv. in L. 27/02/2004 n. 46) art. 1, comma 1, DCB Udine.

Prezzi estero: Slovenia € 1,70
MessaggeroVeneto
Registrazione Tribunale di Udine n. 4 del 23.10.1948
Codice ISSN online 2499-0914

IL CRUCIVERBA

Le soluzioni si riferiscono al cruciverba odierno

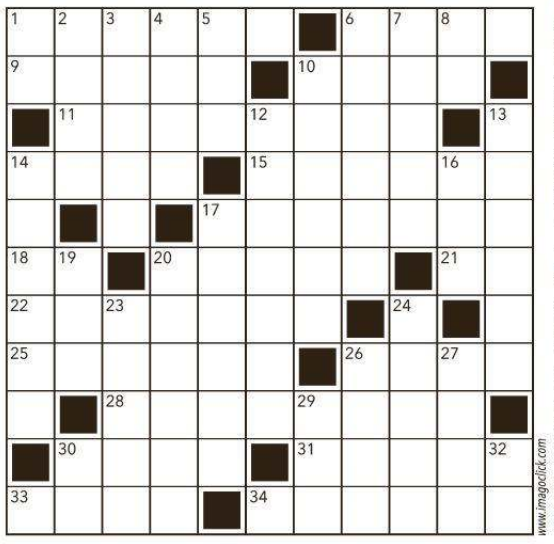

ORIZZONTALI **1.** Acquavite ottenuta dalla distillazione delle vinacce - **6.** Si può essere a proprio - **9.** Breve apparizione di un attore famoso in un film - **10.** Costume da bagno da uomo - **11.** Il più esteso oceano per superficie e volume - **14.** Così si faceva chiamare il poeta D'Annunzio - **15.** Pianta da cui si ricava il miele - **17.** Urla, schiamazzi - **18.** Un avverbio di luogo - **20.** Il ceto degli ecclesiastici - **21.** Fine di litania - **22.** Enzima che scinde l'amido in maltosio e destrine - **25.** Lo sono i fiori tagliati - **26.** Non sono finti - **28.** Aggrediti, attaccati - **30.** Le lasciano i piedi - **31.** Disputa il derby col Milan - **33.** Sono ricordati per le imprese - **34.** Città francese con un'imponente cattedrale gotica.

VERTICALI **1.** Iniziali di Carducci - **2.** Non si può cavarne sangue - **3.** Molto benvolute - **4.** Un liquido nero e viscoso - **5.** Dopo, in seguito - **6.** Località siciliana nota per il poeta Cielo - **7.** Dura poco se è bello - **8.** In mezzo alla pipa - **10.** Uccidono su commissione - **12.** Costa con pareti rocciose alte e continue - **13.** I figli delle scrofe - **14.** Coprire con un sottile strato - **16.** Istituto per la Ricostruzione Industriale - **17.** Eleganza, savoir-faire - **19.** Profonde - **20.** Immissioni di liquidi nell'intestino - **23.** Il figlio di Dedalo - **24.** Tra sei e otto - **26.** Si ottengono dall'uva - **27.** Il niente del croupier - **29.** Sigla di lavagna interattiva multimediale - **30.** Al centro del foro - **32.** Dividono Q e T.

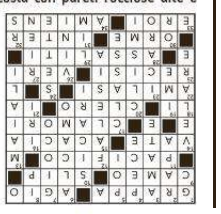

www.imagoclick.com

L'OROSCOPO

ARIETE 21/3 - 20/4
Giornata ricca di alti e bassi del cuore e della mente. L'atmosfera generale un po' turbolenta sarà addolcita dal vostro innato senso dell'equilibrio. Cautela nei rapporti.

TORO 21/4 - 20/5
Non mettetevi a combattere contro i mulini a vento. Accettate la realtà ed adeguatevi alle sue esigenze. Non sarà tutto facile, ma ce la farete con l'aiuto della persona amata.

GEMELLI 21/5 - 21/6
Il vostro rapporto con la persona amata si sta consolidando a poco a poco. La comprensione reciproca vi aiuterà a risolvere i problemi e il dialogo sincero vi permetterà di comunicare.

CANCRO 22/6 - 22/7
Avrete la possibilità di giovarvi di una notevole intraprendenza per poter agire in modo decisamente risoluto. Non cadete nell'errore di prendere una posizione irremovibile.

LEONE 23/7 - 23/8
Con tanti pianeti contrari è comprensibile che vi sentiate un po' abbattuti. Cercate di reagire a questo stato d'animo, dedicandovi a qualche cosa che vi piace. Riposo.

VERGINE 24/8 - 22/9
Meglio rinviare alla prossima settimana un viaggio di lavoro anche se presenta caratteri di urgenza. Prendete tempo per studiare a fondo la situazione. Un invito piacevole.

BILANCIA 23/9 - 22/10
Uno sguardo particolare meritano le vostre finanze, cercate di essere più presenti sul lavoro. Non lasciate cadere un progetto importante. Nuovi stimoli in amore.

SCORPIONE 23/10 - 22/11
I rapporti con gli amici tendono a farsi più razionali, ma anche un po' polemici e coinvolgenti. Spunti interessanti nella vita sociale, ma inediti. Occorre un po' più di ordine.

SAGITTARIO 23/11 - 21/12
Si verificheranno incontri e potranno nascere nuovi sentimenti, ma anche sorgere dubbi, illusioni, smarrimenti. L'importante è vivere molto intensamente.

CAPRICORNO 22/12 - 20/1
In famiglia vi sentirete poco apprezzati e avvertirete scarsa partecipazione ai vostri progetti. Poiché tutte le decisioni dovrete prenderle da soli, riflettete a lungo.

ACQUARIO 21/1 - 19/2
Nel rapporto di coppia una piccola delusione può diventare una noiosa discussione, probabilmente causata da una decisione presa dal partner. Maggiore autocontrollo.

PESCI 20/2 - 20/3
Mettete un freno al vostro spirito di iniziativa. Non avete ancora una visione esauriente della situazione. Procedete per gradi. Parlatene con chi amate: vi consiglierà.

DAIKIN AEROTECH
LO SHOW-ROOM DELLA CLIMATIZZAZIONE
AirTech SERVICE
UDINE • Piazzetta Valle del But, 6
Tel. 0432 54.32.02
info@airtechservice.it
www.airtechservice.it
www.facebook.com/airtechservice.it

Città Fiera NEWS

250 NEGOZI

SEMPRE APERTO **cittafiera.it**

ORARIO	GALLERIA	IPER LIDL
TUTTI I GIORNI	9.30 - 20.30	8.30 - 21.00
VENERDÌ	9.30 - 22.00	8.30 - 22.00

Park coperto gratuito INFOPOINT 0432 544568

SHOP & PLAY
Città Fiera
IL PIU' GRANDE CENTRO COMMERCIALE DELLA REGIONE

UDINE → DIREZIONE STADIO - FIERA **cittafiera.it**